



BANCO CENTRAL DE RESERVA DEL PERÚ

Piura: Síntesis de Actividad Económica - Diciembre 2017 -

**Departamento de Estudios Económicos
Sucursal Piura**

Jueves, 8 de Marzo del 2018

En diciembre, las actividades primarias mostraron un comportamiento mixto; así aumentó la producción agropecuaria (78,6 por ciento) y se redujo la producción pesquera (-64,3 por ciento) y de hidrocarburos (-8,8 por ciento). En el año, estas actividades mostraron un comportamiento mixto; así aumentó la producción pesquera (9,7 por ciento) y se redujo la producción agropecuaria (-16,1 por ciento) y de hidrocarburos (-7,1 por ciento).

Actividad Primaria

- En el mes, la mayor **producción agropecuaria** (78,6 por ciento) se dio en uvas (679,3 por ciento), por el atraso de su cosecha ante las menores temperaturas ambientales de fines de año; de esta manera la presente campaña concentró su cosecha en diciembre y la anterior lo hizo en noviembre. En el año, el sector se contrajo en 16,1 por ciento, debido a los efectos negativos de las excesivas lluvias del Niño Costero sobre los diversos cultivos de la región.
- En diciembre, la **actividad pesquera** se redujo 64,3 por ciento interanual, debido al menor desembarque para congelados (-60,3 por ciento), ante la menor disponibilidad de pota en Paita y la suspensión de la captura de anchoveta a fines de noviembre. En el año, el sector creció 9,7 por ciento, debido al mayor desembarque para congelado (14,7 por ciento).
- La producción de **hidrocarburos** del mes disminuyó 8,8 por ciento interanual, por la menor extracción de petróleo (-9,2 por ciento) y gas natural (-2,1 por ciento). En el año, el sector retrocedió 7,1 por ciento, principalmente por la menor extracción de petróleo crudo (-7,1 por ciento), en un contexto de bajos precios durante el año (WTI: US\$ 51 por barril promedio).

Crecimiento de la producción pesquera 1/

(Var.% real respecto a similar mes del año anterior)

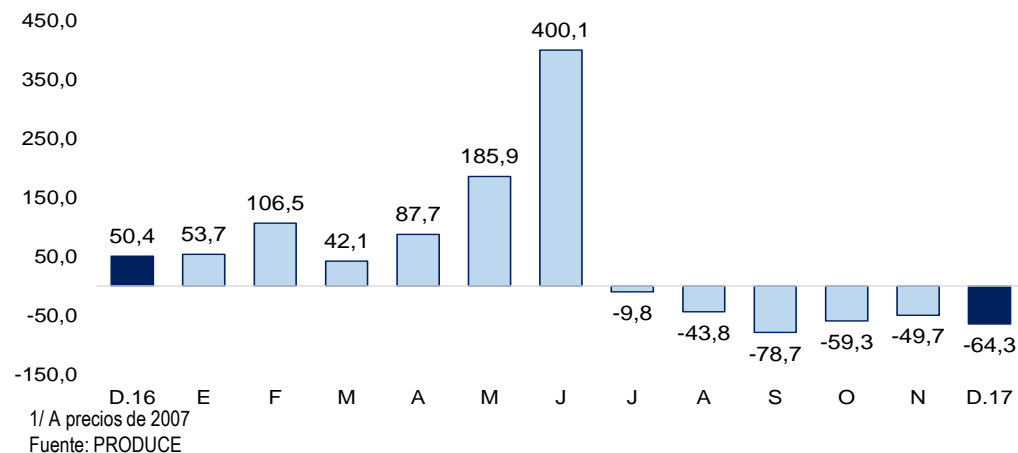

En los otros indicadores de la actividad económica de la región, en el mes destaca el crecimiento del crédito (8,6 por ciento) y los despachos de cemento (6,9 por ciento); en tanto, se redujo la producción industrial (-17,5 por ciento), las exportaciones (-17,2 por ciento) y la inversión pública (-14,7 por ciento). En el año, destacó el aumento de las exportaciones (4,0 por ciento), en tanto, se redujo la producción industrial (-7,6 por ciento), los despachos de cemento (-10,3 por ciento) y la inversión pública (-2,0 por ciento).

- En diciembre, la **manufactura** se redujo 17,5 por ciento interanual, principalmente en derivados pesqueros (-50,9 por ciento), en parte por la menor producción pesquera industrial a base de anchoveta cuya captura se suspendió a fines de noviembre. En el año, el sector retrocedió 7,6 por ciento, ante la menor refinación de petróleo (-15,4 por ciento), producción de arroz pilado (-7,9 por ciento) y productos derivados de limón.
- En diciembre, las **exportaciones** de Piura fueron US\$ 269,8 millones, menores en 17,2 por ciento interanual, por las menores ventas de productos no tradicionales agropecuarios (-13,3 por ciento) y pesqueros (-33,2 por ciento). En el año, las exportaciones sumaron US\$ 2 090,6 millones, superiores en 4,0 por ciento a las de 2016, producto de las mayores ventas de petróleo y derivados (42,5 por ciento) y productos pesqueros tradicionales (56,4 por ciento).
- Los **despachos de cemento** crecieron 6,9 por ciento en el mes y se redujeron 10,3 por ciento en el año; esto último en parte por la menor inversión pública (-2,0 por ciento). En el mes, el **crédito** creció 8,6 por ciento interanual, principalmente en hogares (11,0 por ciento).

Otros indicadores de actividad económica

(Variación % respecto a similar mes del año anterior)

	Abr.17	May.17	Jun.17	Jul.17	Ago.17	Set.17	Oct.17	Nov.17	Dic.17
Producción industrial 1/	↑ 14,9	↓ -6,5	↑ 54,9	↓ -17,1	↓ -11,0	↓ -29,5	↓ -15,3	↓ -17,6	↓ -17,5
Despachos de cemento 1/	↓ -38,9	↓ -12,9	↓ -9,9	↓ -2,0	↑ 2,8	↑ 5,0	↓ -3,9	↑ 4,3	↑ 6,9
Exportaciones 2/	↑ 0,7	↓ -4,9	↑ 64,7	↑ 31,4	↑ 32,5	↓ -22,6	↓ -3,4	↓ -14,3	↓ -17,2
Crédito total 2/	↑ 9,4	↑ 8,9	↑ 8,5	↑ 8,2	↑ 7,6	↑ 8,3	↑ 7,9	↑ 8,4	↑ 8,6
Inversión pública 1/	↓ -8,7	↓ -32,5	↑ 9,9	↓ -8,5	↑ 34,7	↑ 42,8	↑ 15,1	↑ 13,7	↓ -14,7

1/ En términos reales. 2/ En términos nominales.

Fuentes: BCRP-Sucursales, PRODUCE, PETROPERU, Cementos Pacasmayo, SBS, SUNAT y MEF.

En el mes, la mayor producción agropecuaria (78,6 por ciento) se dio en uvas (679,3 por ciento), por el atraso de su cosecha ante las menores temperaturas ambientales de fines de año; de esta manera la presente campaña concentró su cosecha en diciembre y la anterior lo hizo en noviembre. En el año, el sector se contrajo en 16,1 por ciento, debido a los efectos negativos de las excesivas lluvias del Niño Costero sobre los diversos cultivos de la región.

Producción de principales productos agropecuarios 1/ (Toneladas)

Subsectores	Estructura Porcentual 2013 1/	Diciembre			Enero - Diciembre		
		2016	2017	Var.%	2016	2017	Var.%
AGRICOLA	69,7			110,5			-21,6
Orientada al mercado externo y agroindustria 1/	40,5			143,2			-14,0
Mango	14,4	107 206	97 399	-9,1	275 272	274 055	-0,4
Vid	12,8	14 746	114 914	679,3	278 366	223 491	-19,7
Plátano	8,0	25 149	18 216	-27,6	274 342	204 985	-25,3
Maíz Amarillo Duro	3,0	4 961	10 222	106,0	61 666	60 981	-1,1
Algodón	1,0	0	196	n.d.	1 197	1 699	41,9
Café	0,8	0	0	n.d.	3 044	4 050	33,0
Frijol Cauquí	0,2	77	412	435,1	10 851	8 887	-18,1
Piquillo	0,2	0	0	n.d.	4 834	3 765	-22,1
Palta	0,1	151	152	0,7	7 025	8 008	14,0
Cacao	0,1	26	116	n.d.	658	599	n.d.
Páprika	0,0	60	51	-81,5	2 626	1 011	-21,2
Orientada al mercado interno 1/	29,2			39,8			-34,3
Arroz	20,5	75 265	101 320	34,6	589 687	378 684	-35,8
Limón	4,0	6 903	15 072	118,3	148 105	66 797	-54,9
Maíz Amiláceo	1,2	0	0	n.d.	15 080	15 887	5,4
Papa	1,0	1 827	2 223	21,7	13 951	16 506	18,3
Arveja G/S	0,5	9	0	-100,0	4 113	3 687	-10,4
Camote	0,5	445	920	106,7	16 048	12 451	-22,4
Frijol G/S	0,5	0	0	n.d.	4 235	5 019	18,5
Trigo	0,5	0	0	n.d.	14 490	11 331	-21,8
Yuca	0,4	921	384	-58,3	6 924	6 563	-5,2
Cebolla	0,1	0	0	n.d.	6 334	3 038	n.d.
PECUARIO	30,3			-0,3			-6,5
Carne de Ave	11,2	3 139	3 484	11,0	36 593	35 247	-3,7
Carne de vacuno	8,4	1 429	1 282	-10,3	17 044	15 059	-11,6
Leche	2,5	2 911	2 643	-9,2	42 578	37 240	-12,5
Huevo	1,1	394	324	-17,9	4 814	4 248	-11,8
Carne de Ovino	2,4	208	234	12,5	3 014	3 399	12,8
Carne de Porcino	2,9	709	599	-15,5	6 180	6 319	2,3
Carne de Caprino	1,9	296	286	-3,3	4 164	3 341	-19,8
SECTOR AGROPECUARIO	100,00			78,6			-16,1

1/ A precios de 2007; 2/ Peso Neto

Fuente: Ministerio de Agricultura y Riego

Elaboración: BCRP, Sucursal Pura, Departamento de Estudios Económicos

En diciembre, la actividad pesquera se redujo 64,3 por ciento interanual, debido al menor desembarque para congelados (-60,3 por ciento), ante la menor disponibilidad de pota en Paita y la suspensión de la captura de anchoveta a fines de noviembre. En el año, el sector creció 9,7 por ciento, debido al mayor desembarque para congelado (14,7 por ciento).

Producción pesquera 1/ (En TM)						
	DICIEMBRE			ENERO - DICIEMBRE		
	2016	2017	Var %	2016	2017	Var %
Consumo Humano Directo			-57,1			7,8
Congelado	30 798	12 224	-60,3	245 336	281 372	14,7
Enlatado	1 446	473	-67,3	14 259	11 055	-22,5
Fresco 2/	6 000	4 000	-33,3	61 969	48 000	-22,5
Curado 2/	100	100	0,0	1 200	1 200	0,0
Consumo Humano Indirecto			-100,0			49,8
Harina	60 913	0	-100,0	119 531	179 111	49,8
TOTAL			-64,3			9,7

1/ A precios de 2007. Cifras preliminares

2/ Información estimada en base a la proporcionada por la Gerencia Regional de la Producción - Piura

Fuente: Ministerio de la Producción

Elaboración: BCRP Sucursal Piura. Departamento de Estudios Económicos.

En el mes, la producción de hidrocarburos se redujo 8,8 por ciento por la menor extracción de petróleo crudo (-9,2 por ciento) y gas natural (-2,1 por ciento). En el año, la producción del sector descendió 7,1 por ciento, tanto por la menor extracción de petróleo crudo (-7,1 por ciento) como de gas natural (-6,3 por ciento), en un contexto en el que la cotización internacional del crudo se mantuvo alrededor de los 51 dólares por barril.

Producción de Hidrocarburos 1/						
(Var. % real respecto al mismo periodo del año anterior)						
	Diciembre			Enero - Diciembre		
	2016	2017	Var.%	2016	2017	Var.%
GAS NATURAL						
(millones de p3)	1 491	1 459	-2,1	16 940	15 868	-6,3
GMP	257	230	-10,4	3 028	2 660	-12,2
P. Monterrico	77	82	7,1	856	838	-2,2
Sapet	99	102	2,3	1 157	1 058	-8,5
CNPC Perú	476	473	-0,8	5 345	5 176	-3,2
Olympic	350	280	-20,0	3 750	3 546	-5,4
Savía Perú	232	293	26,1	2 804	2 590	-7,6
PETROLEO CRUDO						
(miles de barriles)	850	772	-9,2	10 147	9 426	-7,1
CNPC Perú	329	366	11,5	3 942	4 028	2,2
P. Monterrico	12	10	-17,8	139	121	-13,1
Sapet	103	92	-10,8	1 172	1 112	-5,1
Olympic	109	54	-50,5	1 336	958	-28,3
GMP	33	23	-30,3	428	337	-21,3
Savía Perú	259	225	-13,2	3 061	2 811	-8,1
TOTAL 1/			-8,8			-7,1

1/ Variación porcentual en términos reales a precios de 2007

FUENTE: PERUPETRO

Elaboración: BCRP Sucursal Piura.

En diciembre, la producción industrial se redujo 17,5 por ciento, por la menor producción primaria (-18,4 por ciento) de derivados pesqueros (-50,9 por ciento) y el retroceso de las ramas no primarias (-7,5 por ciento) principalmente en cemento (-15,8 por ciento). En la menor producción pesquera industrial incidió la suspensión en la captura de anchoveta durante diciembre ante la alta presencia de juveniles.

Producción manufacturera 1/

(Variación % real respecto al mismo periodo del año anterior)

Ramas de actividad	Estructura % 2014 ^{2/}	Variación Anual (%)	
		Diciembre	Enero - Diciembre
MANUFACTURA PRIMARIA	96,4	-18,4	-8,2
Derivados pesqueros	51,9	-50,9	4,5
Derivados de petróleo	38,2	2,6	-15,4
Arroz pilado	5,8	-1,0	-7,9
MANUFACTURA NO PRIMARIA	3,6	-7,5	-1,6
Jugos de fruta	0,2	n.d.	499,3
Harina de trigo	1,6	-5,7	6,7
Hilados de algodón	1,6	n.d.	-100,0
Aceite esencial de limón	0,0	-100,0	-4,0
Cáscara deshidratada de limón	0,2	769,0	-10,3
Cemento	0,0	-15,8	5,2
SECTOR MANUFACTURA	100,0	-17,5	-7,6

1/Cifras preliminares

2/A precios de 2007

Fuente: Empresas Industriales, PRODUCE y Petroperú.

Crecimiento de la manufactura

(Variación % real respecto al mismo mes del año anterior)

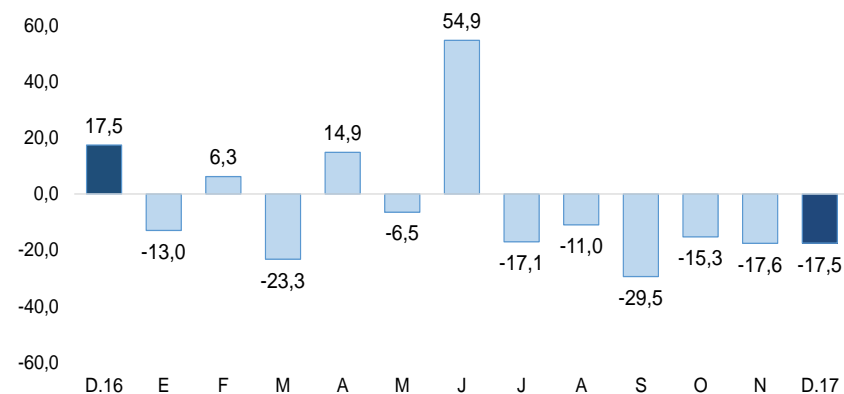

Fuente: Empresas Industriales, PRODUCE y Petroperú.

En el mes bajo análisis, los despachos de cemento crecieron en 6,9 por ciento respecto a diciembre de 2016, siendo la tasa interanual más alta del 2017. En 2017, los despachos de cemento disminuyeron 10,3 por ciento respecto al año previo, en línea con la menor inversión pública anual registrada en Piura (-2,0 por ciento).

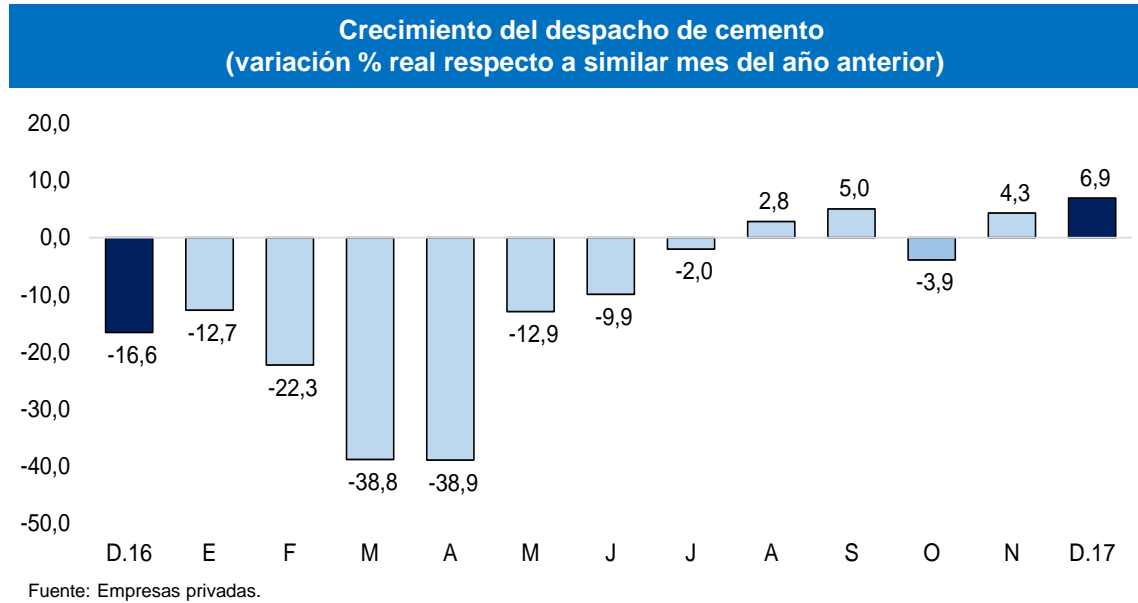

En diciembre, los créditos en Piura se incrementaron en 8,6 por ciento interanual, tasa superior a la registrada en similar mes del año previo (5,8 por ciento). En el mes, el crédito en soles y de moneda extranjera crecieron al mismo ritmo (8,6 por ciento interanual); y la tasa de dolarización se ubicó en 17,0 por ciento igual a la registrada en diciembre 2016.

Crédito

(Saldos a fin de periodo en millones de soles)

	Saldos en millones de soles con TCF 1/		Tasa de crecimiento (%)	
	Nov-17	Dic-17	Mes	12 Meses
POR TIPO DE CRÉDITO				
Empresas	4 104	4 169	1,6	6,9
Personas	3 068	3 092	0,8	11,0
Consumo	2 306	2 324	0,8	12,4
Hipotecario	762	768	0,8	6,7
TOTAL	7 172	7 261	1,2	8,6
POR TIPO DE MONEDA				
MN	6 019	6 028	0,1	8,6
ME (Mill. US\$)	348	373	7,0	8,6

1/ TCF = Tipo de Cambio Fijo (S/ 3,31 por US\$)

Fuente: SBS y AFP.

Elaboración: BCRP, Sucursal Piura. Departamento de Estudios Económicos

- En noviembre, la **tasa de morosidad** fue de 5,9 por ciento, 0,7 puntos porcentuales menos que igual mes de 2016 y por encima de la mora promedio a nivel nacional (3,5 por ciento). La morosidad de las cajas municipales fue 7,6 por ciento; empresas financieras, 5,2 por ciento; banca múltiple, 5,8 por ciento; Edpymes, 5,5 por ciento y Banco de la Nación, 1,8 por ciento.

Crecimiento del crédito

(Var.% nominal con respecto a similar mes del año anterior)

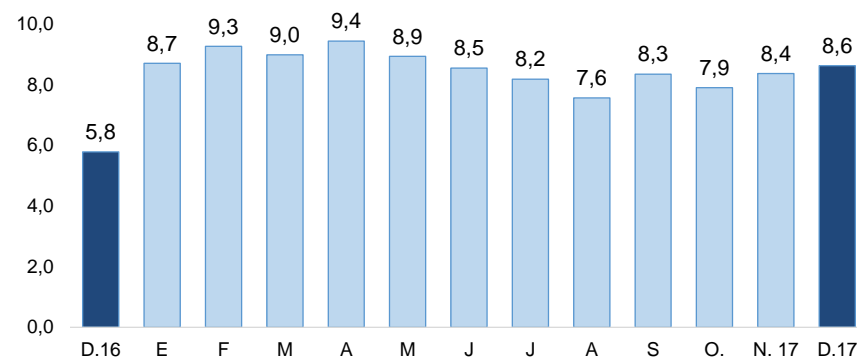

Fuente: SBS y AFP.

Tasa de morosidad 1/

(Porcentaje)

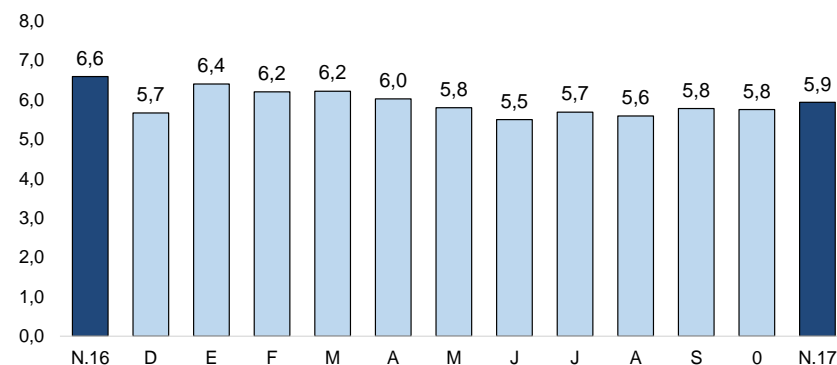

1/ Morosidad = (créditos vencidos + créditos en cobranza judicial) / colocaciones brutas.

Fuente: SBS y AFP.

En diciembre, los depósitos mostraron una expansión interanual de 2,6 por ciento, frente a un crecimiento de 8,9 por ciento en igual mes del año previo. En el mes, destacó el crecimiento de las captaciones en soles (5,8 por ciento interanual) en detrimento de las de moneda extranjera (-7,3 por ciento), contribuyendo así a la desdolarización de los depósitos cuya tasa de dolarización se ubicó en 22,3 por ciento (24,6 por ciento en diciembre 2016).

Depósitos (SalDOS a fin de periodo en millones de soles)

	SalDOS en millones de soles con TCF 1/		Tasa de crecimiento (%)	
	Nov-17	Dic-17	Mes	12 Meses
POR TIPO DE DEPÓSITO				
Vista	814	787	-3,3	-4,9
Ahorro	1 326	1 475	11,3	7,9
Plazo	2 229	2 188	-1,8	2,0
TOTAL	4 368	4 450	1,9	2,6
POR TIPO DE MONEDA				
MN	3 371	3 460	2,6	5,8
ME (Mill. US\$)	301	299	-0,6	-7,3

1/ TCF = Tipo de Cambio Fijo (S/ 3,31 por US\$)

Fuente: SBS y AFP.

Elaboración: BCRP, Sucursal Piura. Departamento de Estudios Económicos

Crecimiento de los depósitos (Var. % nominal con respecto a similar mes del año anterior)

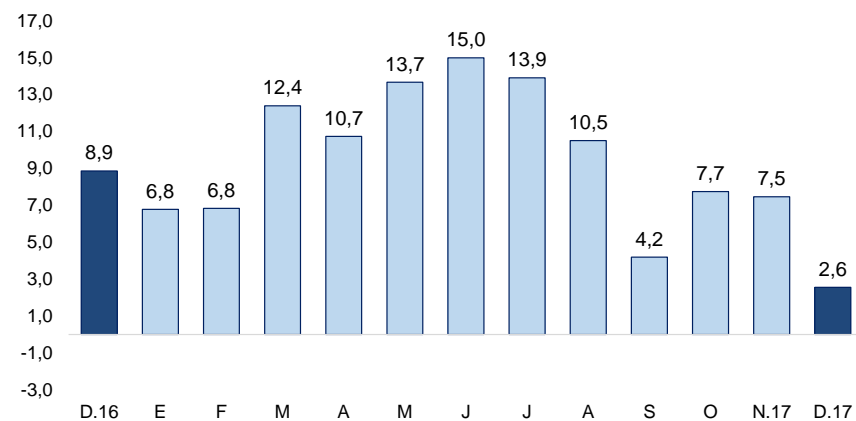

Fuente: SBS y AFP.

En diciembre, la inversión pública fue S/ 339 millones, inferior en 14,7 por ciento en términos reales a la de diciembre 2016. En el mes se redujo principalmente la inversión del Gobierno Nacional (-61,7 por ciento) en obras infraestructura vial (de S/ 137 millones en diciembre 2016 a S/ 14 millones en diciembre 2017), como resultado de la fase de culminación de obras de gran envergadura como la segunda calzada de la evitamiento Piura.

Inversión pública 1/ (En millones de soles)

	DICIEMBRE			ENERO - DICIEMBRE		
	2016	2017	Var.% real	2016	2017	Var.% real
Gobierno Nacional	168	65	-61,7	488	394	-21,2
Gobierno Regional	43	78	79,5	231	268	13,1
Gobiernos Locales	180	195	6,8	658	721	6,9
Inversión Pública	392	339	-14,7	1 377	1 383	-2,0

1/ Información actualizada al 31 de diciembre de 2017

2/ Comprende el gasto en remuneraciones, pensiones, bienes y servicios.

Fuente: MEF

Elaboración: BCRP - Sucursal Piura. Departamento de Estudios Económicos.

- En 2017, en el avance de la **inversión pública**, se ejecutó el 60,0 por ciento del Presupuesto Institucional Modificado (PIM), ascendente a S/ 2 304 millones. El Gobierno Nacional registró un avance de 78,2 por ciento, el Regional de 36,5 por ciento y los Locales de 67,7 por ciento.
- En diciembre, la inversión pública del **Gobierno Nacional** disminuyó 61,7 por ciento, debido a la menor inversión en obras de infraestructura vial (de S/ 137 millones en diciembre de 2016 a S/ 14 millones en diciembre de 2017). A pesar de ello, en el mes destacó el mejoramiento de la carretera EMP: PE-04B – Sondor - Sochabamba, con S/ 13,4 millones y S/ 30,7 millones en el año (100,0 por ciento de su PIM 2017); y la rehabilitación y remodelación de la institución educativa Carlos Salaverry en Sullana, con S/ 6,2 millones y S/ 9,1 millones en el año (94,1 por ciento de su PIM).
- En el mes, la inversión pública del **Gobierno Regional** creció 79,5 por ciento interanual, principalmente en obras de infraestructura agrícola (de S/ 8,9 millones en diciembre 2016 a S/ 27,5 millones en diciembre de 2017). Además, destacó el proyecto de mejoramiento de riego y generación hidroenergética del Alto Piura con S/ 15,1 millones y S/ 37,2 millones en el año (25,5 por ciento de su PIM); y el Afianzamiento del reservorio de Poechos, con S/ 14,2 millones y S/ 16,8 millones en el año (31,5 por ciento de su PIM).

Crecimiento de la inversión pública (Var.% real con respecto a similar mes del año anterior)

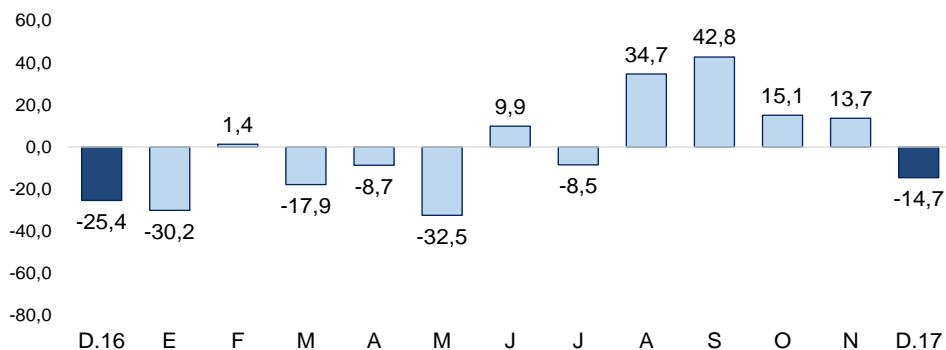

Fuente: MEF.