



BANCO CENTRAL DE RESERVA DEL PERÚ

Piura: Síntesis de Actividad Económica - Agosto 2017 -

**Departamento de Estudios Económicos
Sucursal Piura**

Miércoles, 6 de Diciembre del 2017

En agosto, las actividades primarias registraron comportamientos negativos. Se registró una contracción en la actividad pesquera (-43,8 por ciento), producción agropecuaria (-8,8 por ciento) e hidrocarburos (-3,9 por ciento).

Actividad Primaria

- En agosto, el sector **agropecuario** se contrajo en 8,8 por interanual, ello debido a la menor producción agrícola (-11,2 por ciento), principalmente de limón, trigo y frijol grano seco.
- En el mes bajo análisis, la **actividad pesquera** se contrajo en 43,8 por ciento, debido al menor desembarque para congelados (-48,2 por ciento).
- La producción mensual de **hidrocarburos** presentó una contracción de 3,9 por ciento, debido a la menor extracción de petróleo y gas natural.

Crecimiento de la producción agropecuaria 1/ (Var.% real respecto a similar mes del año anterior)

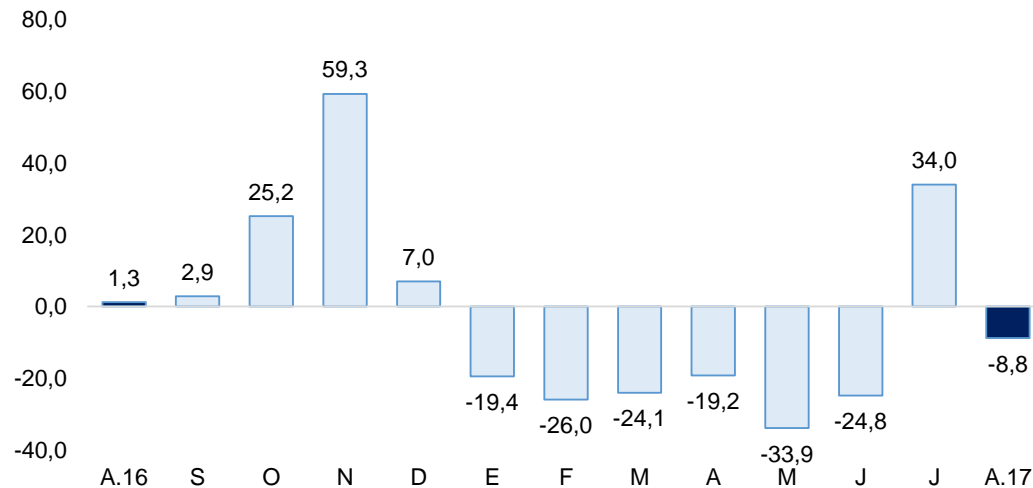

1/ A precios de 2007
Fuente: MINAGRI

En cuanto a los otros indicadores de actividad económica en la región, destaca el crecimiento de la inversión pública (34,7 por ciento), las exportaciones (31,4 por ciento), el crédito (7,6 por ciento) y los despachos de cemento (2,8 por ciento).

- En agosto, las **exportaciones** de Piura se incrementaron en 31,4 por ciento interanual, totalizando US\$ 159,9 millones. En el mes crecieron las ventas al exterior de productos tradicionales (144,5 por ciento), principalmente de petróleo y derivados.
- En el mes bajo análisis, el **crédito** aumentó 7,6 por ciento interanual y de 0,9 por ciento respecto a julio del mismo año.
- En agosto, la **actividad industrial** disminuyó 16,6 por ciento, debido a la menor manufactura primaria (-18,2 por ciento), principalmente en de productos pesqueros.
- En el mes bajo análisis, los **despachos de cemento** presentaron un aumento de 2,8 por ciento interanual, en línea con el crecimiento de la **inversión pública** (34,7 por ciento), éste último principalmente a nivel de Gobierno Nacional (210,8 por ciento).

Otros indicadores de actividad económica

(Variación % respecto a similar mes del año anterior)

	Ene.17	Feb.17	Mar.17	Abr.17	May.17	Jun.17	Jul.17	Ago.17
Producción industrial 1/	↓ -14,0	↑ 0,8	↓ -30,1	↑ 6,1	↓ -19,8	↑ 60,1	↓ -18,1	↓ -16,6
Despachos de cemento 1/	↓ -12,7	↓ -22,3	↓ -38,8	↓ -38,9	↓ -12,9	↓ -9,9	↓ -2,0	↑ 2,8
Exportaciones 2/	↑ 5,5	↑ 15,6	↑ 22,6	↑ 0,2	↓ -8,3	↑ 63,0	↑ 31,4	↑ 31,4
Crédito total 2/	↑ 8,7	↑ 9,3	↑ 9,0	↑ 9,4	↑ 8,9	↑ 8,5	↑ 8,2	↑ 7,6
Inversión pública 1/	↓ -30,1	↑ 1,4	↓ -17,9	↓ -8,7	↓ -32,5	↑ 9,9	↓ -8,5	↑ 34,7

1/ En términos reales.

2/ En términos nominales.

Fuentes: BCRP-Sucursales, PRODUCE, PETROPERU, Cementos Pacasmayo, SBS, SUNAT y MEF.

En agosto, el sector agropecuario se contrajo en 8,8 por ciento respecto a similar mes del año anterior. Dicha contracción refleja los bajos niveles de producción agrícola orientada al mercado interno (-33,1 por ciento), principalmente de limón (-81,7 por ciento), trigo (-56,4 por ciento) y frijol grano seco (-39,8 por ciento), que fueron afectados por el Fenómeno “El Niño Costero”. Asimismo, la producción pecuaria se redujo 6,3 por ciento, debido a la contracción de la mayoría de sus componentes productivos.

Producción de principales productos agropecuarios 1/ (Toneladas)							
Subsectores	Estructura Porcentual 2013 2/	Agosto			Enero-Agosto		
		2016	2017	Var. %	2016	2017	Var. %
AGRÍCOLA	69,7			-11,2			-16,3
Orientada al mercado externo y agroindustria 2/	40,5			8,9			16,0
Mango	14,4	203	0	-100,0	130 865	153 657	17,4
Vid	12,8	9 324	13 500	44,8	24 324	50 664	108,3
Plátano	8,0	22 478	19 887	-11,5	169 344	120 188	-29,0
Maíz Amarillo Duro	3,0	6 521	7 203	10,5	32 268	36 178	12,1
Frijol Caupí	0,2	0	133	n.d.	8 684	7 820	-9,9
Palta	0,1	128	103	-19,5	6 513	7 499	15,1
Orientada al mercado interno 2	29,2			-33,1			-38,4
Arroz	20,5	0	2 625	n.d.	467 134	276 779	-40,7
Limón	4,0	11 620	2 125	-81,7	108 002	40 803	-62,2
Maíz Amiláceo	1,2	6 012	7 506	24,9	8 820	14 028	59,0
Frijol G/S	0,5	2 475	1 489	-39,8	3 687	4 148	12,5
Trigo	0,5	8 873	3 869	-56,4	12 285	8 569	-30,2
Yuca	0,4	680	144	-78,8	4 122	2 556	-38,0
PECUARIO	30,3			-6,3			-11,4
Carne de Ave 3/	11,2	3 370	3 252	-3,5	23 755	22 810	-4,0
Carne de vacuno 3/	8,4	1 249	1 211	-3,0	10 860	8 978	-17,3
Leche	2,5	3 578	3 453	-3,5	31 268	27 574	-11,8
Huevo	1,1	380	345	-9,3	3 253	3 004	-7,7
Carne de Ovino 3/	2,4	292	245	-16,0	2 224	1 906	-14,3
Carne de Porcino 3/	2,9	494	525	6,4	4 165	4 360	4,7
Carne de Caprino 3/	1,9	376	268	-28,7	2 955	2 021	-31,6
SECTOR AGROPECUARIO	100,00			-8,8			-14,1

1/ Cifras preliminares

2/ A precios de 2007

3/ Peso neto

Fuente: Ministerio de Agricultura y Riego

Elaboración: BCRP, Sucursal Piura. Departamento de Estudios Económicos

En agosto, la actividad pesquera se contrajo en 43,8 por ciento respecto a similar mes del año anterior, debido al menor desembarque para congelado (-48,2 por ciento), principalmente de pota, el cual contrastó con el incremento en conservas (174,5 por ciento), principalmente de atún.

Producción pesquera 1/ (En TM)						
	AGOSTO			ENERO - AGOSTO		
	2016	2017	Var %	2016	2017	Var %
Consumo Humano Directo			-43,8			61,7
Congelado	26 319	13 628	-48,2	133 058	243 801	83,2
Enlatado	450	1 235	174,5	10 634	7 307	-31,3
Fresco 2/	6 000	4 000	-33,3	37 969	32 000	-15,7
Curado 2/	100	100	0,0	800	800	0,0
Consumo Humano Indirecto			n.d.			295,1
Harina	0	0	n.d.	45 314	179 021	295,1
TOTAL			-43,8			68,9

1/ A precios de 2007. Cifras preliminares

Fuente: Gerencia Regional de la Producción-Piura y Ministerio de la Producción

Elaboración: BCRP Sucursal Piura. Departamento de Estudios Económicos.

La producción de hidrocarburos se redujo 3,9 por ciento, respecto de agosto 2016, debido a la menor extracción de petróleo crudo (-4,0 por ciento) y gas natural (-2,8 por ciento). Esta disminución se da en un contexto en que sus precios internacionales se mantienen bajos y que las empresas no han realizado planes de inversión importantes en la perforación de nuevos pozos durante los dos últimos años.

Producción de Hidrocarburos 1/						
<i>(Var. % real respecto al mismo periodo del año anterior)</i>						
	Agosto			Enero-Agosto		
	2016	2017	Var.%	2016	2017	Var.%
GAS NATURAL						
(millones de p3)	1 495	1 453	-2,8	11 027	10 209	-7,4
GMP	261	242	-7,3	1 970	1 762	-10,5
P. Monterrico	75	82	9,1	533	506	-5,1
Sapet	104	101	-2,6	765	677	-11,5
Petrobras	483	437	-9,6	3 466	3 367	-2,8
Olympic	326	342	4,9	2 464	2 386	-3,2
Savia	245	248	1,3	1 829	1 510	-17,4
PETROLEO CRUDO						
(miles de barriles)	857	823	-4,0	6 791	6 170	-9,1
CNPC Perú	330	348	5,5	2 622	2 537	-3,2
P. Monterrico	11	11	-1,2	94	78	-17,4
Sapet	99	100	1,6	776	715	-7,8
Olympic	114	67	-41,1	931	690	-25,9
GMP	38	31	-19,0	289	232	-19,7
Savia (ex Petrotech)	259	260	0,2	2 032	1 877	-7,6
TOTAL 1/			-3,9			-9,1

1/ Variación porcentual en terminos reales a precios de 2007

FUENTE: PERUPETRO

Elaboración: BCRP Sucursal Piura.

En agosto, la actividad industrial disminuyó 16,6 por ciento; debido a la menor producción primaria (-18,2 por ciento) en derivados pesqueros (-48,7 por ciento) y arroz pilado (-20,0 por ciento). En contraste, creció la producción de productos no primarios (1,9 por ciento), como el aceite esencial de limón y la cáscara deshidratada (147 y 22,7 por ciento, respectivamente), esto ante la mayor disponibilidad de limones para fábrica.

Producción manufacturera 1/

(Variación % real respecto al mismo periodo del año anterior)

Ramas de actividad	Estructura % 2014 2/	Variación Anual (%)	
		Agosto	Enero-Agosto
MANUFACTURA PRIMARIA	96,4	-18,2	-3,8
Derivados pesqueros	51,9	-48,7	60,3
Derivados de petróleo	38,2	5,3	-24,1
Arroz pilado	5,8	-20,0	-39,5
MANUFACTURA NO PRIMARIA	3,6	1,9	-3,0
Jugos de fruta	0,2	n.d.	-15,2
Harina de trigo	1,6	11,4	16,3
Aceite esencial de limón	0,0	147,0	-12,5
Cáscara deshidratada de limón	0,2	22,7	-21,7
Cemento	0,0	2,0	8,1
SECTOR MANUFACTURA	100,0	-16,6	-5,4

1/Cifras preliminares

2/A precios de 2007

Fuente: Empresas Industriales, PRODUCE y Petroperú.

Crecimiento de la manufactura

(Variación % real respecto al mismo mes del año anterior)

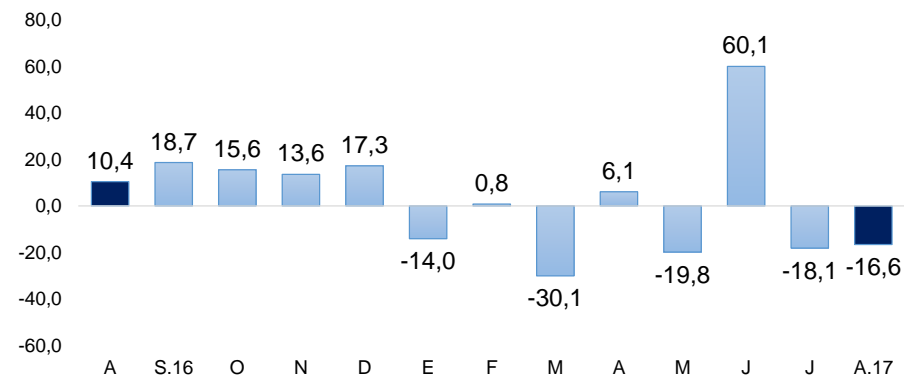

En agosto 2017, los despachos de cemento se incrementaron en 2,8 por ciento, en relación con agosto 2016, ello en un contexto de mayor inversión pública (34,7 por ciento). En enero-agosto 2017, este indicador se contrajo 16,5 por ciento respecto de igual período del año anterior, ello en un contexto de menor inversión pública (-6,1 por ciento).

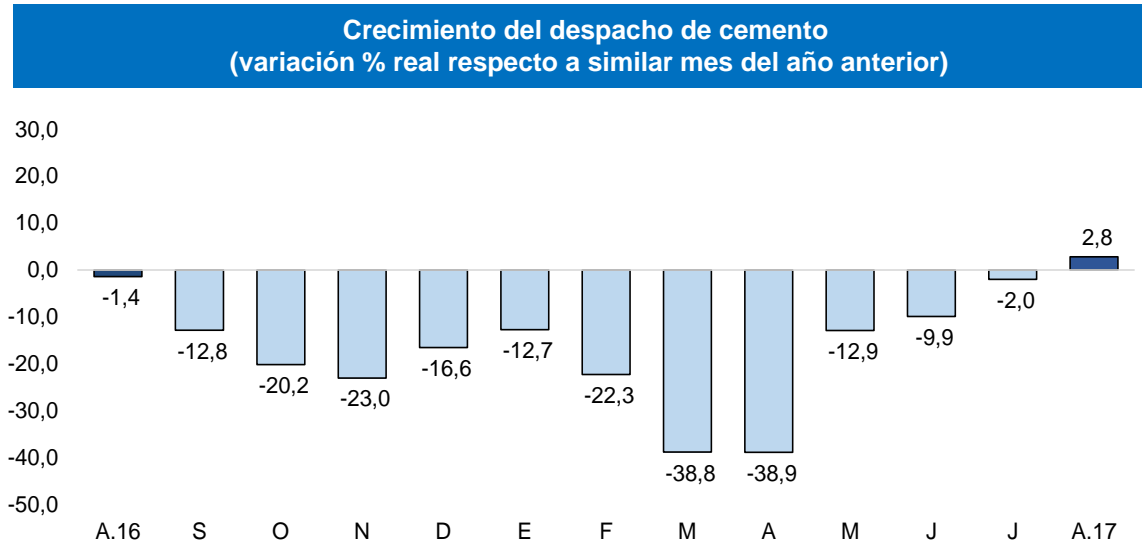

En agosto, el empleo en la ciudad de Piura, en empresas privadas formales de 10 a más trabajadores, registró un aumento de 1,3 por ciento en relación con agosto 2016. Este comportamiento se debió a la mayor contratación de trabajadores tanto en el sector comercio (2,3 por ciento) como en el de servicios (5,5 por ciento).

Ciudad de Piura: Índice Mensual de Empleo en Empresas Privadas formales de 10 a más trabajadores por rama de actividad económica

Sectores	Agosto			Enero-Agosto		
	2016	2017	Var. %	2016	2017	Var. %
Extractiva 2/	67,5	39,9	-40,8	57,2	41,8	-26,9
Industria manufacturera	48,3	48,2	-0,1	35,3	41,8	18,3
Comercio	128,3	131,2	2,3	128,9	132,6	2,9
Transporte, almacenes y comunicaciones	134,9	136,5	1,2	135,0	135,4	0,3
Servicios 3/	133,4	140,8	5,5	137,6	135,0	-1,9
Total	103,4	104,7	1,3	94,9	99,0	4,3

Nota: La información corresponde al primer día de cada mes.

1/ Cifras preliminares.

2/ Conformada por las subramas agricultura, pesca y minería.

3/ Comprende las subramas servicios a empresas, restaurantes y hoteles, instituciones financieras, enseñanza, servicios sociales; electricidad, gas y agua.

Fuente: MTPE - Encuesta Nacional de Variación del Empleo (ENVME)

Elaboración: BCRP, Sucursal Piura. Departamento de Estudios Económicos.

Ciudad de Piura: Crecimiento del empleo formal urbano

(Variación % respecto a similar mes del año anterior)

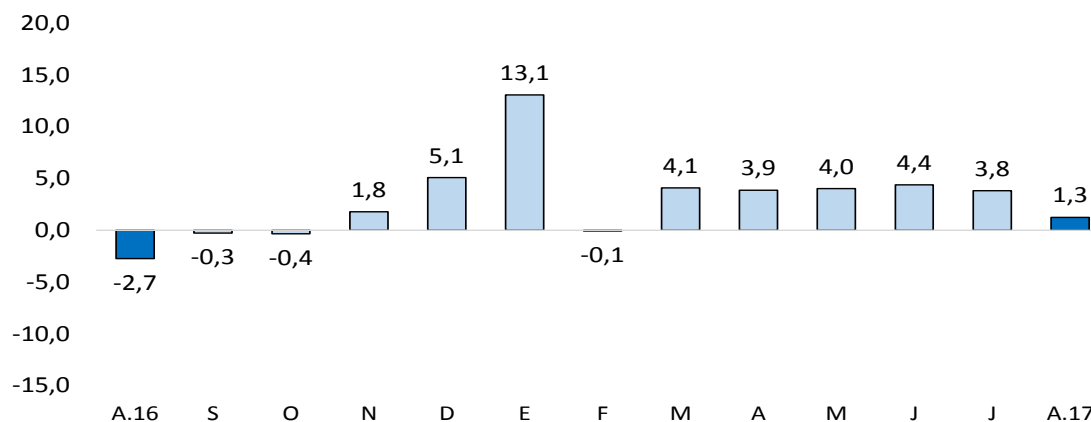

Fuente: Ministerio de Trabajo y Promoción del Empleo

En agosto, el crédito se incrementó en 7,6 por ciento interanual, principalmente por la expansión del crédito en soles (10,3 por ciento), que compensó la caída del crédito en moneda extranjera (-5,6 por ciento). La tasa de dolarización se mantuvo en 15,1 por ciento.

Crédito

(Saldos a fin de periodo en millones de soles)

	Saldos en millones de soles con TCF 1/		Tasa de crecimiento (%)	
	jul-17	ago-17	Mes	12 Meses
POR TIPO DE CRÉDITO				
Empresas	3 897	3 960	1,6	6,7
Personas	2 931	2 933	0,1	8,7
TOTAL	6 828	6 892	0,9	7,6
POR TIPO DE MONEDA				
MN	5 796	5 852	1,0	10,3
ME (Mill. US\$)	312	314	0,8	-5,6

1/ TCF = Tipo de Cambio Fijo (S/ 3,41 por US\$)

Fuente: SBS y AFP.

Elaboración: BCRP, Sucursal Piura. Departamento de Estudios Económicos.

- A julio de 2017, la **tasa de morosidad** en Piura fue de 5,7 por ciento, menor en 0,3 puntos porcentuales a la de julio 2016. La morosidad de las cajas municipales fue de 7,6 por ciento; empresas financieras de 4,5 por ciento; banca múltiple de 5,5 por ciento; Edpymes de 5,7 por ciento; Banco de la Nación de 1,8 por ciento y Agrobanco de 4,9 por ciento.

Crecimiento del crédito

(Var.% nominal con respecto a similar mes del año anterior)

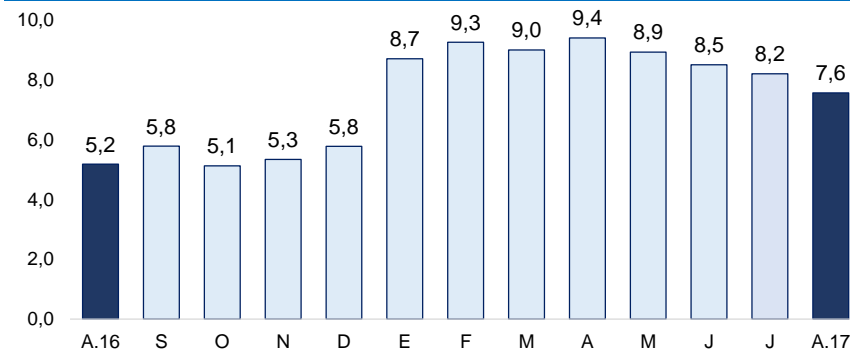

Tasa de morosidad 1/

(Porcentaje)

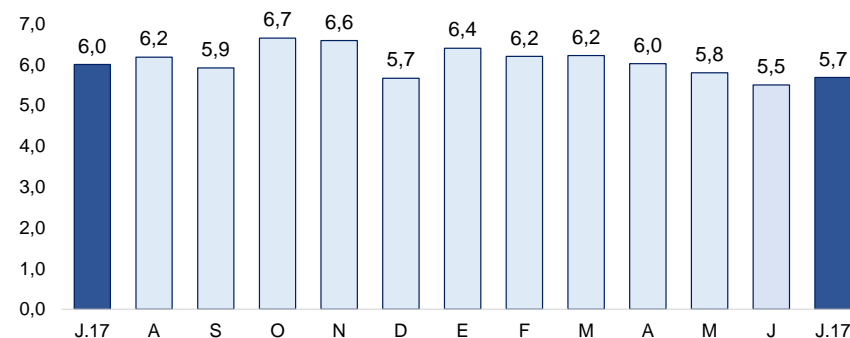

1/ Morosidad = (créditos vencidos + créditos en cobranza judicial) / colocaciones brutas.

En agosto, los depósitos en las instituciones financieras crecieron en 10,5 por ciento interanual, principalmente por el incremento en los depósitos en soles (17,9 por ciento interanual), que compensó las menores captaciones de moneda extranjera (-8,6 por ciento). En el mes bajo análisis, la tasa de dolarización fue de 23,0 por ciento.

Depósitos (SalDOS a fin de periodo en millones de soles)

	SalDOS en millones de soles con TCF 1/		Tasa de crecimiento (%)	
	jul-17	ago-17	Mes	12 Meses
POR TIPO DE DEPÓSITO				
Vista	823	801	-2,6	-7,5
Ahorro	1 351	1 363	0,9	9,8
Plazo	2 338	2 300	-1,7	19,0
TOTAL	4 512	4 463	-1,1	10,5
POR TIPO DE MONEDA				
MN	3 483	3 439	-1,3	17,9
ME (Mill. US\$)	311	310	-0,3	-8,6

1/ TCF = Tipo de Cambio Fijo (S/ 3,41 por US\$)

Fuente: SBS y AFP.

Crecimiento de los depósitos (Var.% nominal con respecto a similar mes del año anterior)

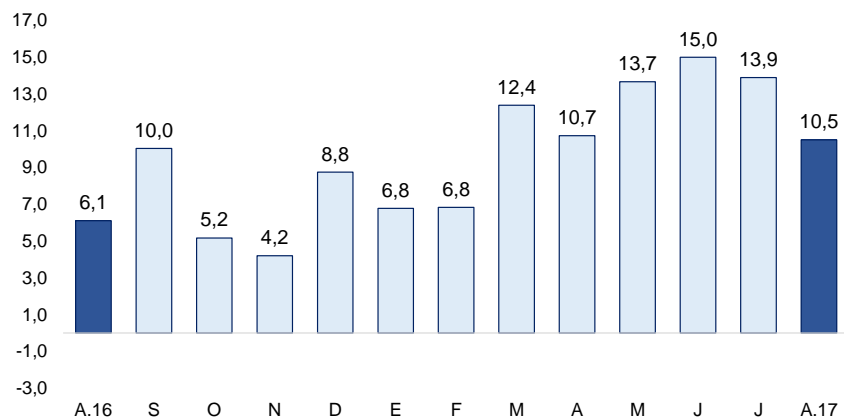

En agosto, la inversión pública fue S/ 117,9 millones, lo que representa un crecimiento interanual de 34,7 por ciento en términos reales. Ello se debió principalmente a la mayor inversión del Gobierno Nacional (210,8 por ciento) y Gobiernos locales (17,2 por ciento). Por otra parte se observó la reducción en inversión del Gobierno Regional (-38,0 por ciento).

Inversión pública 1/ (En millones de soles)

	AGOSTO			ENERO - AGOSTO		
	2016	2017	Var.% real	2016	2017	Var.% real
Gobierno Nacional	14	45	210,8	183	222	17,1
Gobierno Regional	23	14	-38,0	144	94	-36,4
Gobiernos Locales	48	58	17,2	341	332	-5,7
Inversión Pública	85	118	34,7	668	648	-6,1

1/ Información actualizada al 31 de agosto de 2017

2/ Comprende el gasto en remuneraciones, pensiones, bienes y servicios.

Fuente: MEF

Elaboración: BCRP - Sucursal Piura. Departamento de Estudios Económicos.

- En cuanto al avance de la **inversión pública**, lo ejecutado al mes de junio representa 30,4 por ciento del Presupuesto Institucional Modificado (PIM) que bordea los S/ 2 135,2 millones. El Gobierno Nacional registra un avance de 41,6 por ciento, el Gobierno Regional 13,5 por ciento y las municipalidades 36,7 por ciento.
- En cuanto a la inversión del **Gobierno Nacional**, en el mes bajo análisis destacó el proyecto "Ampliación y Mejoramiento de la PTAR-San Martín, Piura" con S/ 23,3 millones de devengado por concepto de adelanto de obra y materiales (PIM 2017 de S/ 47 millones).
- En agosto, la inversión del **Gobierno Regional** fue de S/ 14,4 millones, menor en 38,0 por ciento respecto de agosto 2016. En el mes bajo análisis destacó el proyecto "Mejoramiento de riego y generación hidroenergética del Alto Piura" con S/ 4,5 millones (S/ 11,5 millones en el año, 7,8 por ciento de su PIM 2017).
- En el mes, la inversión de las **municipalidades** ascendió a S/ 58,3 millones, destacando el "Mejoramiento del servicio educativo en la Institución N° 14643 en La Matanza" con S/ 2,8 millones, y el mejoramiento de calles en el A.H San Pedro de Pariñas con S/ 2,7 millones.

Crecimiento de la inversión pública (Var.% real con respecto a similar mes del año anterior)

