



BANCO CENTRAL DE RESERVA DEL PERÚ

Lambayeque: Síntesis de Actividad Económica -Diciembre 2017-

**Departamento de Estudios Económicos
Sucursal Piura**

Jueves, 8 de Marzo del 2018

En diciembre, las actividades primarias mostraron un comportamiento positivo; así aumentó la producción agropecuaria (6,2 por ciento) y la producción pesquera (11,1 por ciento). En el año, estas actividades mostraron un comportamiento negativo; así disminuyó la producción agropecuaria (-2,2 por ciento) y la producción pesquera (-39,3 por ciento).

Actividad Primaria

- En diciembre, la mayor producción **agropecuaria** (6,2 por ciento) se dio en arroz (124,3 por ciento), maíz amarillo duro (81,7 por ciento), pimienta piquillo (188,1 por ciento) y caña de azúcar (14,2 por ciento). En el año, el sector se contrajo en 2,2 por ciento, debido a los efectos negativos del Niño Costero sobre los diversos cultivos de la región.
- En diciembre, la actividad **pesquera** creció 11,1 por ciento interanual, siendo la caballa y la lisa las especies de mayor desembarque. En el año el sector se contrajo en 39,3 por ciento en relación al año previo, principalmente por la menor captura de bonito (-55,7 por ciento) y caballa (-78,2 por ciento).

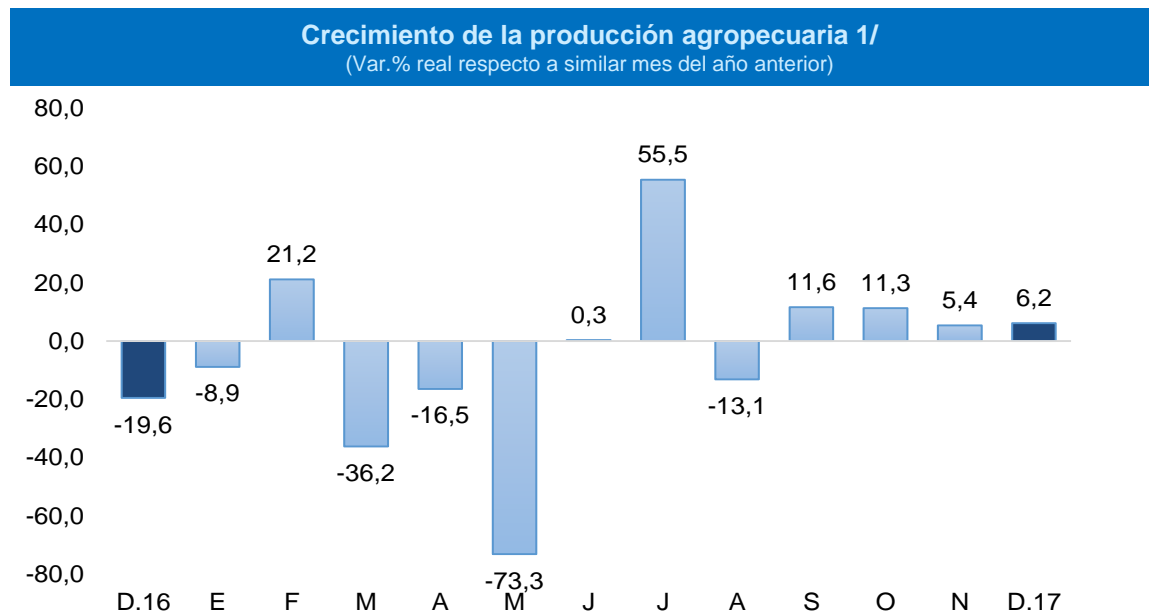

Fuente: Ministerio de Agricultura y Riego

En los otros indicadores de la actividad económica de la región, en el mes destaca el crecimiento de los despachos de cemento (5,6 por ciento), las exportaciones (11,0 por ciento) y el crédito (5,7 por ciento); en tanto, se redujo la producción industrial (-23,2 por ciento) y la inversión pública (-1,2 por ciento). En el año, destacó el aumento de las exportaciones (1,4 por ciento) y la inversión pública (42,9 por ciento); en tanto, se redujo la producción industrial (-10,3 por ciento) y los despachos de cemento (-4,8 por ciento).

- En diciembre, la **manufactura** se redujo 23,2 por ciento interanual, principalmente en arroz pilado (-27,9 por ciento) y azúcar (-21,1 por ciento), esta última asociada al mantenimiento de un ingenio de la región. En el año, el sector retrocedió 10,3 por ciento, ante la menor producción de arroz pilado (-16,9 por ciento), azúcar (-1,8 por ciento) y aceite esencial de limón (-10,2 por ciento), lo cual obedece en parte a la menor disponibilidad de insumos que en el año fueron afectados por el Niño Costero.
- En diciembre, las **exportaciones** fueron US\$ 54,9 millones, superiores en 11,0 por ciento respecto a similar mes del año anterior, por la mayor venta de productos no tradicionales (28,6 por ciento) de pimientos morrón en conserva (37,1 por ciento), uvas (23,9 por ciento) y banano orgánico (75,9 por ciento). En 2017, las exportaciones de la región alcanzaron los US\$ 419,2 millones, mayores en 1,4 por ciento a las de 2016, principalmente por los mayores envíos agropecuarios (4,1 por ciento).
- Los despachos de cemento** crecieron 5,6 por ciento en el mes y se redujeron 4,8 por ciento en el año. Por su parte, en diciembre el crédito creció 5,7 por ciento interanual, principalmente en hogares (12,0 por ciento).

Otros indicadores de actividad económica

(Variación % respecto a similar mes del año anterior)

	Mar.17	Abr.17	May.17	Jun.17	Jul.17	Ago.17	Set.17	Oct.17	Nov.17	Dic.17
Producción industrial 1/	↓ -43,4	↓ -45,0	↓ -21,4	↓ -3,5	↓ -4,6	↓ -6,7	↑ 19,9	↑ 8,1	↑ 2,5	↓ -23,2
Despachos de cemento 1/	↓ -21,2	↓ -19,6	↓ -0,9	↑ 12,0	↑ 6,1	↓ -2,1	↑ 0,8	↑ 8,9	↓ -0,6	↑ 5,6
Exportaciones 2/	↓ -10,4	↑ 12,1	↑ 29,6	↓ -12,2	↓ -11,0	↓ -32,2	↓ -29,6	↑ 12,4	↑ 42,6	↑ 11,0
Crédito total 2/	↑ 10,3	↑ 10,2	↑ 10,5	↑ 6,1	↑ 5,5	↑ 5,5	↑ 5,4	↑ 5,6	↑ 5,9	↑ 5,7
Inversión pública 1/	↓ -20,2	↓ -60,2	↑ 203,4	↑ 200,5	↑ 115,1	↑ 142,1	↑ 51,7	↑ 105,0	↑ 95,2	↓ -1,2

1/ En términos reales.

2/ En términos nominales.

Fuentes: BCRP-Sucursales, SBS y MEF.

En diciembre, la actividad agropecuaria creció 6,2 por ciento interanual, debido a la mayor producción agrícola (18,0 por ciento) que compensó la menor actividad pecuaria (-17,9 por ciento). En el mes, destacó la mayor producción de arroz (124,3 por ciento), maíz amarillo duro (81,7 por ciento), pimiento piquillo (188,1 por ciento) y caña de azúcar (14,2 por ciento).

Producción de principales productos agropecuarios 1/ (Toneladas)

Subsectores	Estructura Porcentual 2013 2/	Diciembre			Enero - Diciembre		
		2016	2017	Var. %	2016	2017	Var. %
AGRÍCOLA	86,6			18,0			-4,4
Orientada al mercado externo y agroindustria 2/	43,4			24,4			-3,6
Caña de Azúcar	17,2	222 885	254 546	14,2	2 278 785	2 540 347	11,5
Maíz Amarillo Duro	16,1	2 800	5 087	81,7	101 809	85 990	-15,5
Mango	2,8	1 314	203	-84,6	51 017	61 787	21,1
Páprika	2,7	180	4	-97,8	4 022	2 737	-31,9
Piquillo	2,0	1 012	2 916	188,1	7 071	17 205	143,3
Algodón	1,0	0	0	n.d.	6 300	213	-96,6
Orientada al mercado interno 2/	43,3			8,4			-5,1
Arroz	34,9	3 640	8 165	124,3	399 038	398 550	-0,1
Camote	2,4	11 319	6 401	-43,4	35 749	24 790	-30,7
Limón	1,9	3 792	1 266	-66,6	51 540	29 649	-42,5
Maíz Choclo	1,1	1 465	469	-68,0	23 713	27 905	17,7
Cebolla	0,9	854	1 825	113,7	16 844	13 358	-20,7
Tomate	0,8	222	220	-0,9	11 074	5 674	-48,8
Maíz Amiláceo	0,5	1 093	2 009	83,8	5 288	5 459	3,2
Papa	0,2	1 860	0	-100,0	3 913	3 750	-4,2
Frijol G/S	0,2	197	140	-28,9	1 978	486	-75,4
PECUARIO	13,4			-17,9			6,9
Carne de Ave 3/	2,6	2 252	1 700	-24,5	23 362	27 670	18,4
Huevo	3,9	631	512	-18,9	7 068	7 233	2,3
Carne de vacuno 3/	1,8	550	509	-7,4	6 205	6 015	-3,1
Leche	3,6	4 894	4 034	-17,6	59 215	55 398	-6,4
Carne de Ovino 3/	0,5	153	148	-2,8	1 604	1 399	-12,7
Carne de Porcino 3/	0,6	190	211	11,0	2 039	2 207	8,2
Carne de Caprino 3/	0,3	91	102	12,5	963	1 220	26,8
SECTOR AGROPECUARIO				6,2			-2,2

1/ Cifras preliminares

2/ A precios de 2007

3/ Peso neto

Fuente: Ministerio de Agricultura y Riego

Elaboración: BCRP - Sucursal Plura. Departamento de Estudios Económicos

- En lo que va de la campaña agrícola 2017-2018 (agosto-diciembre), se han instalado 11,3 mil hectáreas de cultivos transitorios, lo que supone un aumento de 28,7 por ciento respecto de la campaña anterior. Esto se debe, particularmente, a la expansión de área en maíz amarillo duro (91,9 por ciento) y menestras (61,2 por ciento).

En diciembre, la actividad pesquera destinada al consumo en estado fresco aumentó 11,1 por ciento interanual, siendo la caballa y la lisa las especies de mayor desembarque en la región. En 2017, el sector se contrajo en 39,3 por ciento en relación al año previo, principalmente por la menor captura de bonito (-55,7 por ciento) y caballa (-78,2 por ciento).

Producción pesquera 1/
(En TM)

	DICIEMBRE			ENERO-DICIEMBRE		
	2016	2017	Var.% 1/	2016	2017	Var.% 1/
CONSUMO HUMANO DIRECTO						
Fresco	294	363		20 272	9 430	
TOTAL			11,1			-39,3

1/ Variación en términos reales a precios de 2007.

Fuente: Gerencia Regional de la Producción - Lambayeque

Elaboración: BCRP Sucursal Piura. Departamento de Estudios Económicos

En diciembre, la manufactura se contrajo en 23,2 por ciento; reflejando la menor actividad primaria (-25,0 por ciento), la cual fue compensada parcialmente por el incremento en las ramas no primarias (39,7 por ciento). En 2017, la producción industrial en Lambayeque decreció 10,3 por ciento, principalmente por la menor producción de arroz pilado (-16,9 por ciento), azúcar (-1,8 por ciento) y aceite esencial de limón (-10,2 por ciento), lo cual obedece en parte a la menor disponibilidad de insumos que en el año fueron afectados por el Niño Costero.

Producción manufacturera 1/

(Variación % real respecto al mismo periodo del año anterior)

Ramas de actividad	Estructura porcentual 2014 2/	Variación Anual (%)	
		Diciembre	Enero - Diciembre
MANUFACTURA PRIMARIA	97,6	-25,0	-11,2
Arroz pilado	61,7	-27,9	-16,9
Azúcar	35,9	-21,1	-1,8
MANUFACTURA NO PRIMARIA	2,4	39,7	10,9
Café soluble	0,3	-100,0	-2,8
Jugos de fruta	1,7	120,6	12,2
Aceite esencial de limón	0,3	-100,0	-10,2
Cáscara deshidratada de limón	0,0	-18,0	33,9
Alcohol etílico	0,1	77,9	14,9
SECTOR MANUFACTURA	100,0	-23,2	-10,3

1/ Cifras preliminares en base a empresas agroindustriales, SUNAT y PRODUCE

Crecimiento de la manufactura

(Variación % real respecto al mismo mes del año anterior)

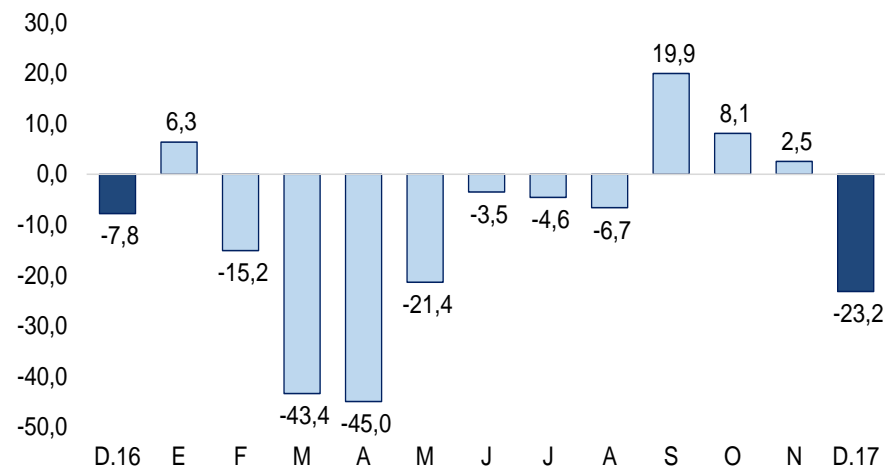

Fuente: BCRP, Sucursal Piura en base a información de empresas y MINAGRI.

En diciembre, los despachos de cemento crecieron en 5,6 por ciento interanual; en parte por el incremento de la inversión pública del gobierno nacional (3,5 por ciento) en obras de vialidad y saneamiento. En 2017, los despachos de cemento acumulan un retroceso de 4,8 por ciento respecto del año anterior.

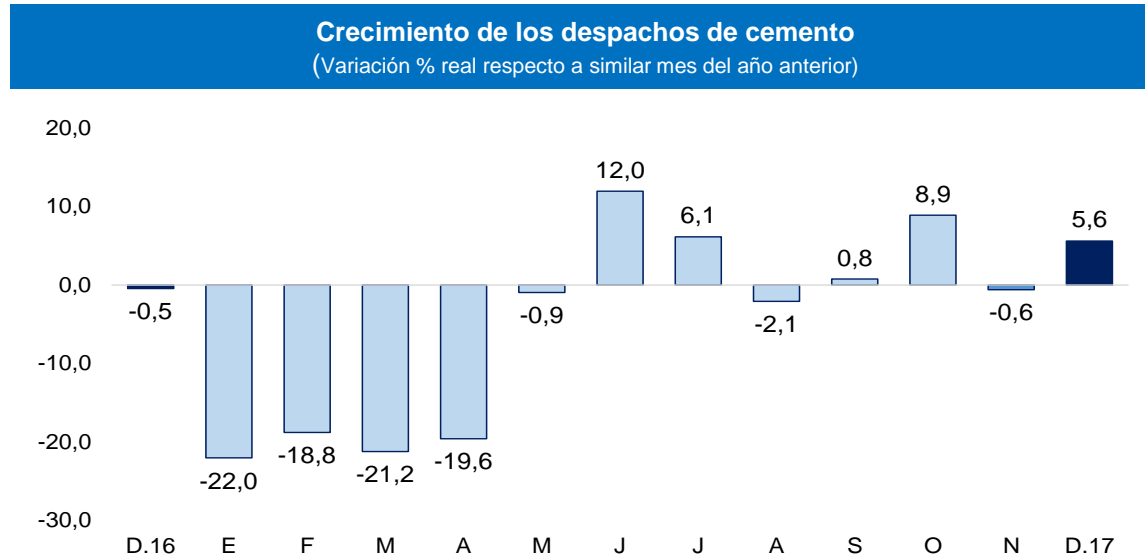

Fuente: BCRP – Sucursal Piura

En diciembre, los créditos otorgados en Lambayeque aumentaron 5,7 por ciento interanual, tasa menor a la de similar mes del año previo (9,4 por ciento). Por tipo de moneda, las colocaciones en soles representaron el 91,7 por ciento del total y crecieron en 7,2 por ciento interanual, mientras que las colocaciones en moneda extranjera dieron cuenta del 8,3 por ciento del total y disminuyeron en 8,6 por ciento.

Crédito

(Saldos a fin de periodo en millones de soles)

	Saldos en millones de soles con TCF 1/		Tasa de crecimiento (%)	
	Nov-17	Dic-17	Mes	12 Meses
POR TIPO DE CRÉDITO				
Empresas	3 500	3 486	-0,4	1,3
Personas	2 615	2 644	1,1	12,0
Consumo	1 736	1 756	1,1	12,8
Hipotecario	879	889	1,2	10,5
TOTAL	6 115	6 130	0,2	5,7
POR TIPO DE MONEDA				
MN	5 596	5 620	0,4	7,2
ME (Mill. US\$)	157	154	-1,7	-8,6

1/ TCF = Tipo de Cambio Fijo (S/ 3,31 por US\$)

Fuente: SBS y AFP.

Elaboración: BCRP, Sucursal Piura. Departamento de Estudios Económicos.

- Según **tipo de crédito**, el financiamiento a personas creció en 12,0 por ciento, reflejando la evolución positiva del crédito de consumo (12,8 por ciento) y del crédito hipotecario (10,5 por ciento); las colocaciones a empresas se expandieron en 1,3 por ciento.
- La tasa de morosidad** registrada en noviembre fue de 5,7 por ciento, 0,7 puntos porcentuales más que en similar mes de 2016 y por encima del promedio nacional (3,5 por ciento). La morosidad de las cajas rurales fue de 5,0 por ciento; empresas financieras, 4,8 por ciento; banca múltiple, 6,1 por ciento; cajas municipales, 4,8 por ciento; Edpymes, 4,1 por ciento; Agrobanco, 34,3 por ciento y Banco de la Nación, 1,0 por ciento.

Crecimiento del crédito

(Var.% nominal con respecto a similar mes del año anterior)

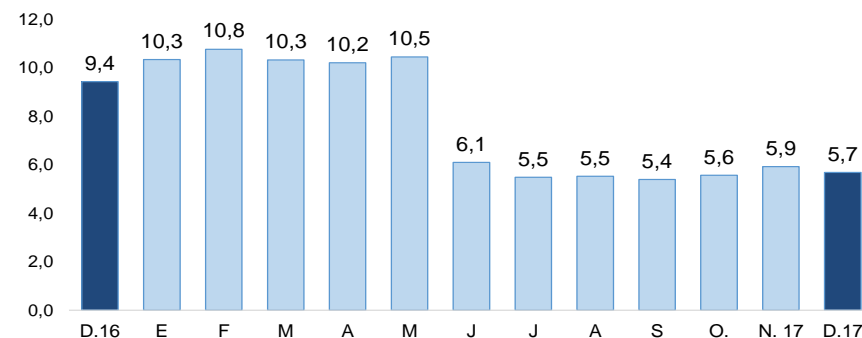

Fuente: SBS y AFP.

Tasa de morosidad 1/

(Porcentaje)

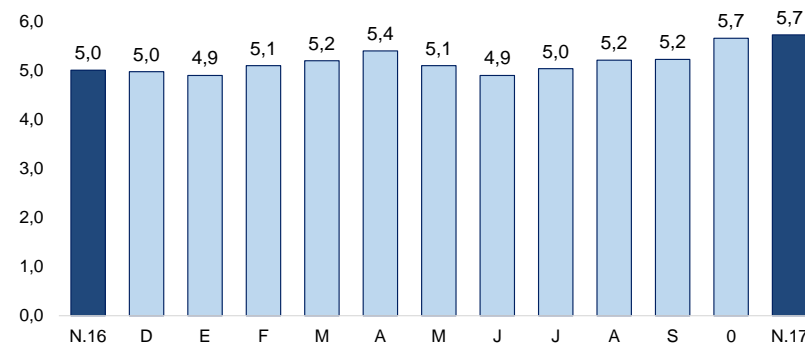

1/ Morosidad = (créditos vencidos + créditos en cobranza judicial) / colocaciones brutas
Fuente: SBS y AFP.

En diciembre, los depósitos tuvieron un aumento interanual del 7,4 por ciento, menor de la tasa registrada en similar mes del año pasado (12,5 por ciento). Por tipo de moneda, los depósitos en soles representaron el 79,4 por ciento del total y crecieron en 11,8 por ciento interanual; el 20,6 por ciento restante se otorgó en moneda extranjera y disminuyó en 6,7 por ciento.

Depósitos (SalDOS a fin de periodo en millones de soles)

	SalDOS en millones de soles con TCF 1/		Tasa de crecimiento (%)	
	Nov-17	Dic-17	Mes	12 Meses
POR TIPO DE DEPÓSITO				
Vista	531	518	-2,5	-5,7
Ahorro	1 226	1 304	6,3	9,5
Plazo	976	990	1,5	12,8
TOTAL	2 732	2 812	2,9	7,4
POR TIPO DE MONEDA				
MN	2 161	2 234	3,4	11,8
ME (Mill. US\$)	173	175	1,2	-6,7

1/ TCF = Tipo de Cambio Fijo (S/ 3,31 por US\$)

Fuente: SBS y AFP.

Elaboración: BCRP, Sucursal Piura. Departamento de Estudios Económicos.

Crecimiento de los depósitos 1/ (Var. % nominal con respecto a similar mes del año anterior)

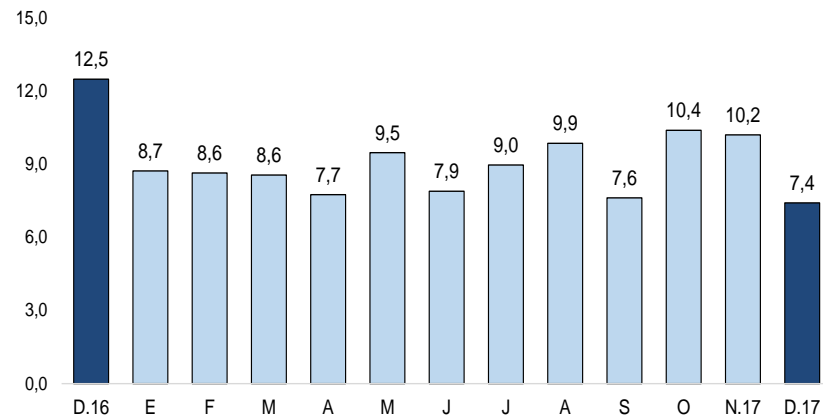

1/ Comprende banca múltiple, cajas municipales, cajas rurales y financieras

Fuente: SBS y AFP.

En diciembre, la inversión pública de la región fue de S/ 157 millones, menor en 1,2 por ciento, en términos reales, a la de similar mes del año pasado. A pesar de ello, el crecimiento de la inversión pública se dio en el Gobierno Nacional (3,5 por ciento), debido a la ejecución de las obras de vialidad (S/ 28,2 millones en el mes) y saneamiento para la Nueva Ciudad Olmos (S/ 8,0 millones en el mes).

Inversión pública 1/ 2/ (En millones de soles)

	DICIEMBRE			ENERO - DICIEMBRE		
	2016	2017	Var.% real	2016	2017	Var.% real
Gobierno Nacional	52	55	3,5	105	449	320,2
Gobierno Regional	36	34	-7,8	285	271	-7,4
Gobiernos Locales	68	68	-1,3	292	278	-7,0
Inversión Pública	156	157	-1,2	681	998	42,9

1/ Información actualizada al 31 de diciembre 2017

2/ Comprende el gasto en remuneraciones, pensiones, bienes y servicios.

Fuente: MEF.

Elaboración: BCRP - Sucursal Piura. Departamento de Estudios Económicos.

Crecimiento de la inversión pública (Var.% real con respecto a similar mes del año anterior)

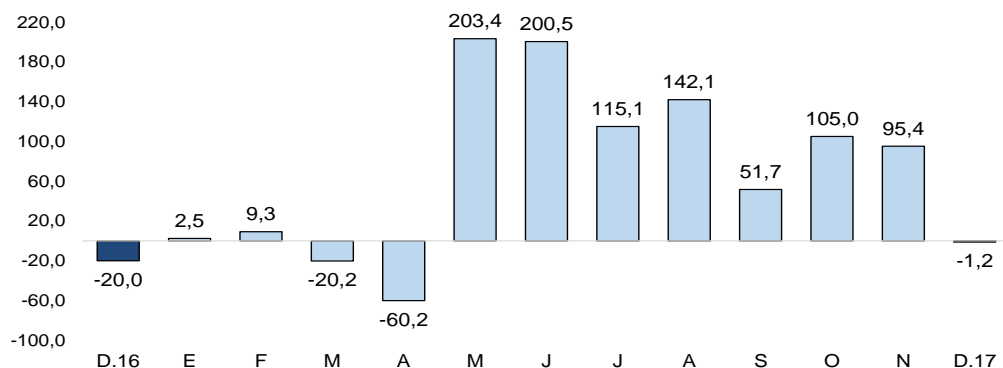

Fuente: MEF

- En 2017, la ejecución de la **inversión pública** fue del 70,0 por ciento del Presupuesto Institucional Modificado (PIM), ascendente a S/ 1 427 millones. El Gobierno Nacional registró un avance de 84,7 por ciento; el Regional de 73,9 por ciento y los Locales de 52,5 por ciento.
- En diciembre, la inversión pública del **Gobierno Nacional** aumentó en 3,5 por ciento, asociada a la construcción de la Nueva Ciudad de Olmos. En el componente de vialidad se devengó S/ 28,2 millones en el mes y S/ 220,9 millones en el año (99,5 por ciento de su PIM), y en saneamiento se devengó S/ 8,0 millones en el mes y S/ 121,9 millones en el año (80,2 por ciento del PIM 2017).
- En el mes, la inversión pública del **Gobierno Regional** disminuyó en 7,8 por ciento interanual, principalmente en infraestructura agrícola (de S/ 3,0 millones en diciembre 2016 a S/ 0,7 millones en diciembre 2017). En el mes destaca el mejoramiento del servicio educativo en el colegio militar Elías Aguirre de Pimentel, con S/ 6,5 millones y S/ 30,7 millones en el año