



BANCO CENTRAL DE RESERVA DEL PERÚ

Lambayeque: Síntesis de Actividad Económica -Noviembre 2017-

**Departamento de Estudios Económicos
Sucursal Piura**

Jueves, 8 de Febrero del 2018

En noviembre, las actividades primarias mostraron un desempeño positivo: creció la producción agropecuaria (5,4 por ciento) y la actividad pesquera (42,1 por ciento).

Actividad Primaria

- En noviembre, la actividad **agropecuaria** creció 5,4 por ciento interanual, principalmente por la mayor producción de caña de azúcar (30,2 por ciento), p prika (381,4 por ciento) y carne de ave (43,0 por ciento). La mayor producci n de caña de az car obedece a la incorporaci n del ingenio azucarero Agrolmos en la producci n regional y a la gradual recuperaci n de los campos luego del Fen meno El Ni o.
- La pesca** destinada al consumo en estado fresco aument  42,1 por ciento respecto a noviembre 2016, siendo el bonito y la cachema las especies de mayor desembarque..

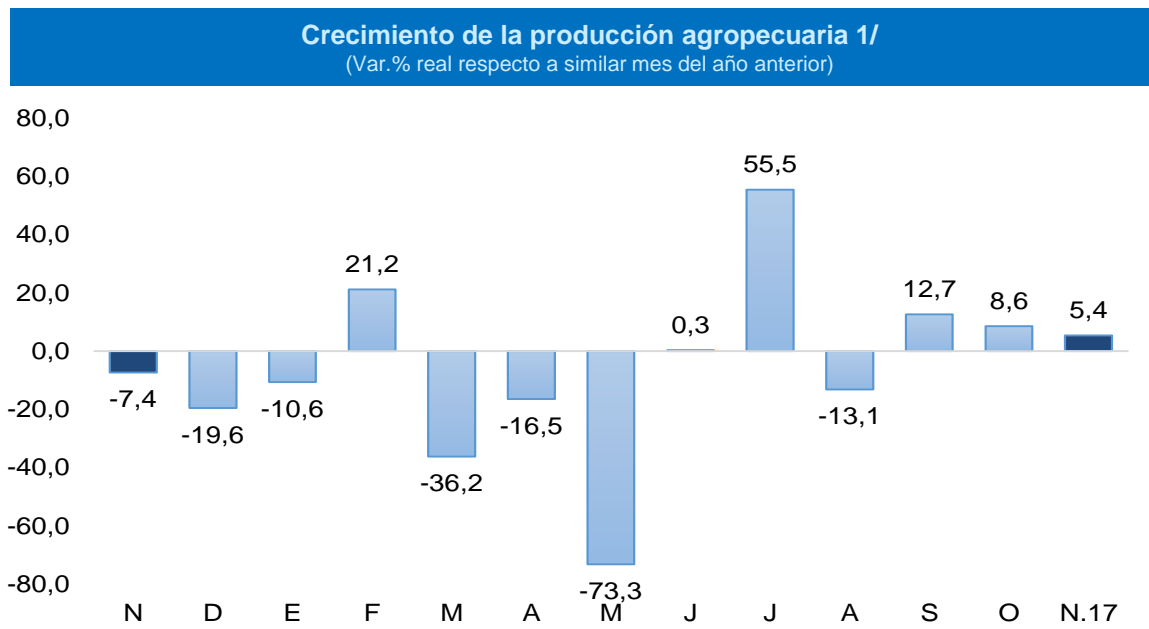

Fuente: Ministerio de Agricultura y Riego

En cuanto a los otros indicadores de actividad económica, se observaron crecimientos en las exportaciones (39,6 por ciento), el crédito (5,9 por ciento) y la inversión pública (95,2 por ciento). Mientras que se contrajeron ligeramente la producción industrial (-0,4 por ciento) y los despachos de cemento (-0,6 por ciento).

- En noviembre, la **actividad manufacturera** se redujo ligeramente en 0,4 por ciento; principalmente en la actividad primaria (-1,0 por ciento). En el mes se contrasta la menor producción de arroz pilado (-17,9 por ciento) con la mayor producción de azúcar (18,8 por ciento), ésta última relacionada con la entrada en la producción comercial de “Agrolmos” y la recuperación gradual de los ingenios azucareros afectados por el “Niño Costero”.
- En noviembre, los **despachos de cemento** descendieron ligeramente en 0,6 por ciento interanual; pese al incremento de la inversión pública (95,2 por ciento).
- En noviembre, **las exportaciones** de Lambayeque fueron US\$ 66,8 millones, superiores en 39,6 por ciento respecto a similar mes del año anterior, por la mayor venta tanto de productos tradicionales (71,2 por ciento) y no tradicionales (23,4 por ciento).
- El crédito** aumentó 5,9 por ciento respecto al análogo mes del año pasado. El financiamiento de personas aumentó 11,7 por ciento y el dirigido a empresas en 2,0 por ciento interanual..

Otros indicadores de actividad económica

(Variación % respecto a similar mes del año anterior)

	Mar.17	Abr.17	May.17	Jun.17	Jul.17	Ago.17	Set.17	Oct.17	Nov.17
Producción industrial 1/	↓ -43,4	↓ -45,0	↓ -21,4	↓ -3,5	↓ -4,6	↓ -6,7	↑ 22,2	↑ 6,6	↓ -0,4
Despachos de cemento 1/	↓ -21,2	↓ -19,6	↓ -0,9	↑ 12,0	↑ 6,1	↓ -2,1	↑ 0,8	↑ 8,9	↓ -0,6
Exportaciones 2/	↓ -14,8	↑ 9,8	↑ 27,0	↓ -13,5	↓ -12,0	↓ -32,4	↓ -30,0	↑ 10,9	↑ 39,6
Crédito total 2/	↑ 10,3	↑ 10,2	↑ 10,5	↑ 6,1	↑ 5,5	↑ 5,5	↑ 5,4	↑ 5,6	↑ 5,9
Inversión pública 1/	↓ -20,2	↓ -60,2	↑ 203,4	↑ 200,5	↑ 115,1	↑ 142,1	↑ 51,7	↑ 105,0	↑ 95,2

1/ En términos reales.

2/ En términos nominales.

Fuentes: BCRP-Sucursales, SBS y MEF.

En noviembre, la actividad agropecuaria creció 5,4 por ciento interanual, principalmente por la mayor producción de caña de azúcar (30,2 por ciento), paprika (381,4 por ciento) y carne de ave (43,0 por ciento). La mayor producci3n de caña de azucar obedece a la incorporaci3n del ingenio azucarero Agrolmos en la producci3n regional y a la gradual recuperaci3n de los campos luego del Fen3meno El Niño.

Producci3n de principales productos agropecuarios 1/ (Toneladas)

Subsectores	Estructura Porcentual 2013 2/	Noviembre			Enero - Noviembre		
		2016	2017	Var. %	2016	2017	Var. %
AGRCOLA	86,6			1,0			-5,5
Orientada al mercado externo y agroindustria 2/	43,4			11,5			-5,4
Caña de Azucar	17,2	192 827	251 022	30,2	2 055 900	2 285 801	11,2
Maíz Amarillo Duro	16,1	9 343	8 132	-13,0	99 009	80 903	-18,3
Mango	2,8	0	0	n.d.	49 703	61 584	23,9
Paprika	2,7	86	414	381,4	3 842	2 733	-28,9
Piquillo	2,0	0	5 443	n.d.	6 059	14 289	135,8
Algod3n	1,0	0	0	n.d.	6 300	213	-96,6
Orientada al mercado interno 2/	43,3			-25,0			-5,6
Arroz	34,9	0	0	n.d.	395 398	390 385	-1,3
Camote	2,4	4 532	6 115	34,9	24 430	18 389	-24,7
Lim3n	1,9	4 347	251	-94,2	47 748	28 383	-40,6
Maíz Choclo	1,1	867	1 086	25,3	22 248	27 436	23,3
Cebolla	0,9	842	1 155	37,2	15 990	11 533	-27,9
Tomate	0,8	797	943	18,3	10 852	5 454	-49,7
Maíz Amilceo	0,5	1 557	925	-40,6	4 195	3 450	-17,8
Papa	0,2	0	0	n.d.	2 053	3 750	82,7
Frijol G/S	0,2	799	116	-85,5	1 781	346	-80,6
PECUARIO	13,4			15,3			9,4
Carne de Ave 3/	2,6	1 988	2 844	43,0	21 110	25 970	23,0
Huevo	3,9	630	521	-17,3	6 437	6 721	4,4
Carne de vacuno 3/	1,8	534	511	-4,4	5 656	5 505	-2,7
Leche	3,6	4 579	4 313	-5,8	54 321	51 364	-5,4
Carne de Ovino 3/	0,5	149	141	-5,5	1 451	1 251	-13,8
SECTOR AGROPECUARIO				5,4			-3,9

1/ Cifras preliminares

2/ A precios de 2007

3/ Peso neto

Fuente: Ministerio de Agricultura y Riego

Elaboraci3n: BCRP - Sucursal Plura. Departamento de Estudios Econ3micos

- En lo que va de la campaa agrcola 2017-2018 (agosto-noviembre), se han instalado 9,7 mil hectreas de cultivos transitorios, lo que supone un aumento de 16,2 por ciento respecto de la campaa anterior. Esto se debe, particularmente, a la expansi3n de rea en camote (81,7 por ciento), maz amilceo (59,1 por ciento) y menestras (68,6 por ciento).

En noviembre, la actividad pesquera destinada al consumo en estado fresco aumentó 42,1 por ciento interanual, siendo el bonito y la cachema las especies de mayor desembarque en la región. En enero-noviembre de 2017, el sector se contrajo en 40,3 por ciento en relación al mismo período del año previo, principalmente por la menor captura de bonito (-55,9 por ciento) y caballa (-78,9 por ciento).

Producción pesquera 1/ (En TM)						
	NOVIEMBRE			ENERO - NOVIEMBRE		
	2016	2017	Var.% 1/	2016	2017	Var.% 1/
CONSUMO HUMANO DIRECTO						
Fresco	281	351		19 978	9 067	
TOTAL			42,1			-40,3

1/ Variación en términos reales a precios de 2007.

Fuente: Gerencia Regional de la Producción - Lambayeque

Elaboración: BCRP Sucursal Piura. Departamento de Estudios Económicos

En noviembre, la producción industrial se redujo ligeramente en 0,4 por ciento; principalmente en la actividad primaria (-1,0 por ciento). En el mes se contrasta la menor producción de arroz pilado (-17,9 por ciento) con la mayor producción de azúcar (18,8 por ciento), ésta última asociada al ingreso de Agrolmos (volumen mensual alcanzado en noviembre de 10,9 mil toneladas) y a la recuperación gradual de los Ingenios azucareros.

Producción manufacturera 1/

(Variación % real respecto al mismo periodo del año anterior)

Ramaz de actividad	Estructura porcentual 2014 2/	Variación Anual (%)	
		Noviembre	Enero - Noviembre
MANUFACTURA PRIMARIA	97,6	-1,0	-10,1
Arroz pilado	61,7	-17,9	-16,0
Azúcar	35,9	18,8	-0,2
MANUFACTURA NO PRIMARIA	2,4	24,9	9,0
Café soluble	0,3	62,9	6,0
Jugos de fruta	1,7	32,1	6,9
Aceite esencial de limón	0,3	n.d.	-5,2
Cáscara deshidratada de limón	0,0	-100,0	39,9
Alcohol etílico	0,1	12,7	-2,6
SECTOR MANUFACTURA	100,0	-0,4	-9,3

1/ Cifras preliminares en base a empresas agroindustriales, SUNAT y PRODUCE

Crecimiento de la manufactura

(Variación % real respecto al mismo mes del año anterior)

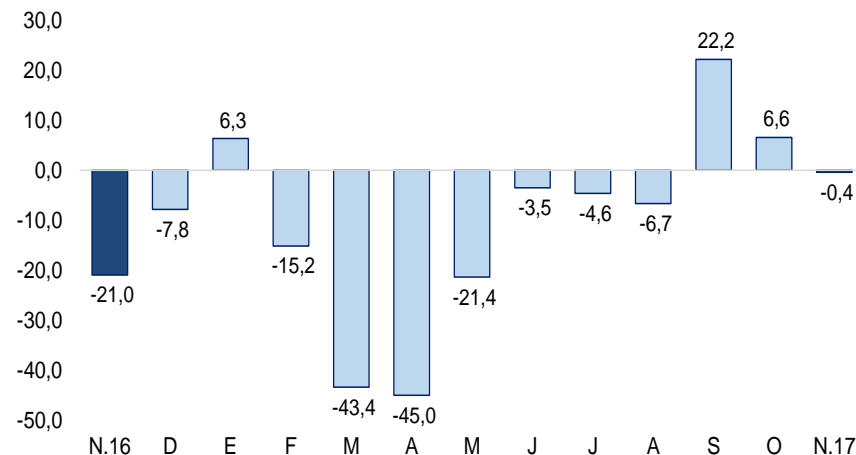

Fuente: BCRP, Sucursal Piura en base a información de empresas y MINAGRI.

En noviembre de 2017, los despachos de cemento descendieron ligeramente en 0,6 por ciento interanual; pese al incremento de la inversión pública (95,2 por ciento). En enero-noviembre de 2017, los despachos de cemento acumulan un retroceso de 5,8 por ciento respecto de similar período del año anterior.

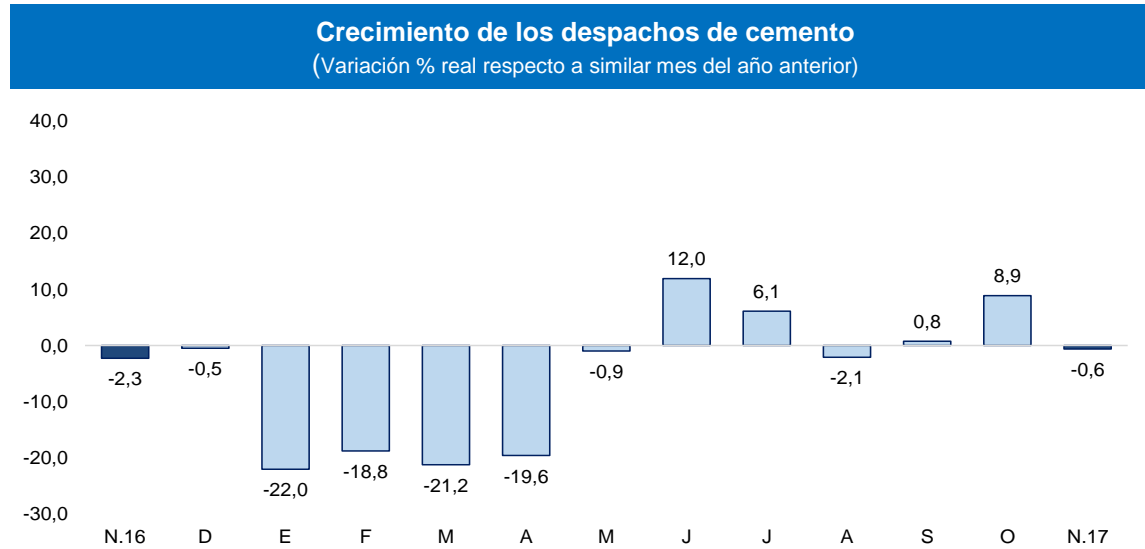

Fuente: BCRP – Sucursal Piura

En noviembre, los créditos otorgados en Lambayeque aumentaron 5,9 por ciento interanual, tasa menor a la de similar mes del año previo (7,7 por ciento). Por tipo de moneda, las colocaciones en soles representaron el 91,5 por ciento del total y crecieron en 7,4 por ciento interanual, mientras que las colocaciones en moneda extranjera dieron cuenta del 8,5 por ciento del total y disminuyeron en 7,3 por ciento.

Crédito

(Saldos a fin de periodo en millones de soles)

	Saldos en millones de soles con TCF 1/		Tasa de crecimiento (%)	
	Oct-17	Nov-17	Mes	12 Meses
POR TIPO DE CRÉDITO				
Empresas	3 467	3 500	0,9	2,0
Personas	2 589	2 615	1,0	11,7
Consumo	1 716	1 736	1,2	12,5
Hipotecario	873	879	0,7	10,2
TOTAL	6 056	6 115	1,0	5,9
POR TIPO DE MONEDA				
MN	5 521	5 596	1,4	7,4
ME (Mill. US\$)	162	157	-2,9	-7,3

1/ TCF = Tipo de Cambio Fijo (S/ 3,31 por US\$)

Fuente: SBS y AFP.

Elaboración: BCRP, Sucursal Plura. Departamento de Estudios Económicos.

- Según **tipo de crédito**, el financiamiento a personas creció en 11,7 por ciento, reflejando la evolución positiva del crédito de consumo (12,5 por ciento) y del crédito hipotecario (10,2 por ciento); las colocaciones a empresas se expandieron en 2,0 por ciento.
- La **tasa de morosidad** registrada en octubre fue de 5,7 por ciento, 0,6 puntos porcentuales más que en similar mes de 2016 y por encima del promedio nacional (3,6 por ciento). La morosidad de las cajas rurales fue de 5,0 por ciento; empresas financieras, 5,2 por ciento; banca múltiple, 6,1 por ciento; cajas municipales, 4,6 por ciento; Edpymes, 4,3 por ciento; Agrobanco, 29,9 por ciento y Banco de la Nación, 1,0 por ciento.

Crecimiento del crédito

(Var.% nominal con respecto a similar mes del año anterior)

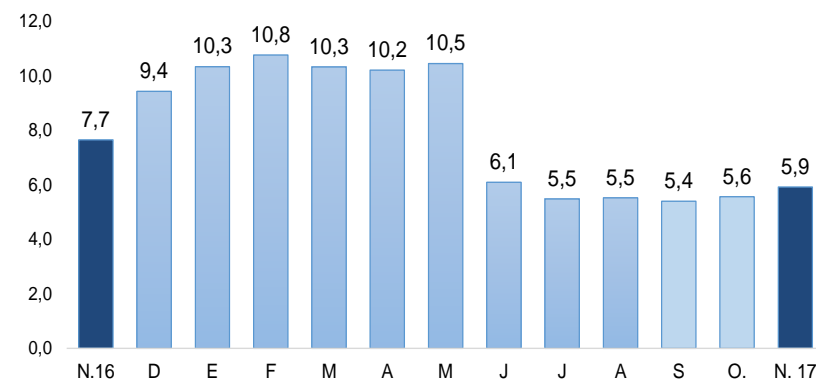

Fuente: SBS y AFP.

Tasa de morosidad 1/

(Porcentaje)

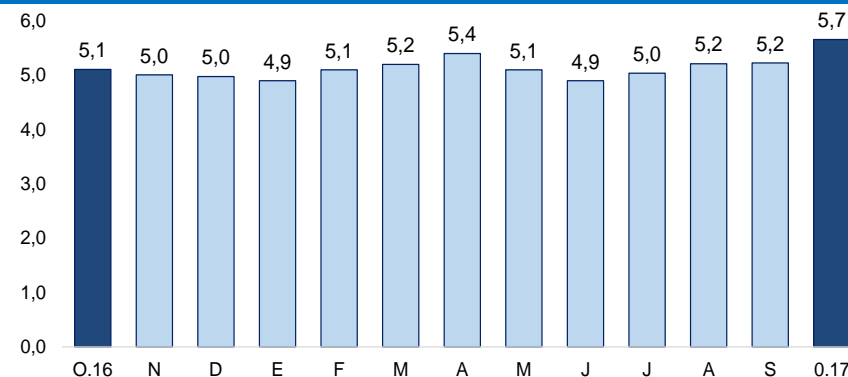

1/ Morosidad = (créditos vencidos + créditos en cobranza judicial) / colocaciones brutas
Fuente: SBS y AFP.

En noviembre, los depósitos tuvieron un aumento interanual del 10,2 por ciento, menor de la tasa registrada en similar mes del año pasado (10,5 por ciento). Por tipo de moneda, los depósitos en soles representaron el 79,1 por ciento del total y crecieron en 12,5 por ciento interanual; el 20,9 por ciento restante se otorgó en moneda extranjera y aumentó en 2,4 por ciento.

Depósitos (Saldo a fin de periodo en millones de soles)				
	Saldo en millones de soles con TCF 1/		Tasa de crecimiento (%)	
	Oct-17	Nov-17	Mes	12 Meses
POR TIPO DE DEPÓSITO				
Vista	531	531	-0,1	7,7
Ahorro	1 222	1 226	0,3	9,8
Plazo	946	976	3,2	12,2
TOTAL	2 699	2 732	1,2	10,2
POR TIPO DE MONEDA				
MN	2 138	2 161	1,1	12,5
ME (Mill. US\$)	170	173	1,9	2,4

1/ TCF = Tipo de Cambio Fijo (S/ 3,31 por US\$)

Fuente: SBS y AFP.

Elaboración: BCRP, Sucursal Piura. Departamento de Estudios Económicos.

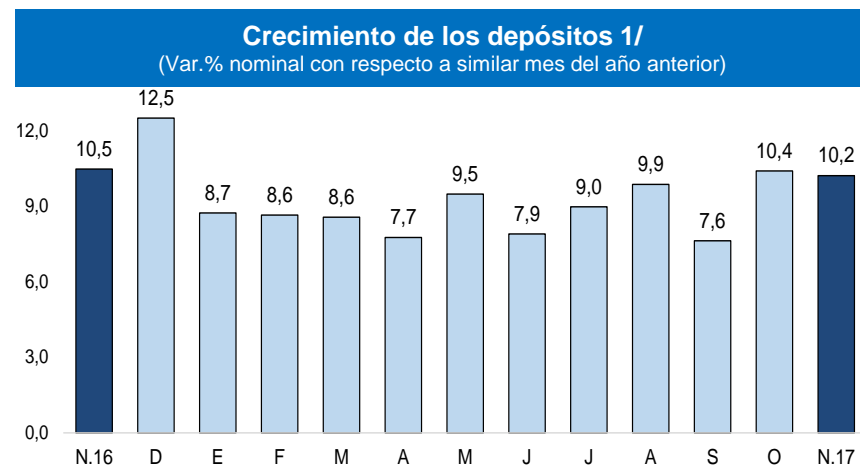

1/ Comprende banca múltiple, cajas municipales, cajas rurales y financieras
Fuente: SBS y AFP.

En noviembre, la inversión pública de la región fue de S/ 72 millones, superior en 95,2 por ciento, en términos reales, a la de similar mes del año pasado. El crecimiento de la inversión pública se dio principalmente en el Gobierno Nacional (250,5 por ciento), debido a la ejecución de las obras de vialidad (S/ 16,9 millones en el mes) y saneamiento para la Nueva Ciudad Olmos (S/ 5,0 millones en el mes).

Inversión pública 1/ 2/ (En millones de soles)

	NOVIEMBRE			ENERO - NOVIEMBRE		
	2016	2017	Var.% real	2016	2017	Var.% real
Gobierno Nacional	9	33	250,5	52	394	633,7
Gobierno Regional	12	14	22,3	249	238	-7,3
Gobiernos Locales	15	24	55,4	224	210	-8,8
Inversión Pública	36	72	95,2	525	842	55,8

1/ Información actualizada al 30 de noviembre 2017

2/ Comprende el gasto en remuneraciones, pensiones, bienes y servicios.

Fuente: MEF.

Elaboración: BCRP - Sucursal Plura. Departamento de Estudios Económicos.

Crecimiento de la inversión pública (Var.% real con respecto a similar mes del año anterior)

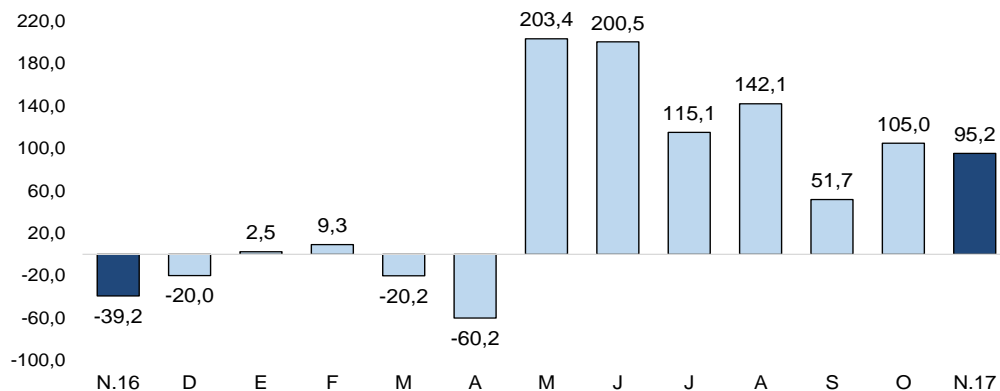

- A noviembre, la ejecución de la **inversión pública** fue del 59,9 por ciento del Presupuesto Institucional Modificado (PIM), ascendente a S/ 1 406 millones. El Gobierno Nacional registró un avance de 74,2 por ciento; el Regional de 64,9 por ciento y los Locales de 41,3 por ciento.
- En noviembre, la inversión pública del **Gobierno Nacional** aumentó en 250,5 por ciento, asociada a la construcción de la Nueva Ciudad de Olmos. En el componente de vialidad se devengó S/ 16,9 millones en el mes y S/ 192,8 millones en el año (avance de 86,8 por ciento de su PIM), y en saneamiento se devengó S/ 5,0 millones en el mes y S/ 113,9 millones en el año (avance de 74,9 por ciento del PIM 2017).
- En el mes, la inversión pública del **Gobierno Regional** aumentó en 22,3 por ciento interanual, principalmente en instalaciones educativas (de S/ 4,4 millones en noviembre 2016 a S/ 8,6 millones en noviembre 2017). En este rubro destaca la mejora del servicio educativo en el colegio militar Elías Aguirre con S/ 4,8 millones en el mes y S/ 24,2 millones en el año.