



BANCO CENTRAL DE RESERVA DEL PERÚ

Lambayeque: Síntesis de Actividad Económica -Octubre 2017-

**Departamento de Estudios Económicos
Sucursal Piura**

Lunes, 8 de Enero del 2018

En octubre, las actividades primarias mostraron comportamientos mixtos: creció la producción agropecuaria (14,2 por ciento), pero se contrajo la producción pesquera (-53,1 por ciento).

Actividad Primaria

- En octubre, la actividad **agropecuaria** creció 14,2 por ciento debido a la mayor producción de caña de azúcar (71,4 por ciento) y de maíz amarillo duro (21,1 por ciento). El incremento en la producción de caña de azúcar se debe principalmente a la incorporación del ingenio azucarero Agrolmos en la producción regional.
- La **pesca** destinada al consumo en estado fresco disminuyó en 53,1 por ciento respecto a octubre 2016, siendo el bonito y la caballa las especies de mayor desembarque.

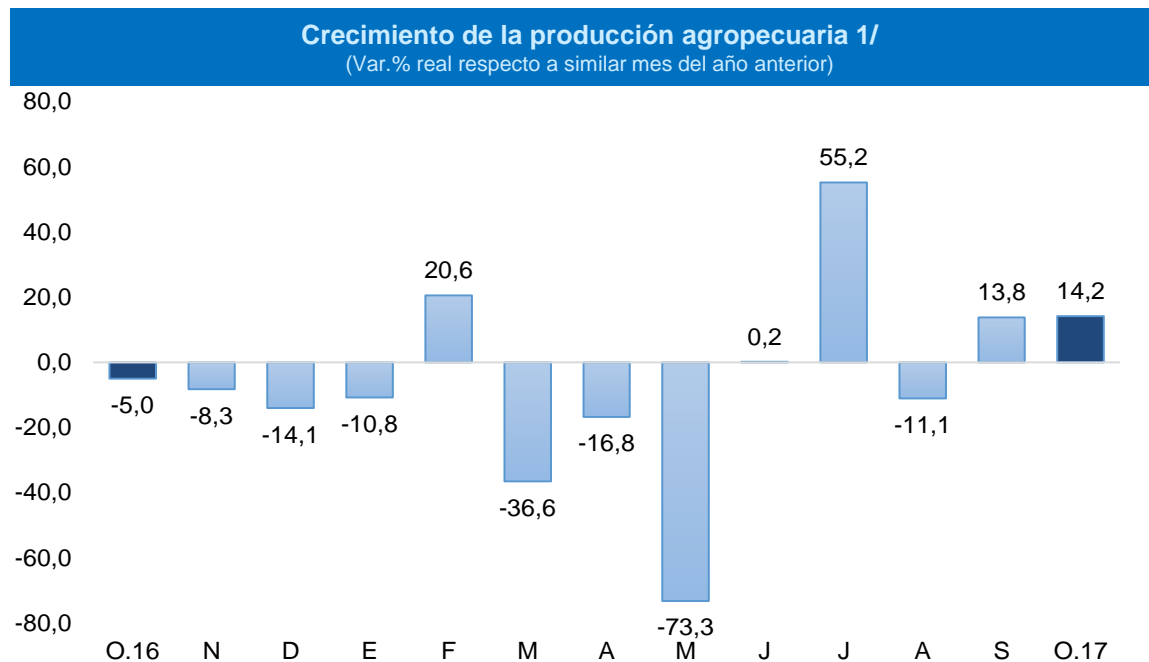

En cuanto a los otros indicadores de actividad económica, todos tuvieron un desempeño positivo: la manufactura (2,6 por ciento), los despachos de cemento (8,9 por ciento), exportaciones (10,9 por ciento), el crédito total (5,6 por ciento) y la inversión pública (105,0 por ciento).

- En octubre, la actividad **manufacturera** aumentó 2,6 por ciento interanual, debido a la mayor producción de azúcar (32,7 por ciento) explicada por la entrada en la producción comercial de la empresa “Agrolmos” y la recuperación gradual del resto de ingenios azucareros que fueron afectados por el “Niño Costero”.
- En octubre, los **despachos de cemento** se incrementaron en 8,9 por ciento interanual, en línea con la mayor inversión pública (105,0 por ciento en términos reales), debido a obras de vialidad, agua potable y saneamiento en la Nueva Ciudad de Olmos.
- En octubre, las **exportaciones** se incrementaron en 10,9 por ciento interanual, por las mayores ventas, tanto de productos tradicionales (18,8 por ciento) como de no tradicionales (5,0 por ciento).
- El **crédito** aumentó 5,6 por ciento respecto al análogo mes del año pasado. El financiamiento de personas aumentó 11,0 por ciento y el dirigido a empresas en 1,8 por ciento interanual.

Otros indicadores de actividad económica

(Variación % respecto a similar mes del año anterior)

	Feb.17	Mar.17	Abr.17	May.17	Jun.17	Jul.17	Ago.17	Set.17	Oct.17
Producción industrial 1/	↓ -17,0	↓ -45,6	↓ -45,3	↓ -22,1	↓ -3,9	↓ -4,3	↓ -7,0	↑ 21,7	↑ 2,6
Despachos de cemento 1/	↓ -18,8	↓ -21,2	↓ -19,6	↓ -0,9	↑ 12,0	↑ 6,1	↑ 2,1	↑ 0,8	↑ 8,9
Exportaciones 2/	↓ -7,4	↓ -14,8	↑ 9,8	↑ 27,0	↓ -13,5	↓ -12,0	↓ -32,4	↓ -30,0	↑ 10,9
Crédito total 2/	↑ 10,8	↑ 10,3	↑ 10,2	↑ 10,5	↑ 6,1	↑ 5,5	↑ 5,5	↑ 5,4	↑ 5,6
Inversión pública 1/	↑ 9,3	↓ -20,2	↓ -60,2	↑ 203,4	↑ 200,5	↑ 115,1	↑ 142,1	↑ 51,7	↑ 105,0

1/ En términos reales.

2/ En términos nominales.

Fuentes: BCRP-Sucursales, SBS y MEF.

En octubre, la actividad agropecuaria creció 14,2 por ciento interanual, principalmente por la mayor producción de caña de azúcar (71,4 por ciento) y de maíz amarillo duro (21,1 por ciento). El incremento en la producción de caña de azúcar se debe principalmente a la incorporación del ingenio azucarero Agrolmos en la producción regional.

Producción de principales productos agropecuarios 1/ (Toneladas)

Subsectores	Estructura Porcentual 2013 2/	Octubre			Enero - Octubre		
		2016	2017	Var.%	2016	2017	Var.%
AGRÍCOLA	86,6			25,8			-6,1
Orientada al mercado externo y agroindustria 2/	43,4			35,1			-7,3
Caña de Azúcar	17,2	208 482	357 439	71,4	1 863 072	2 129 499	14,3
Maíz Amarillo Duro	16,1	17 819	21 576	21,1	89 666	72 771	-18,8
Mango	2,8	0	0	n.d.	49 703	61 584	23,9
Páprika	2,7	43	85	97,7	3 756	2 319	-38,3
Piquillo	2,0	1 359	2 745	102,0	6 059	8 846	46,0
Algodón	1,0	0	0	n.d.	6 300	213	-96,6
Orientada al mercado interno 2/	43,3			-11,8			-5,1
Arroz	34,9	0	0	n.d.	395 398	390 385	-1,3
Camote	2,4	5 579	4 601	-17,5	19 898	12 274	-38,3
Limón	1,9	5 203	1 142	-78,1	43 401	28 132	-35,2
Maíz Choclo	1,1	1 774	3 504	97,5	21 381	26 350	23,2
Cebolla	0,9	1 513	3 195	111,2	15 148	10 378	-31,5
Tomate	0,8	953	884	-7,2	10 055	4 511	-55,1
Maíz Amiláceo	0,5	176	350	98,9	2 638	2 525	-4,3
Papa	0,2	315	0	-100,0	2 053	3 750	82,7
Frijol G/S	0,2	346	42	-87,9	982	230	-76,6
PECUARIO	13,4			-8,9			8,5
Carne de Ave 3/	2,6	2 429	2 156	-11,2	19 122	23 126	20,9
Huevo	3,9	583	554	-4,9	5 807	6 201	6,8
Carne de vacuno 3/	1,8	548	504	-8,1	5 122	4 995	-2,5
Leche	3,6	4 637	4 316	-6,9	49 742	47 052	-5,4
Carne de Ovino 3/	0,5	143	133	-6,9	1 302	1 110	-14,7
SECTOR AGROPECUARIO				14,2			-3,9

1/ Cifras preliminares

2/ A precios de 2007

3/ Peso neto

Fuente: Ministerio de Agricultura y Riego

- En lo que va de la campaña agrícola 2017-2018 (agosto-octubre), se han instalado 8,9 mil hectáreas de cultivos transitorios, lo que supone un aumento de 13,4 por ciento respecto de la campaña anterior. Esto se debe, particularmente, a la expansión de área en camote (65,4 por ciento), maíz amiláceo (64,8 por ciento) y menestras (70,0 por ciento).

En octubre, la actividad pesquera destinada al consumo en estado fresco se contrajo en 53,1 por ciento interanual, siendo el bonito y la caballa las especies de mayor desembarque en la región. En enero-octubre de 2017, la disminución del sector fue de 43,3 por ciento en relación al mismo período del año 2016.

Producción pesquera 1/ (En TM)						
	OCTUBRE			ENERO-OCTUBRE		
	2016	2017	Var.% 1/	2016	2017	Var.% 1/
CONSUMO HUMANO DIRECTO						
Fresco	466	221		19 697	8 451	
TOTAL			-53,1			-43,3

1/ Variación en términos reales a precios de 2007.

Fuente: Gerencia Regional de la Producción - Lambayeque

Elaboración: BCRP Sucursal Piura. Departamento de Estudios Económicos

En octubre, la producción industrial creció 2,6; principalmente en la actividad primaria (2,8 por ciento). En el mes destaca el incremento de la producción de azúcar (32,7 por ciento), principalmente de la producción proveniente de Agrolmos, cuya volumen alcanzado en octubre fue de 11,1 mil toneladas.

Producción manufacturera 1/ (Variación % real respecto al mismo periodo del año anterior)

Ramaz de actividad	Estructura porcentual 2014 2/	Variación Anual (%)	
		Octubre	Enero - Octubre
MANUFACTURA PRIMARIA	97,6	2,8	-11,2
Arroz pilado	61,7	-27,5	-16,3
Azúcar	35,9	32,7	-2,4
MANUFACTURA NO PRIMARIA	2,4	-4,1	8,3
Café soluble	0,3	29,8	2,2
Jugos de fruta	1,7	-10,7	6,0
Aceite esencial de limón	0,3	166,7	-5,2
Cáscara deshidratada de limón	0,0	-100,0	48,6
Alcohol etílico	0,1	-6,2	-4,0
SECTOR MANUFACTURA	100,0	2,6	-10,4

Crecimiento de la manufactura (Variación % real respecto al mismo mes del año anterior)

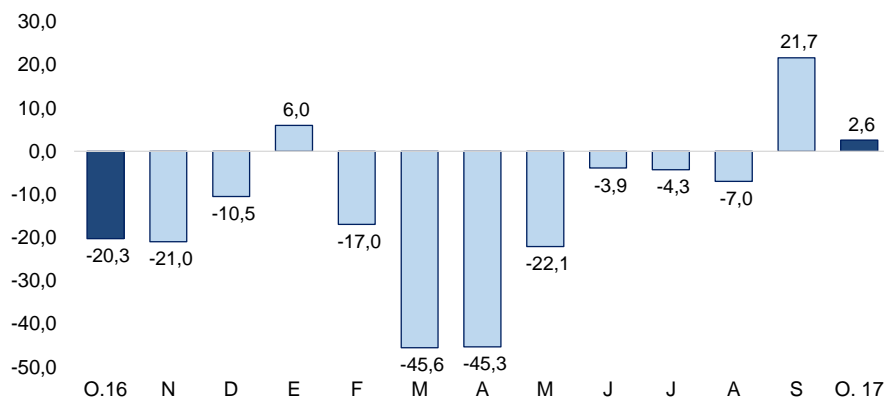

En octubre de 2017, los despachos de cemento crecieron en 8,9 por ciento en relación con octubre de 2016, en línea con la mayor inversión pública (105,0 por ciento en términos reales), debido a obras de vialidad, agua potable y saneamiento en la Nueva Ciudad de Olmos.

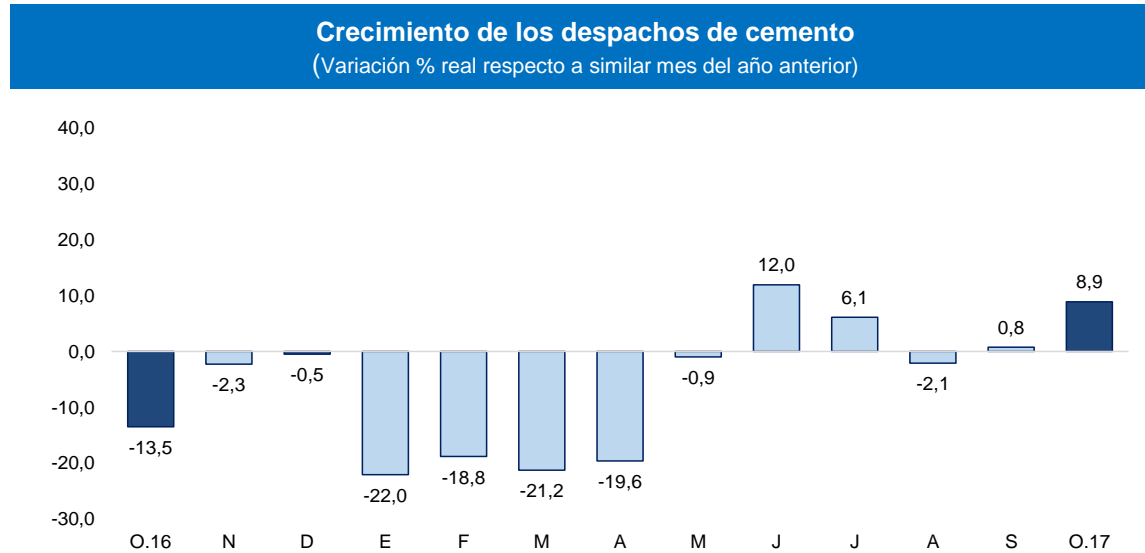

Fuente: BCRP – Sucursal Piura

En octubre, los créditos otorgados en Lambayeque aumentaron 5,6 por ciento interanual, tasa menor a la de similar mes del año previo (6,8 por ciento). Por tipo de moneda, las colocaciones en soles representaron el 91,2 por ciento del total y crecieron en 7,3 por ciento interanual, mientras que las colocaciones en moneda extranjera dieron cuenta del 8,8 por ciento del total y disminuyeron en 9,8 por ciento.

Crédito

(Saldos a fin de periodo en millones de soles)

	Saldos en millones de soles con TCF 1/		Tasa de crecimiento (%)	
	sep-17	oct-17	Mes	12 Meses
POR TIPO DE CRÉDITO				
Empresas	3 508	3 467	-1,2	1,8
Personas	2 573	2 589	0,6	11,0
Consumo	1 706	1 716	0,6	11,9
Hipotecario	867	873	0,6	9,3
TOTAL	6 081	6 056	-0,4	5,6
POR TIPO DE MONEDA				
MN	5 499	5 521	0,4	7,3
ME (Mill. US\$)	176	162	-8,0	-9,8

1/ TCF = Tipo de Cambio Fijo (S/ 3,31 por US\$)

Fuente: SBS y AFP.

Elaboración: BCRP, Sucursal Piura. Departamento de Estudios Económicos.

- Según tipo de **crédito**, el financiamiento a personas creció en 11,0 por ciento, reflejando la evolución positiva del crédito de consumo (11,9 por ciento) y del crédito hipotecario (9,3 por ciento); las colocaciones a empresas se expandieron en 1,8 por ciento.
- La **tasa de morosidad** registrada en setiembre fue de 5,2 por ciento, 0,3 puntos porcentuales más que en similar mes de 2016 y por encima del promedio nacional (3,5 por ciento). La morosidad de las cajas rurales fue de 4,7 por ciento; empresas financieras, 5,0 por ciento; banca múltiple, 5,6 por ciento; cajas municipales, 4,4 por ciento; Edpymes, 4,0 por ciento; Agrobanco, 22,8 por ciento y Banco de la Nación, 0,9 por ciento.

Crecimiento del crédito

(Var.% nominal con respecto a similar mes del año anterior)

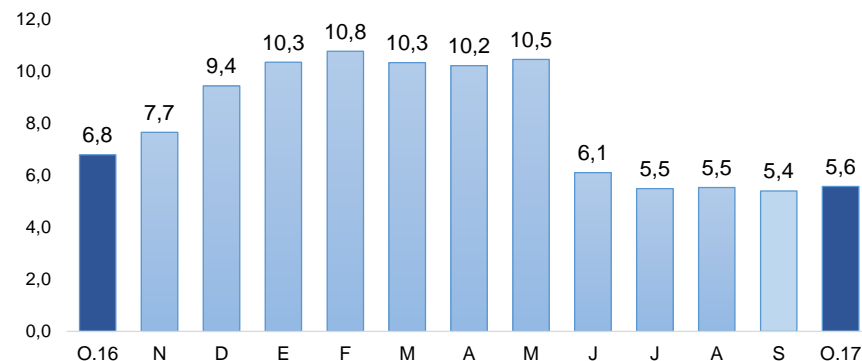

Tasa de morosidad 1/

(Porcentaje)

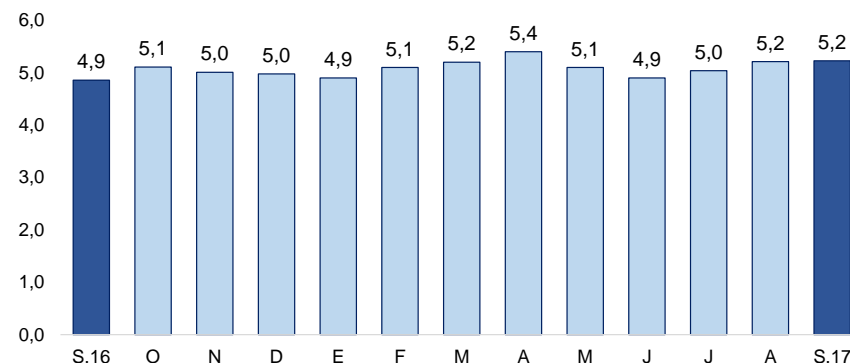

1/ Morosidad = (créditos vencidos + créditos en cobranza judicial) / colocaciones brutas.

En octubre, los depósitos tuvieron un aumento interanual del 10,4 por ciento, mayor de la tasa registrada en similar mes del año pasado (8,0 por ciento). Por tipo de moneda, los depósitos en soles representaron el 79,2 por ciento del total y crecieron en 14,0 por ciento interanual; el 20,8 por ciento restante se otorgó en moneda extranjera y se redujeron en 1,5 por ciento.

Depósitos (Saldos a fin de periodo en millones de soles)

	SalDOS en millones de soles con TCF 1/		Tasa de crecimiento (%)	
	sep-17	oct-17	Mes	12 Meses
POR TIPO DE DEPÓSITO				
Vista	540	531	-1,5	11,9
Ahorro	1 178	1 222	3,7	8,8
Plazo	946	946	0,0	11,7
TOTAL	2 664	2 699	1,3	10,4
POR TIPO DE MONEDA				
MN	2 098	2 138	1,9	14,0
ME (Mill. US\$)	171	170	-0,7	-1,5

1/ TCF = Tipo de Cambio Fijo (S/ 3,31 por US\$)

Fuente: SBS y AFP.

Elaboración: BCRP, Sucursal Piura. Departamento de Estudios Económicos.

Crecimiento de los depósitos (Var. % nominal con respecto a similar mes del año anterior)

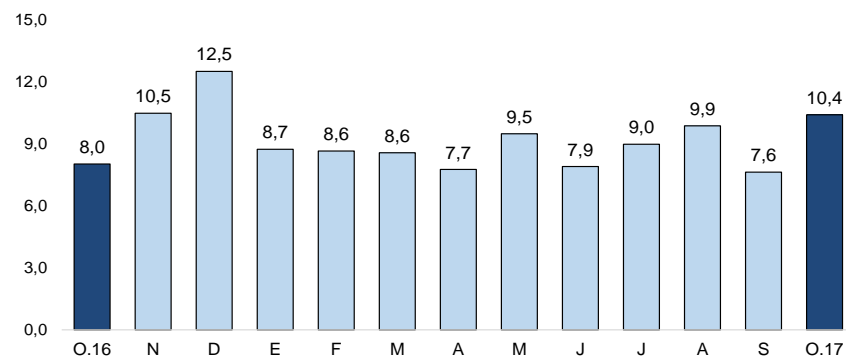

1/ Comprende banca múltiple, cajas municipales, cajas rurales y financieras.

En octubre, la inversión pública de la región fue de S/ 127 millones, superior en 105,0 por ciento, en términos reales, a la de similar mes del año pasado. El crecimiento de la inversión pública se dio principalmente en el Gobierno Nacional (1 423,6 por ciento), debido a la ejecución de las obras de vialidad (S/ 54,5 millones en el mes) y saneamiento para la Nueva Ciudad Olmos (S/ 5,2 millones en el mes).

Inversión pública 1/ (En millones de soles)

	OCTUBRE			ENERO - OCTUBRE		
	2016	2017	Var.% real	2016	2017	Var.% real
Gobierno Nacional	4	68	1 423,6	43	361	716,6
Gobierno Regional	44	38	-16,5	237	223	-8,8
Gobiernos Locales	12	21	72,0	208	186	-13,5
Inversión Pública	61	127	105,0	488	770	52,9

1/ Información actualizada al 31 de octubre 2017

2/ Comprende el gasto en remuneraciones, pensiones, bienes y servicios.

Fuente: MEF.

Elaboración: BCRP - Sucursal Piura. Departamento de Estudios Económicos.

- A octubre, la ejecución de la **inversión pública** fue del 56,1 por ciento del Presupuesto Institucional Modificado (PIM), ascendente a S/ 1 372 millones. El Gobierno Nacional registró un avance de 69,7 por ciento; el Regional de 61,2 por ciento y los Locales de 38,0 por ciento.

- En octubre, la inversión pública del **Gobierno Nacional** aumentó en 1 423,6 por ciento, debido a la mayor inversión relacionada con la Nueva Ciudad de Olmos. En el componente de vialidad se devengó S/ 54,5 millones en el mes y S/ 175,9 millones en el año (avance de 79,2 por ciento de su PIM), y en saneamiento se devengó S/ 5,2 millones en el mes y S/ 108,9 millones en el año (avance de 71,6 por ciento del PIM 2017).

Crecimiento de la inversión pública (Var.% real con respecto a similar mes del año anterior)

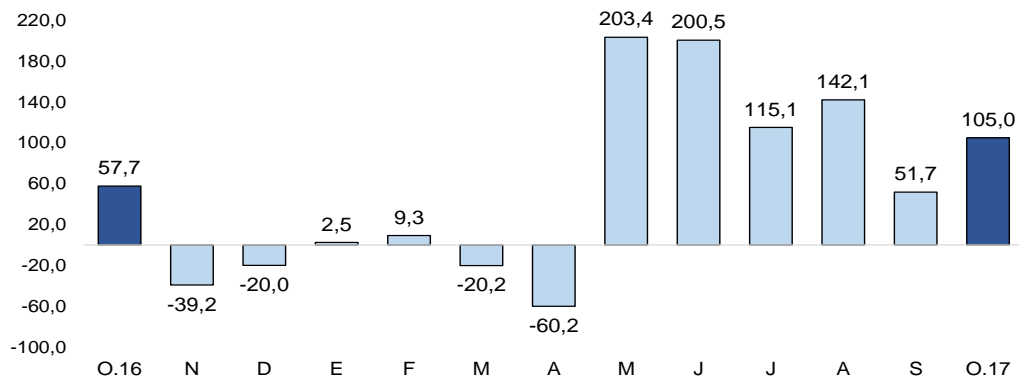

- En el mes, la inversión pública del **Gobierno Regional** disminuyó en 16,5 por ciento interanual, debido a la menor inversión en instalaciones educativas (de S/ 6,0 millones en octubre 2016 a S/ 4,4 millones en octubre 2017). A pesar de ello, destacó el pago por operación y mantenimiento del túnel trasandino y la primera etapa de la presa Limón, con S/ 28,6 millones y S/ 122,2 millones en el año.