



BANCO CENTRAL DE RESERVA DEL PERÚ

Amazonas: Síntesis de Actividad Económica - Noviembre 2017 -

**Departamento de Estudios Económicos
Sucursal Piura**

Jueves, 8 de Febrero del 2018

En noviembre, la actividad económica de Amazonas tuvo un desempeño mixto.

Actividad Primaria

En **noviembre**, la actividad **agropecuaria** decreció en 2,1 por ciento respecto a similar mes del año anterior, reflejando la menor producción del subsector agrícola (-2,6 por ciento) y pecuario (-0,4 por ciento)

Otros Indicadores de Actividad Económica

- En el mes bajo análisis, los **despachos de cemento** presentaron un incremento interanual de 92,6 por ciento. Por otro lado, la inversión pública creció 51,4 por ciento, en términos reales, respecto de noviembre 2016, debido a la mayor inversión del Gobierno Regional en obras de infraestructura vial.
- En noviembre, las **exportaciones** registraron un aumento de 45,2 por ciento respecto de noviembre de 2016, por mayores ventas de café.
- El **crédito** aumentó 16,9 por ciento respecto de noviembre 2016. El financiamiento a empresas se expandió en 13,1 por ciento y el dirigido a personas en 26,2 por ciento.

Otros indicadores de actividad económica (Variación % respecto a similar mes del año anterior)

	May.17	Jun.17	Jul.17	Ago.17	Set.17	Oct.17	Nov.17
Despachos de cemento 1/	↑ 50,2	↑ 39,7	↑ 62,7	↑ 67,0	↑ 80,2	↑ 156,1	↑ 92,6
Exportaciones 2/	↑ 473,7	↑ 116,3	↓ -28,4	↑ 39,5	↓ -27,2	↑ 23,1	↑ 45,2
Crédito 2/	↑ 14,6	↑ 16,8	↑ 16,3	↑ 14,9	↑ 16,7	↑ 17,1	↑ 16,9
Inversión pública 1/	↓ -10,3	↑ 4,3	↓ -6,2	↑ 62,7	↑ 72,9	↑ 11,7	↑ 51,4

1/ En términos reales.

2/ En términos nominales.

Fuentes: Petroperu, Cementos Selva, Ministerio de Trabajo, SBS y MEF.

En noviembre, la actividad agropecuaria presentó una caída de 2,1 por ciento interanual, debido a la disminución tanto del subsector agrícola (-2,6 por ciento) como del sector pecuario (-0,4 por ciento). En el mes, descendió la producción de café (-36,6 por ciento), arroz cáscara (-12,6 por ciento) y de papa (-44,9 por ciento); asimismo disminuyó la producción de carne de ave (-71,0 por ciento) y de ovino (-17,7 por ciento).

Producción de principales productos agropecuarios 1/

(Toneladas)

Subsectores	Estructura Porcentual 2013 2/	Noviembre			Enero - Noviembre		
		2016	2017	Var.%	2016	2017	Var.%
AGRÍCOLA	90,2			-2,6			7,2
Orientada al mercado externo y agroindustria 2/	24,8			52,5			19,8
Café	19,0	96	61	-36,6	34 525	41 428	20,0
Cacao	2,6	204	469	129,3	4 119	5 870	42,5
Maíz Amarillo Duro	2,1	420	539	28,4	27 008	26 748	-1,0
Caña de Azúcar	1,1	10 081	10 028	-0,5	112 128	112 172	0,0
Orientada al mercado interno 2/	65,4			-5,7			2,3
Arroz	31,3	22 327	19 507	-12,6	289 748	306 804	5,9
Pastos	15,3	306 191	312 776	2,2	3 501 660	3 452 573	-1,4
Plátano	5,8	11 404	11 730	2,9	125 435	118 041	-5,9
Yuca	5,4	12 140	12 764	5,1	132 284	148 212	12,0
Papa	3,7	3 733	2 056	-44,9	55 918	50 916	-8,9
Frijol G/S	1,5	7	37	452,1	5 959	5 706	-4,2
Maíz Choclo	0,5	53	48	-10,8	6 303	5 639	-10,5
Piña	0,5	587	528	-10,1	7 793	5 936	-23,8
Limón	0,3	486	432	-11,1	5 903	5 362	-9,2
Naranja	0,3	258	390	51,3	5 326	6 407	20,3
PECUARIO	9,8			-0,4			15,0
Carne de Ave 3/	0,2	320	93	-71,0	1 918	4 420	130,5
Huevo	0,4	68	142	109,6	773	758	-1,9
Carne de vacuno 3/	4,0	1 393	1 395	0,1	15 306	15 921	4,0
Leche	4,8	6 688	7 356	10,0	75 482	85 186	12,9
Carne de Ovino 3/	0,1	14	11	-17,7	132	114	-13,8
Carne de Porcino 3/	0,5	195	201	2,6	1 995	2 149	7,7
Carne de Caprino 3/	0,0	12	13	11,1	132	129	-2,6
SECTOR AGROPECUARIO	100,0			-2,1			8,4

1/ Cifras preliminares

2/ A precios de 2007

3/ Peso neto

Fuente: Ministerio de Agricultura y Riego

Elaboración: BCRP, Sucursal Piura, Departamento de Estudios Económicos

- En el inicio de la campaña agrícola 2017-2018 (agosto-noviembre) se han instalado 83,1 mil hectáreas de cultivos transitorios, lo que implicó un aumento de 20,8 por ciento respecto a la campaña anterior. Este comportamiento obedeció principalmente a la mayor superficie sembrada de frijol grano seco (64,8 por ciento) y frijol amiláceo (62,8 por ciento).

En el mes bajo análisis, los despachos de cemento se incrementaron en 92,6 por ciento en relación con noviembre de 2016. En enero-noviembre de 2017, el sector creció en 80,3 por ciento respecto de similar período del año previo.

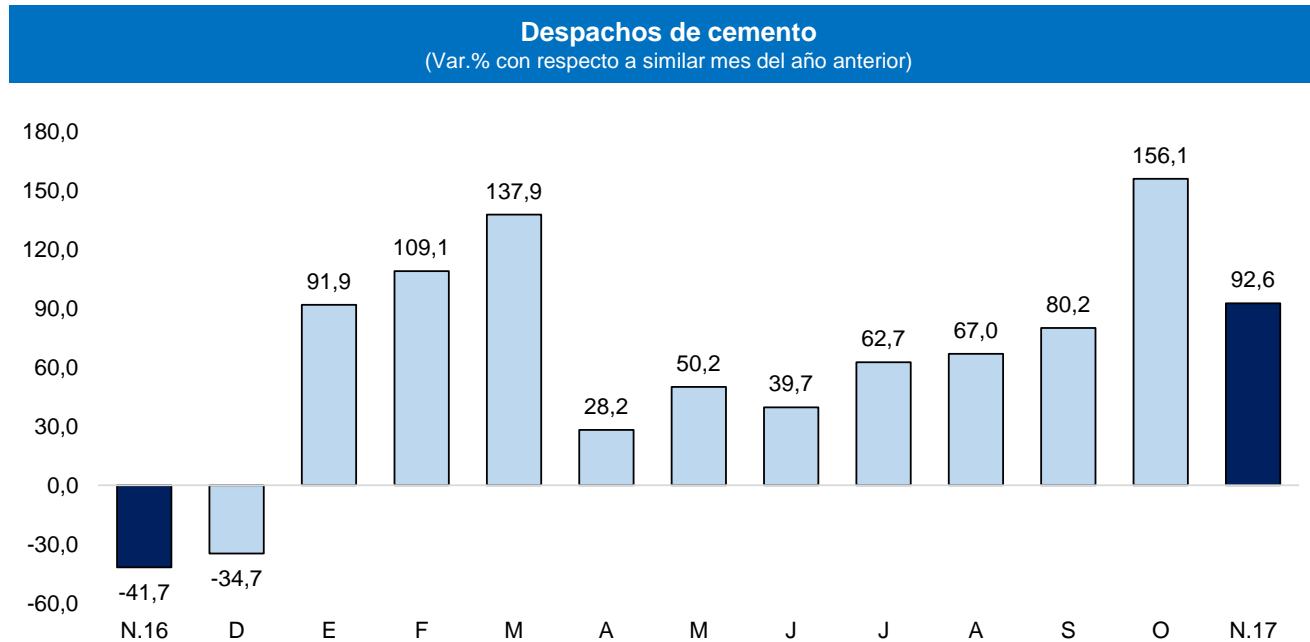

En noviembre, los créditos registraron un incremento de 16,9 por ciento interanual, superior al registrado en similar mes del año previo (13,9 por ciento). Por tipo de moneda, los créditos en soles representaron el 99,7 por ciento del total y crecieron en 17,8 por ciento interanual, en tanto que las colocaciones en moneda extranjera (0,3 por ciento del total) disminuyeron en 69,4 por ciento.

Crédito

(Saldos a fin de periodo en millones de soles)

	SalDOS en millones de soles con TCF 1/		Tasa de crecimiento (%)	
	Oct-17	Nov-17	Mes	12 Meses
POR TIPO DE CRÉDITO				
Empresas	425	433	1,8	13,1
Personas	192	195	1,5	26,2
Consumo	157	159	1,1	27,5
Hipotecario	35	36	3,5	20,4
TOTAL	617	628	1,7	16,9
POR TIPO DE MONEDA				
MN	615	626	1,7	17,8
ME (Mill. US\$)	1	1	-4,2	-69,4

1/ TCF = Tipo de Cambio Fijo (S/ 3,31 por US\$)

Fuente: SBS y AFP.

Elaboración: BCRP, Sucursal Piura. Departamento de Estudios Económicos.

- La tasa de **morosidad** en octubre fue de 7,7 por ciento, 0,6 puntos porcentuales superior a la del mismo mes de 2016 y por encima de la mora promedio nacional (3,6 por ciento). Las cajas municipales registraron un nivel de morosidad de 5,1 por ciento; empresas financieras 0,9 por ciento; banca múltiple, 10,5 por ciento; Edpymes, 1,7 por ciento; Banco de la Nación, 1,5 por ciento y Agrobanco, 27,5 por ciento.

Crecimiento del crédito

(Var.% nominal con respecto a similar mes del año anterior)

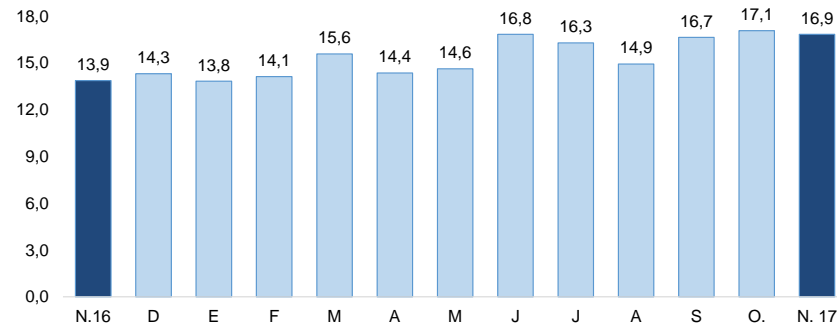

Tasa de morosidad 1/

(Porcentaje)

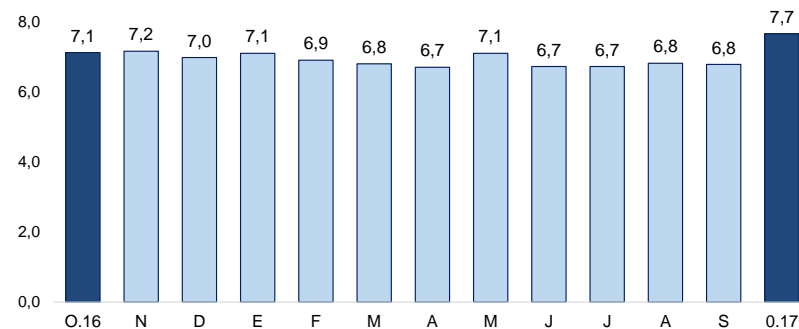

1/ Morosidad = (créditos vencidos + créditos en cobranza judicial) / colocaciones brutas.

En noviembre, los depósitos en las instituciones financieras se incrementaron en 15,9 por ciento, tasa superior a la registrada en noviembre 2016 (1,6 por ciento). Asimismo, por tipo de moneda, los depósitos en soles representaron el 97,1 por ciento del total y aumentaron en 16,1 por ciento interanual. Las captaciones en moneda extranjera, con una importancia relativa del 2,9 por ciento, aumentaron en 10,0 por ciento.

Depósitos

(Saldos a fin de periodo en millones de soles)

	Saldos en millones de soles con TCF 1/		Tasa de crecimiento (%)	
	Oct-17	Nov-17	Mes	12 Meses
POR TIPO DE DEPÓSITO				
Vista	103	107	3,8	15,3
Ahorro	218	224	2,5	13,0
Plazo	43	48	11,2	33,0
TOTAL	364	378	3,9	15,9
POR TIPO DE MONEDA				
MN	353	368	4,0	16,1
ME (Mill. US\$)	3	3	-0,5	10,0

1/ TCF = Tipo de Cambio Fijo (S/ 3,31 por US\$)

Fuente: SBS y AFP.

Elaboración: BCRP, Sucursal Piura. Departamento de Estudios Económicos.

Crecimiento de los depósitos

(Var. % nominal con respecto a similar mes del año anterior)

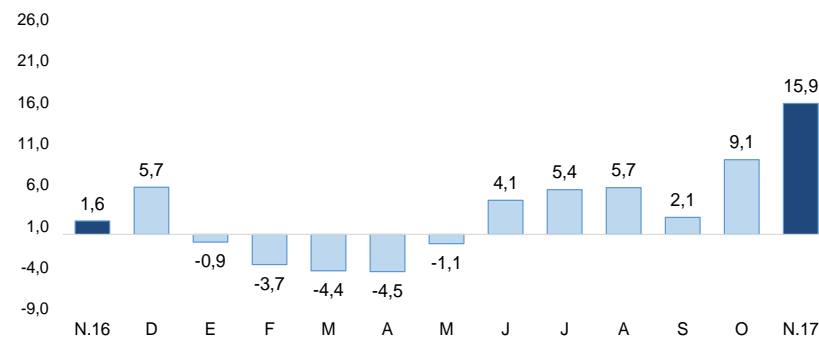

En el mes, la inversión pública alcanzó los S/ 92 millones, superior en 51,4 por ciento en términos reales respecto a la de noviembre 2016. Este incremento se dio a nivel de Gobierno Nacional (88,9 por ciento) y de Gobiernos Locales (35,3 por ciento).

Inversión pública 1/ (En millones de soles)

	NOVIEMBRE			ENERO - NOVIEMBRE		
	2016	2017	Var.% real	2016	2017	Var.% real
Gobierno Nacional	23	44	88,9	262	297	10,5
Gobierno Regional	14	17	15,4	138	147	3,1
Gobiernos Locales	22	31	35,3	147	208	37,6
Inversión Pública	60	92	51,4	547	652	15,9

1/ Información actualizada al 30 de noviembre 2017

2/ Comprende el gasto en remuneraciones, pensiones, bienes y servicios.

Fuente: MEF.

Elaboración: BCRP - Sucursal Piura. Departamento de Estudios Económicos.

Crecimiento de la inversión pública (Var.% real con respecto a similar mes del año anterior)

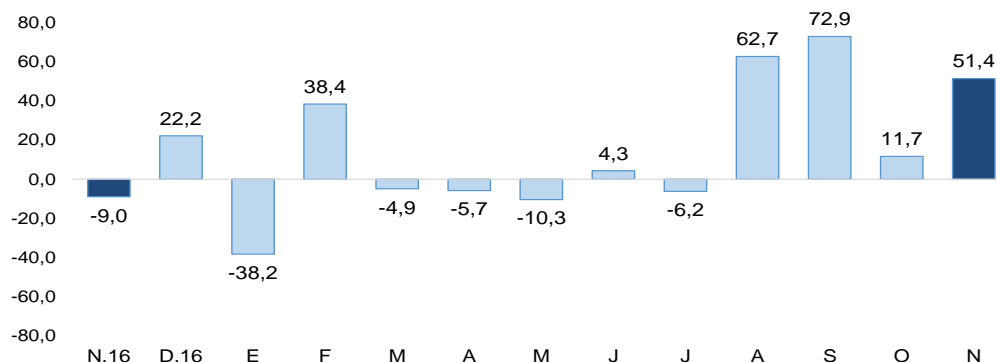

- A **noviembre**, en el avance de la **inversión pública**, se ha ejecutado el 57,2 por ciento del Presupuesto Institucional Modificado (PIM), ascendente a S/ 1 141 millones. El Gobierno Nacional registró un avance del 74,8 por ciento; el Regional, del 43,1 por ciento y las municipalidades, del 51,6 por ciento.

- En **noviembre**, la inversión pública del **Gobierno Nacional** aumentó en 88,9 por ciento, debido a la mayor inversión en obras de infraestructura agrícola (de S/ 0,4 millones en noviembre 2016 a S/ 19,8 millones en noviembre 2017). Asimismo, en el mes destacó la continuación y culminación del proyecto de irrigación Amojao, con S/ 20,1 millones y S/ 38,8 millones en el año (75,4 por ciento de su PIM); y el mejoramiento de los servicios turísticos de la plaza Mayor y plazuela Independencia de Chachapoyas, con S/ 3,3 millones y S/ 5,0 millones en el año (89,2 por ciento de su PIM).

- En noviembre, la inversión pública del **Gobierno Regional** creció 15,4 por ciento interanual, por la mayor inversión en obras de instalaciones educativas (S/ 2,7 millones). Destacó la construcción de la carretera La Jalca-Nueva Esperanza, con S/ 1,3 millones y S/ 17,8 millones en el año (71,3 por ciento de su PIM); y la instalación de defensas ribereñas en el río Ingeño (distrito de Santo Tomas).