



BANCO CENTRAL DE RESERVA DEL PERÚ

Amazonas: Síntesis de Actividad Económica - Octubre 2017 -

**Departamento de Estudios Económicos
Sucursal Piura**

Lunes, 8 de Enero del 2018

En octubre, la actividad económica de Amazonas tuvo un desempeño positivo.

Actividad Primaria

En octubre, la actividad **agropecuaria** creció en 3,0 por ciento respecto a similar mes del año anterior, reflejando la mayor producción del subsector agrícola (2,2 por ciento) y pecuario (6,0 por ciento)

Otros Indicadores de Actividad Económica

- En el mes bajo análisis, los **despachos de cemento** presentaron un incremento interanual de 156,1 por ciento. Por otro lado, la inversión pública creció 11,7 por ciento, en términos reales, respecto de octubre 2016, debido a la mayor inversión del Gobierno Regional en obras de infraestructura vial.
- En octubre, las **exportaciones** registraron un aumento de 17,9 por ciento respecto de octubre de 2016, por mayores ventas de café.
- El **crédito** aumentó 17,1 por ciento respecto de octubre de 2016. El financiamiento a empresas se expandió en 12,9 por ciento y el dirigido a personas en 27,6 por ciento.

Otros indicadores de actividad económica (Variación % respecto a similar mes del año anterior)

	Feb.17	Mar.17	Abr.17	May.17	Jun.17	Jul.17	Ago.17	Set.17	Oct.17
Despachos de cemento 1/	↑ 109,1	↑ 137,9	↑ 28,2	↑ 50,2	↑ 39,7	↑ 62,7	↑ 67,0	↑ 80,2	↑ 156,1
Exportaciones 2/	↑ 16,3	n.d.	↑ 14,1	↑ 473,7	↑ 116,3	↓ -28,4	↑ 39,5	↓ -28,1	↑ 17,9
Crédito 2/	↑ 14,1	↑ 15,6	↑ 14,4	↑ 14,6	↑ 16,8	↑ 16,3	↑ 14,9	↑ 16,7	↑ 17,1
Inversión pública 1/	↑ 38,4	↓ -4,9	↓ -5,7	↓ -10,3	↑ 4,3	↓ -6,2	↑ 62,7	↑ 72,9	↑ 11,7

1/ En términos reales.

2/ En términos nominales.

Fuentes: Petroperu, Cementos Selva, Ministerio de Trabajo, SBS y MEF.

En octubre, la actividad agropecuaria presentó un incremento de 3,0 por ciento interanual, debido al aumento del subsector agrícola (2,2 por ciento) y de la producción pecuaria (6,0 por ciento). En el mes, aumentó la producción de cacao (67,7 por ciento), maíz amarillo duro (55,0 por ciento) y de yuca (26,3 por ciento); asimismo se incrementó la producción de carne de vacuno (1,2 por ciento) y de leche (10,4 por ciento).

Producción de principales productos agropecuarios 1/ (Toneladas)

Subsectores	Estructura Porcentual 2013 2/	Octubre			Enero-Octubre		
		2016	2017	Var.%	2016	2017	Var.%
AGRÍCOLA	90,2			2,2			4,2
Orientada al mercado externo y agroindustria 2/	24,8			23,9			10,0
Café	19,0	258	221	-14,2	34 428	38 465	11,7
Cacao	2,6	275	461	67,7	3 915	4 322	10,4
Maíz Amarillo Duro	2,1	398	618	55,0	26 589	26 209	-1,4
Caña de Azúcar	1,1	10 264	9 000	-12,3	102 047	95 413	-6,5
Orientada al mercado interno 2/	65,4			0,5			1,7
Arroz	31,3	23 099	23 099	0,0	267 421	288 070	7,7
Pastos	15,3	307 459	298 113	-3,0	3 195 468	3 090 511	-3,3
Plátano	5,8	11 439	12 334	7,8	114 032	94 301	-17,3
Yuca	5,4	10 466	13 214	26,3	120 144	136 436	13,6
Papa	3,7	5 732	5 005	-12,7	52 185	48 799	-6,5
Frijol G/S	1,5	3	24	702,3	5 952	5 659	-4,9
Maíz Choclo	0,5	49	7	-85,1	6 249	5 554	-11,1
Piña	0,5	649	505	-22,2	7 206	5 408	-24,9
Limón	0,3	529	383	-27,6	5 417	4 865	-10,2
Naranja	0,3	484	289	-40,3	5 068	4 857	-4,2
PECUARIO	9,8			6,0			12,7
Carne de Ave 3/	0,2	209	180	-13,8	1 597	4 327	170,9
Huevo	0,4	69	116	69,0	705	616	-12,7
Carne de vacuno 3/	4,0	1 380	1 397	1,2	13 913	14 527	4,4
Leche	4,8	6 659	7 350	10,4	68 794	72 201	5,0
Carne de Ovino 3/	0,1	12	11	-10,9	118	102	-13,3
Carne de Porcino 3/	0,5	187	202	8,1	1 800	1 949	8,3
Carne de Caprino 3/	0,0	11	12	11,9	121	116	-3,9
SECTOR AGROPECUARIO	100,0			3,0			5,4

1/ Cifras preliminares

2/ A precios de 2007

3/ Peso neto

Fuente: Ministerio de Agricultura y Riego

Elaboración: BCRP, Sucursal Plura. Departamento de Estudios Económicos

- En el inicio de la campaña agrícola 2017-2018 (agosto-octubre) se han instalado 7,2 mil hectáreas de cultivos transitorios, lo que implicó una caída de 9,4 por ciento respecto a la campaña anterior. Este comportamiento obedeció principalmente a la menor superficie sembrada de arroz (15,9 por ciento), maíz choclo (-32,8 por ciento) y papa (-18,0 por ciento).

En el mes bajo análisis, los despachos de cemento se incrementaron en 156,1 por ciento en relación con octubre de 2016. En enero-octubre de 2017, el sector creció en 78,9 por ciento respecto de similar período del año previo.

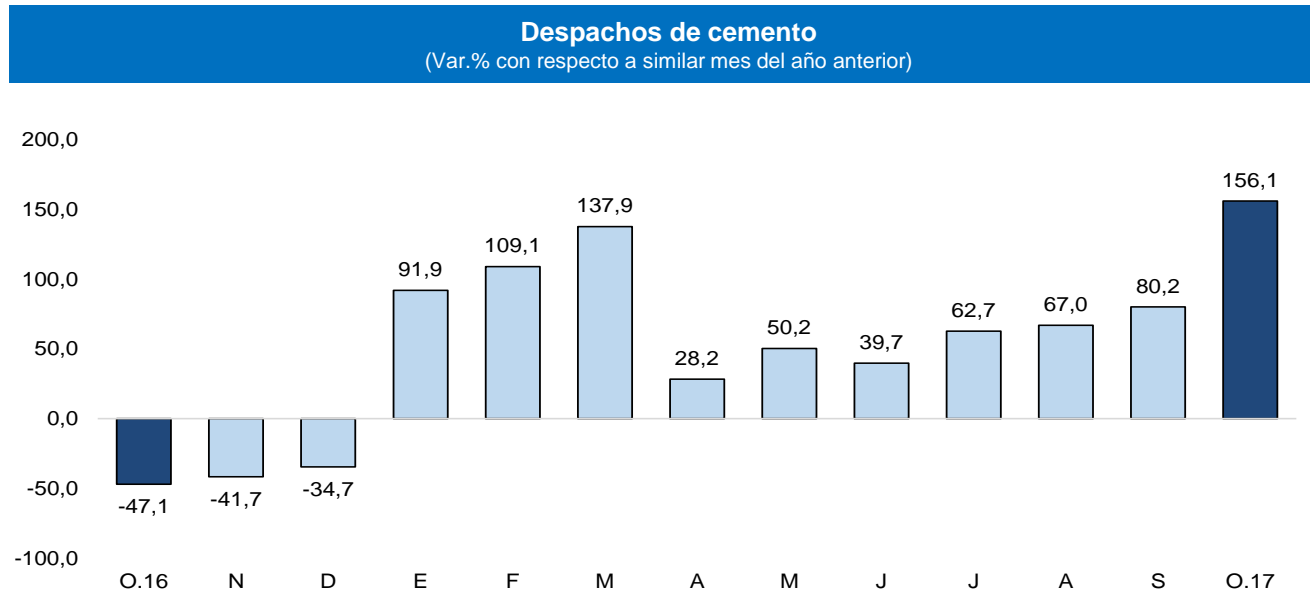

En octubre, los créditos registraron un incremento de 17,1 por ciento interanual, superior al registrado en similar mes del año previo (12,9 por ciento). Por tipo de moneda, los créditos en soles representaron el 99,7 por ciento del total y crecieron en 18,0 por ciento interanual, en tanto que las colocaciones en moneda extranjera (0,3 por ciento del total) disminuyeron en 68,2 por ciento.

Crédito

(Saldos a fin de periodo en millones de soles)

	SalDOS en millones de soles con TCF 1/		Tasa de crecimiento (%)	
	sep-17	oct-17	Mes	12 Meses
POR TIPO DE CRÉDITO				
Empresas	421	425	0,9	12,9
Personas	189	192	1,8	27,6
Consumo	155	157	1,5	30,4
Hipotecario	34	35	2,9	16,2
TOTAL	610	617	1,2	17,1
POR TIPO DE MONEDA				
MN	608	615	1,3	18,0
ME (Mill. US\$)	1	1	-22,7	-68,2

1/ TCF = Tipo de Cambio Fijo (S/ 3,31 por US\$)

Fuente: SBS y AFP.

Elaboración: BCRP, Sucursal Plura. Departamento de Estudios Económicos.

- La **tasa de morosidad** en setiembre fue de 6,8 por ciento, 0,1 puntos porcentuales menor a la del mismo mes de 2016 y por encima de la mora promedio nacional (3,5 por ciento). Las cajas municipales registraron un nivel de morosidad de 4,9 por ciento; empresas financieras 1,2 por ciento; banca múltiple, 9,5 por ciento; Edpymes, 1,5 por ciento; Banco de la Nación, 1,5 por ciento y Agrobanco, 19,3 por ciento.

Crecimiento del crédito

(Var.% nominal con respecto a similar mes del año anterior)

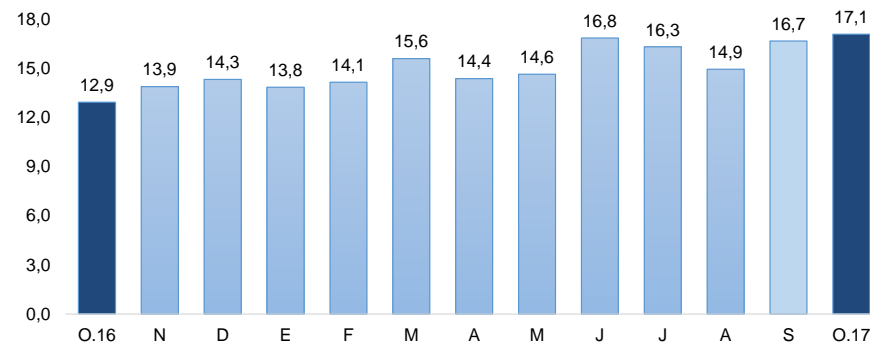

Tasa de morosidad 1/

(Porcentaje)

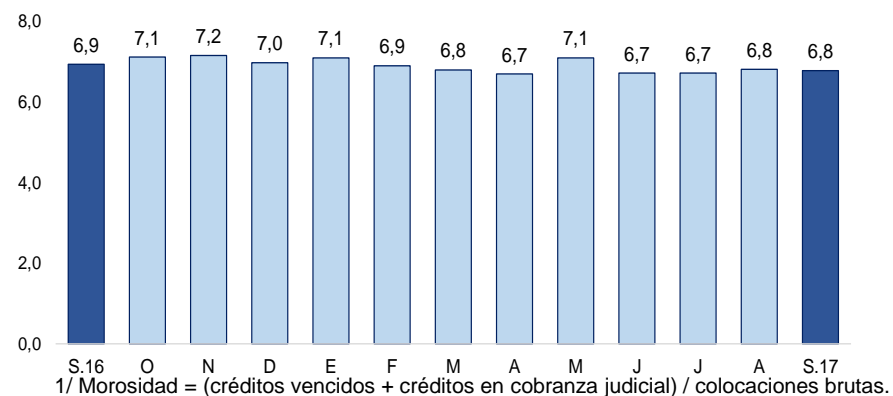

En octubre, los depósitos en las instituciones financieras se incrementaron en 9,1 por ciento, tasa superior a la registrada en octubre 2016 (7,8 por ciento). Asimismo, por tipo de moneda, los depósitos en soles representaron el 97,0 por ciento del total y aumentaron en 8,9 por ciento interanual. Las captaciones en moneda extranjera, con una importancia relativa del 3,0 por ciento, aumentaron en 14,2 por ciento.

Depósitos

(Saldos a fin de periodo en millones de soles)

	Saldos en millones de soles con TCF 1/		Tasa de crecimiento (%)	
	sep-17	oct-17	Mes	12 Meses
POR TIPO DE DEPÓSITO				
Vista	106	103	-2,1	6,9
Ahorro	211	218	3,6	7,8
Plazo	44	43	-3,1	22,1
TOTAL	360	364	1,1	9,1
POR TIPO DE MONEDA				
MN	349	353	1,3	8,9
ME (Mill. US\$)	3	3	-4,5	14,2

1/ TCF = Tipo de Cambio Fijo (S/ 3,31 por US\$)

Fuente: SBS y AFP.

Elaboración: BCRP, Sucursal Piura. Departamento de Estudios Económicos.

Crecimiento de los depósitos

(Var. % nominal con respecto a similar mes del año anterior)

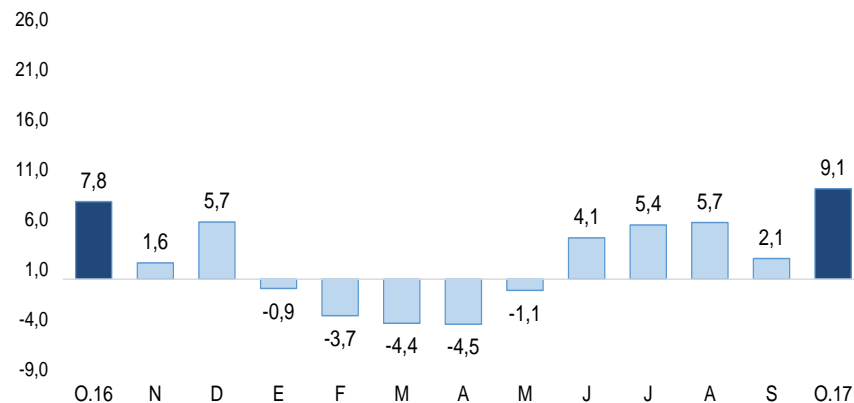

En el mes, la inversión pública alcanzó los S/ 110 millones, superior en 11,7 por ciento en términos reales respecto a la de octubre 2016. Este aumento se debe a la mayor inversión del Gobierno Regional (120,8 por ciento) y del Gobierno Nacional (3,7 por ciento).

Inversión pública 1/ (En millones de soles)

	OCTUBRE			ENERO - OCTUBRE		
	2016	2017	Var.% real	2016	2017	Var.% real
Gobierno Nacional	75	79	3,7	238	253	3,0
Gobierno Regional	8	18	120,8	124	130	1,7
Gobiernos Locales	14	13	-9,4	125	178	38,1
Inversión Pública	97	110	11,7	487	561	11,7

1/ Información actualizada al 31 de octubre 2017

2/ Comprende el gasto en remuneraciones, pensiones, bienes y servicios.

Fuente: MEF.

Elaboración: BCRP - Sucursal Piura. Departamento de Estudios Económicos.

Crecimiento de la inversión pública (Var.% real con respecto a similar mes del año anterior)

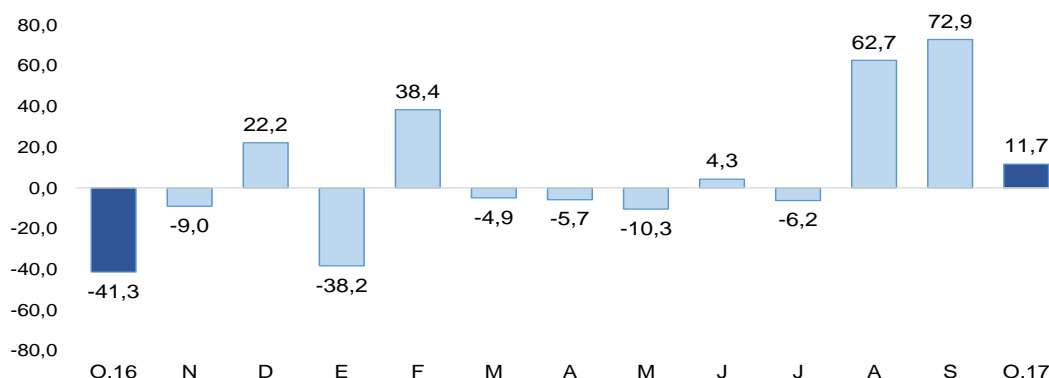

- A octubre, en el avance de la **inversión pública**, se ha ejecutado el 49,3 por ciento del Presupuesto Institucional Modificado (PIM), ascendente a S/ 1 137 millones. El Gobierno Nacional registró un avance del 61,9 por ciento; el Regional, del 39,2 por ciento y las municipalidades, del 44,8 por ciento.

- En octubre, la inversión pública del **Gobierno Nacional** aumentó en 3,7 por ciento, debido a la mayor inversión en obras de instalaciones educativas (de S/ 2,1 millones en octubre 2016 a S/ 6,3 millones en octubre 2017). Asimismo, en el mes destacó el proyecto de rehabilitación y remodelación de la I.E San Nicolás con S/ 3,5 millones. Y el mejoramiento de la plaza mayor y plazuela independiente de Chachapoyas, con S/ 1,5 millones en el mes y S/ 9,5 millones en el año (87,5 por ciento de su PIM).

- En octubre, la inversión pública del **Gobierno Regional** creció 120,8 por ciento interanual, por la mayor inversión en obras de infraestructura vial (S/ 10,8 millones). Destacó la el mejoramiento de vías Bagua-Lonya, con S/ 8,5 millones en el mes y S/ 14,7 millones en el año (18,2 por ciento de su PIM); y la construcción de la carretera La Jalca-Nueva Esperanza con S/ 1,6 millones en el mes y S/ 16,5 millones en el año (66,0 por ciento de su PIM).