



BANCO CENTRAL DE RESERVA DEL PERÚ

Amazonas: Síntesis de Actividad Económica - Junio 2017 -

**Departamento de Estudios Económicos
Sucursal Piura**

Jueves, 31 de Agosto del 2017

En junio, la actividad agropecuaria creció 30,0 por ciento respecto de análogo mes del año previo.

Actividad Primaria

En junio, la actividad agropecuaria presentó un incremento interanual de 30,0 por ciento explicado por la mayor producción agrícola (30,7 por ciento) y pecuaria (23,9 por ciento).

Otros Indicadores de Actividad Económica

- En junio, se mantuvo paralizada la actividad de procesamiento de derivados del petróleo en la Refinería El Milagro.
- En el mes bajo análisis, los despachos de cemento presentaron un incremento interanual de 39,7 por ciento.
- En junio, las exportaciones registraron un crecimiento de 116,3 por ciento respecto de junio de 2016, que se explica por las mayores ventas de café
- El crédito aumentó en 16,8 por ciento respecto de junio de 2016. El financiamiento a empresas se expandió en 24,6 por ciento y el financiamiento a personas en 13,9 por ciento.
- Por su parte, la inversión pública presentó un crecimiento de 4,3 por ciento, en términos reales, respecto de junio 2016.

Crecimiento de la producción agropecuaria 1/

(Var.% real respecto a similar mes del año anterior)

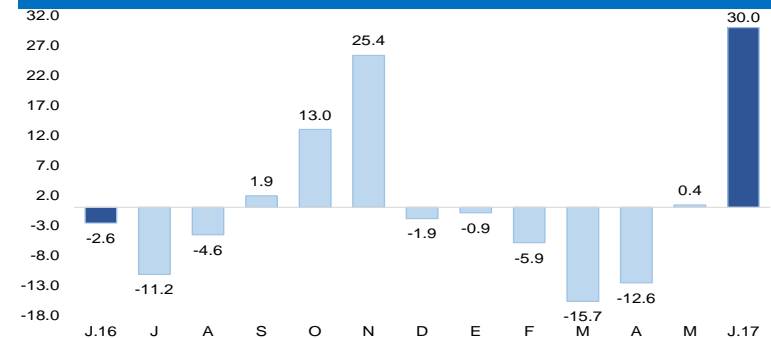

1/ A precios de 2007

Fuente: MINAGRI

Elaboración BCRP – Sucursal Piura

Otros indicadores de actividad económica

(Variación % respecto a similar mes del año anterior)

	Dic.16	Ene.17	Feb.17	Mar.17	Abr.17	May.17	Jun.17
Despachos de cemento 1/	↓ -34,7	↑ 5,9	↑ 10,4	↑ 34,2	↓ -36,0	↑ 50,2	↑ 39,7
Exportaciones 2/	↑ 456,9	↑ 164,5	↑ 16,3	n.d.	↑ 14,1	↑ 473,7	↑ 116,3
Crédito 2/	↑ 14,3	↑ 13,8	↑ 14,1	↑ 15,6	↑ 14,4	↑ 14,6	↑ 16,8
Inversión pública 1/	↑ 22,2	↓ -38,2	↑ 38,4	↓ -4,9	↓ -5,7	↓ -10,3	↑ 4,3

1/ En términos reales.

2/ En términos nominales.

Fuentes: Petroperu, Cementos Selva, Ministerio de Trabajo, SBS y MEF.

En junio, la actividad agropecuaria presentó un incremento interanual de 30,0 por ciento explicado por la mayor producción agrícola (30,7 por ciento) y pecuaria (23,9 por ciento). En el subsector agrícola, destaca la producción de cacao, cuyo incremento interanual corresponde a 1280,6 por ciento. Mientras que la producción pecuaria debe su aumento principalmente a la mayor producción de carne de ave (466,1 por ciento), leche (0,9 por ciento) y carne de vacuno (1,1 por ciento).

Producción de principales productos agropecuarios 1/

(Toneladas)

Subsectores	Estructura Porcentual 2013 2/	Junio			Enero-Junio		
		2016	2017	Var.%	2016	2017	Var.%
AGRÍCOLA	90,2			30,7			0,7
Orientada al mercado externo y agroindustria 2/	24,8			87,4			25,1
Café	19,0	8 045	8 142	1,2	20 644	20 336	-1,5
Cacao	2,6	590	8 142	1280,6	2 168	9 858	354,6
Maíz Amarillo Duro	2,1	3 172	3 305	4,2	16 328	7 016	-57,0
Caña de Azúcar	1,1	10 136	10 270	1,3	61 629	61 259	-0,6
Orientada al mercado interno 2/	65,4			-11,9			-9,5
Arroz	31,3	28 004	37 516	34,0	159 246	168 509	5,8
Pastos	15,3	321 980	159 762	-50,4	1 935 854	1 366 315	-29,4
Plátano	5,8	11 406	11 202	-1,8	68 821	67 909	-1,3
Yuca	5,4	11 466	13 542	18,1	74 979	81 604	8,8
Papa	3,7	7 814	6 673	-14,6	27 513	21 560	-21,6
Frijol G/S	1,5	2 800	545	-80,5	4 011	1 518	-62,2
Maíz Choclo	0,5	525	326	-37,9	6 200	3 521	-43,2
Piña	0,5	672	473	-29,5	4 467	3 355	-24,9
Limón	0,3	573	559	-2,6	3 298	3 214	-2,6
Naranja	0,3	896	709	-20,8	3 347	3 222	-3,7
PECUARIO	9,8			23,9			9,6
Carne de Ave 3/	0,2	169	958	466,1	1 060	2 577	143,1
Huevo	0,4	73	32	-56,7	421	281	-33,4
Carne de vacuno 3/	4,0	1 424	1 439	1,1	8 314	8 617	3,6
Leche	4,8	6 761	6 825	0,9	42 438	43 484	2,5
Carne de Ovino 3/	0,1	12	11	-9,4	70	65	-6,8
Carne de Porcino 3/	0,5	184	177	-4,0	1 051	1 023	-2,7
Carne de Caprino 3/	0,0	13	11	-13,1	71	66	-7,9
SECTOR AGROPECUARIO	100,0			30,0			2,0

1/ Cifras preliminares

2/ A precios de 2007

3/ Peso neto

Fuente: Ministerio de Agricultura y Riego

Elaboración: BCRP, Sucursal Piura. Departamento de Estudios Económicos

- En el transcurso de la campaña agrícola 2016-2017 (agosto-junio) se han instalado 90,5 mil hectáreas de cultivos transitorios, lo que implicó una variación de 4,3 por ciento respecto de la campaña anterior. Este comportamiento obedeció principalmente a la mayor superficie sembrada de arroz (18,2 por ciento) y maíz amiláceo (16,1 por ciento). Por el lado de los cultivos permanentes, se observó una reducción de áreas sembradas en café (-50,4 por ciento).

En junio, se mantuvo paralizada la actividad de procesamiento de derivados del petróleo en la Refinería El Milagro.

Producción manufacturera 1/ (Variación % real respecto al mismo periodo del año anterior)		
Ramas de actividad	Variación Anual (%)	
	Junio	Enero-Junio
MANUFACTURA PRIMARIA	n.d.	-100,0
Derivados de petróleo	n.d.	-100,0
SECTOR MANUFACTURA	0,0	-100,0

En el mes bajo análisis, los despachos de cemento tuvieron una variación de 39,7 por ciento en relación con junio de 2016. En el primer semestre del año el sector creció en 71,3 por ciento respecto de similar período del año previo.

Despachos de cemento (Var. % con respecto a similar mes del año anterior)

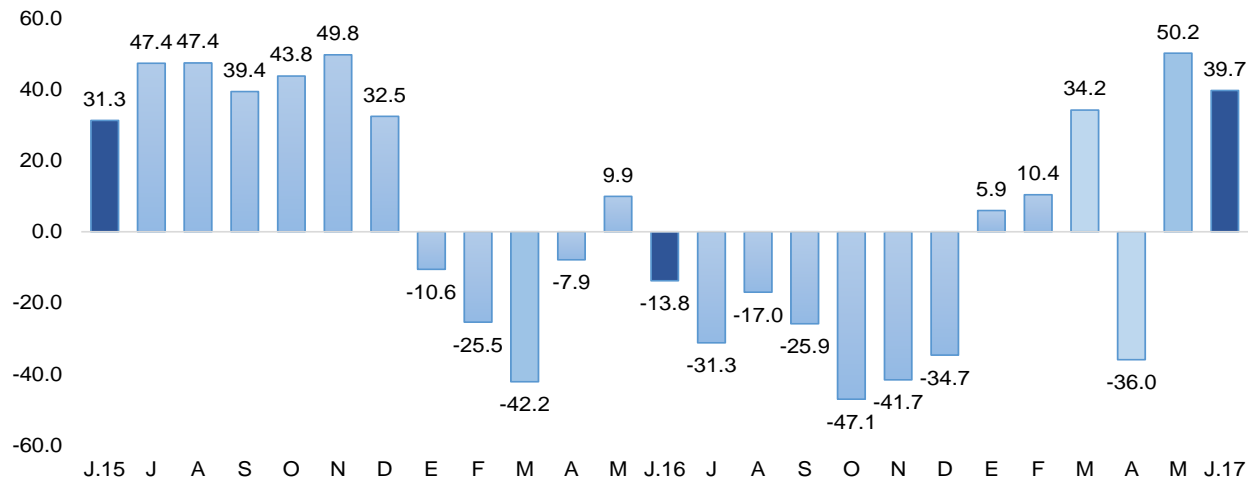

En junio, el empleo en la ciudad de Chachapoyas, en empresas privadas formales de 10 a más trabajadores, presentó una variación interanual de 6,3 por ciento. Este comportamiento se debió a la mayor contratación de trabajadores en el sector Servicios (6,3 por ciento) y en el de Transporte, almacenes y comunicaciones (8,3 por ciento).

Ciudad de Chachapoyas: Índice mensual de empleo en empresas privadas formales de 10 a más trabajadores por rama de actividad económica

Sectores	Junio			Enero-Junio		
	2016	2017	Var.%	2016	2017	Var.%
Extractiva 2/	-	-	-	-	-	-
Industria manufacturera	72,7	72,7	0,0	72,7	72,7	0,0
Comercio	-	-	-	-	-	-
Transporte, almacenes y comunicaciones	115,7	125,4	8,3	115,7	122,1	5,6
Servicios 3/	101,2	107,6	6,3	93,9	97,6	3,9
Total	99,18	105,46	6,34	93,23	96,98	4,02

Nota: La información corresponde al primer día de cada mes.

1/ Cifras preliminares.

2/ Conformada por las subramas agricultura, pesca y minería.

3/ Comprende las subramas servicios a empresas, restaurantes y hoteles, instituciones financieras, enseñanza, servicios sociales; electricidad, gas y agua.

Fuente: MTPE - Encuesta Nacional de Variación del Empleo (ENVME)

Elaboración: BCRP, Sucursal Piura. Departamento de Estudios Económicos.

Ciudad de Chachapoyas : Crecimiento del empleo formal urbano (Var.% con respecto a similar mes del año anterior)

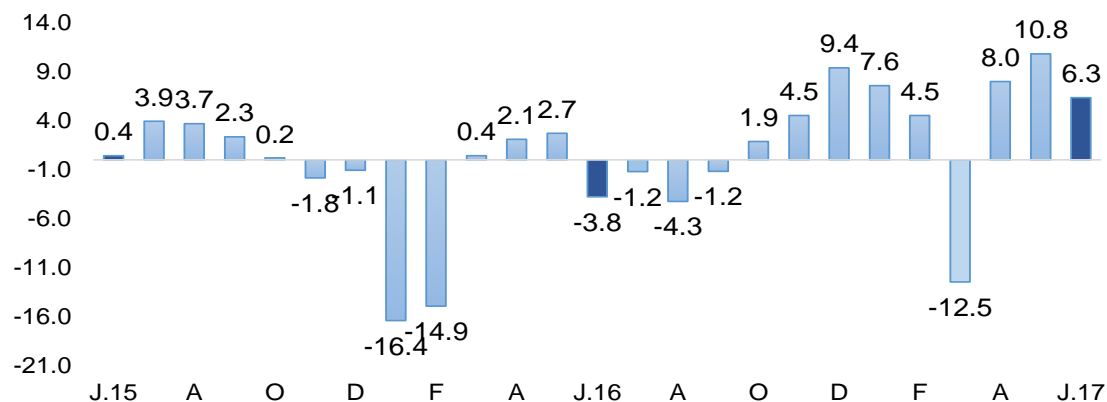

Fuente: Ministerio de Trabajo y Promoción del Empleo

En junio, el crédito registró un aumento de 16,8 por ciento interanual, asimismo presentó un leve aumento (0,7 por ciento) respecto al mes anterior. Según tipo de moneda, el crédito en moneda nacional se expandió en 17,7 por ciento interanual. Por otro lado, las colocaciones en moneda extranjera disminuyeron en 52,9 por ciento en comparación a junio de 2016 y 27,0 por ciento en relación al mes anterior del mismo año. La tasa de dolarización fue de 0,5 por ciento.

Crédito (Saldos a fin de periodo en millones de soles)

	Saldos en millones de soles con TCF 1/		Tasa de crecimiento (%)	
	may-17	jun-17	Mes	12 Meses
POR TIPO DE CRÉDITO				
Empresas	412	415	0,7	13,9
Personas	174	175	0,7	24,6
TOTAL	586	590	0,7	16,8
POR TIPO DE MONEDA				
MN	583	588	0,9	17,7
ME (Mill. US\$)	1	1	-27,0	-52,9

1/ TCF = Tipo de Cambio Fijo (S/ 3,41 por US\$)

Fuente: SBS y AFP.

Elaboración: BCRP, Sucursal Piura. Departamento de Estudios Económicos.

- La **tasa de morosidad** de mayo fue de 7,1 por ciento, superior en 0,2 puntos porcentuales a la registrada en el mismo mes de 2016. Las cajas municipales registraron un nivel de morosidad de 5,7 por ciento; empresas financieras 1,7 por ciento; banca múltiple, 11,2 por ciento; Edpymes, 6,5 por ciento; Banco de la Nación, 1,5 por ciento y Agrobanco, 10,7 por ciento.

Crecimiento del crédito

(Var.% nominal con respecto a similar mes del año anterior)

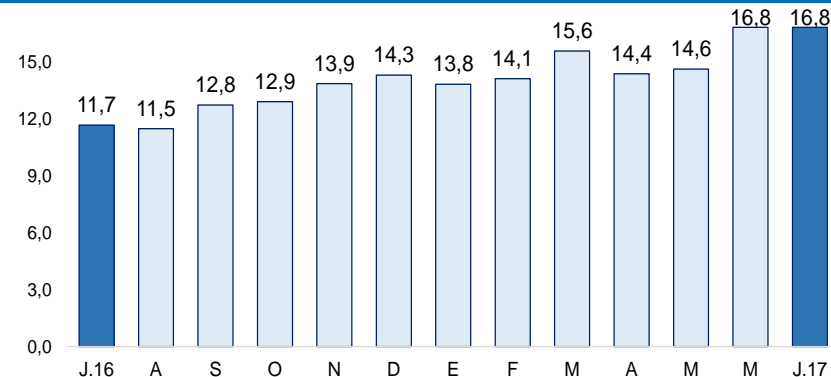

Tasa de morosidad 1/

(Porcentaje)

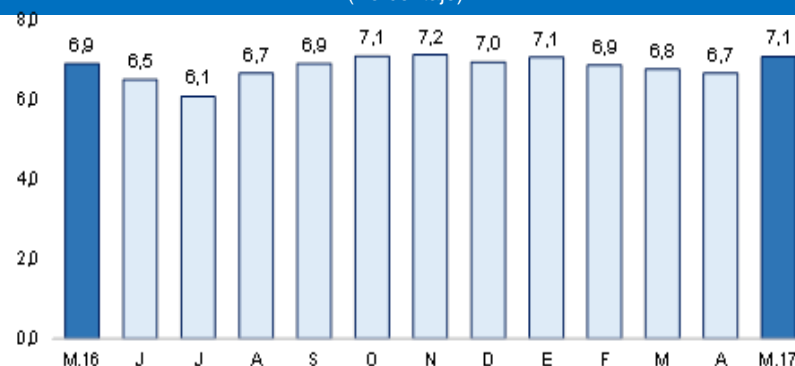

1/ Morosidad = (créditos vencidos + créditos en cobranza judicial) / colocaciones brutas.

En junio, los depósitos en las instituciones financieras crecieron 4,1 por ciento interanual. Asimismo, se registró un aumento de 5,7 por ciento respecto al mes anterior. Por tipo de moneda, los depósitos en soles presentaron un crecimiento de 5,5 y 3,6 por ciento mensual e interanual, respectivamente. Los depósitos en moneda extranjera representaron una tasa de dolarización de 3,6 por ciento. Estos últimos presentaron un crecimiento interanual de 19,6 por ciento y de 11,8 por ciento respecto del mes anterior.

Depósitos (Saldos a fin de periodo en millones de soles)

	Saldos en millones de soles con TCF 1/		Tasa de crecimiento (%)	
	may-17	jun-17	Mes	12 Meses
POR TIPO DE DEPÓSITO				
Vista	106	109	2,7	-6,5
Ahorro	187	203	8,3	7,1
Plazo	40	41	1,8	24,6
TOTAL	334	353	5,7	4,1
POR TIPO DE MONEDA				
MN	322	340	5,5	3,6
ME (Mill. US\$)	3	4	11,8	19,6

1/ TCF = Tipo de Cambio Fijo (S/ 3,41 por US\$)

Fuente: SBS y AFP.

Elaboración: BCRP, Sucursal Piura. Departamento de Estudios Económicos.

Crecimiento de los depósitos (Var. % nominal con respecto a similar mes del año anterior)

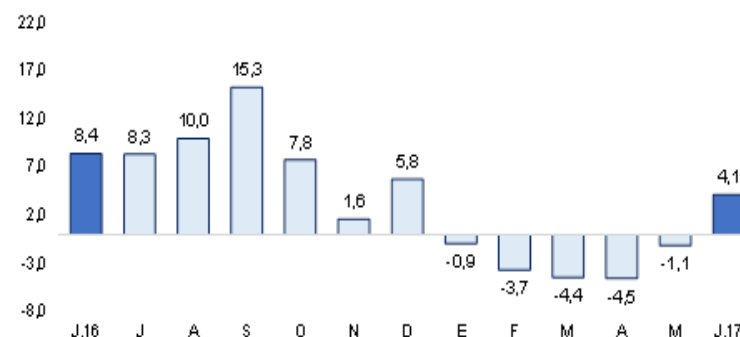

En junio, la inversión pública total alcanzó los S/ 39,1 millones, lo que implicó un aumento interanual de 4,3 por ciento en términos reales. Por otro lado, el porcentaje acumulado de enero a junio presentó una contracción real de 3,0 por ciento respecto al mismo periodo del año anterior

Inversión pública 1/ (En millones de soles)

	JUNIO			ENERO - JUNIO		
	2016	2017	Var.% real	2016	2017	Var.% real
Gobierno Nacional	11	11	-6,4	128	104	-22,0
Gobierno Regional	16	9	-43,8	65	69	2,0
Gobiernos Locales	9	19	97,9	58	80	33,3
Inversión Pública	37	39	4,3	252	253	-3,0

1/ Información actualizada al 31 de diciembre 2016

2/ Comprende el gasto en remuneraciones, pensiones, bienes y servicios.

Fuente: MEF.

Elaboración: BCRP - Sucursal Piura. Departamento de Estudios Económicos.

Crecimiento de la inversión pública (Var.% real con respecto a similar mes del año anterior)

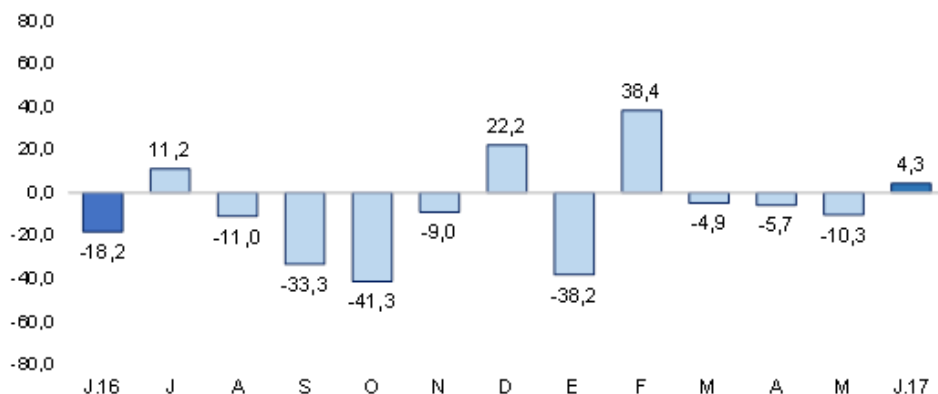

- En cuanto al avance de la inversión pública, al término del mes bajo análisis, Amazonas ejecutó el 24,2 por ciento del Presupuesto Institucional Modificado (PIM), ascendente a S/ 1 043,6 millones. El Gobierno Nacional registró un avance del 22,6 por ciento; el Gobierno Regional, del 18,3 por ciento y las municipalidades, del 19,9 por ciento.
- La inversión pública del **Gobierno Nacional** presentó una disminución de 6,4 por ciento. Dicha reducción se debió principalmente a no ejecución de la obra Continuación y Culminación del proyecto de irrigación Amojao. El 23-06-2017 le ha sido otorgada la buena pro al Consorcio Bagua (conformado por la constructora ecuatoriana Hidalgo e Hidalgo S.A. y la constructora peruana Construcción y Administración S.A.).
- Con relación al **Gobierno Regional**, tuvo lugar un 43,8 por ciento de contracción interanual de la inversión. Cabe mencionar la construcción de la carretera La Jalca - Nueva Esperanza - Chachapoyas con S/ 426 miles en junio y S/ 9,3 millones en el año.
- Por su parte, la inversión de los **Gobiernos Locales** aumentó considerablemente respecto a mes similar del año anterior (97,9 por ciento). Dicha inversión se llevó a cabo en el proyecto de Mejoramiento y Ampliación de los Servicios de Agua Potable y Alcantarillado del Distrito de San Francisco del Yeso, Luya con S/ 2,7 millones en el año.