

BANCO CENTRAL DE RESERVA DEL PERÚ
SUCURSAL PIURA



TUMBES: Síntesis de Actividad Económica
Diciembre 2016¹

Departamento de Estudios Económicos

¹ En el presente informe participaron Rosario Alama Salazar y José Lupú Figallo.

ÍNDICE

	<i>Página</i>
RESUMEN EJECUTIVO.....	3
I. ACTIVIDAD PRODUCTIVA.....	5
1. Actividad primaria.....	5
1.1 Sector agropecuario.....	5
1.2 Sector pesca.....	6
1.3 Sector hidrocarburos.....	7
2. Otros indicadores sectoriales.....	7
2.1 Sector manufactura.....	7
2.2 Sector construcción.....	8
2.3 Arribos a los establecimientos de hospedaje.....	8
II. SECTOR EXTERNO.....	9
1. Exportaciones.....	9
III. ASPECTOS LABORALES.....	9
1. Empleo.....	9
IV. CRÉDITO Y DEPÓSITOS.....	10
1. Crédito.....	10
2. Depósitos.....	12
V. EJECUCIÓN DEL PRESUPUESTO DE GASTOS DEL GOBIERNO GENERAL.....	13
1. Gasto corriente no financiero.....	13
2. Gasto de capital.....	14
VI. ANEXOS.....	16

RESUMEN EJECUTIVO

Principales hechos de importancia

- En diciembre, las **actividades primarias** mostraron un comportamiento negativo. Se contrajo la actividad agropecuaria (-9,8 por ciento), petrolera (-52,2 por ciento) y la producción pesquera (-18,6 por ciento).
- En cuanto a los **otros indicadores de actividad económica** en la región, decreció la producción industrial (-10,8 por ciento) y la inversión pública (-38,8 por ciento). En contraste, se expandieron los despachos de cemento (20,0 por ciento), las exportaciones (13,7 por ciento) y el crédito (7,2 por ciento).

Actividad primaria

- En diciembre, la **actividad agropecuaria** decreció en 9,8 por ciento respecto de análogo mes del año pasado, por reducción del sub-sector agrícola (-9,8 por ciento) y pecuario (-10,0 por ciento). La menor producción agrícola fue básicamente de arroz (-16,9 por ciento) y en pecuario debido a la menor producción de carne de vacuno (-8,9 por ciento).
- En diciembre, la **actividad pesquera** se contrajo en 18,6 por ciento respecto a igual mes del año previo, determinada por el menor desembarque para congelado (-21,9 por ciento).
- La producción de **petróleo** crudo se redujo en 52,2 por ciento respecto a diciembre de 2015.

Otros indicadores de actividad económica

- En diciembre, la **manufactura primaria** decreció en 10,8 por ciento respecto de análogo mes del año pasado. Este comportamiento se explica por la caída en la producción de pescado congelado (-21,9 por ciento).
- En el mes bajo análisis, los **despachos de cemento** registraron un aumento de 20,0 por ciento en relación con diciembre del año pasado.
- Las **exportaciones** del mes registraron un incremento de 13,7 por ciento respecto a las de igual período del año pasado, principalmente por el crecimiento de las exportaciones no tradicionales.
- El **crédito** aumentó 7,2 por ciento interanual. El financiamiento a empresas se incrementó en 5,4 por ciento y a personas, en 9,7 por ciento.
- Por su parte, la **inversión pública** resultó menor en 38,8 por ciento a la de diciembre del año previo por el comportamiento negativo registrado en el Gobierno Nacional (-70,7 por ciento), Regional (-36,1 por ciento) y municipalidades (-4,7 por ciento).

CUADRO N° 1
TUMBES
OTROS INDICADORES DE ACTIVIDAD ECONÓMICA
 (Variación % respecto a similar mes del año anterior)

		May.16	Jun.16	Jul.16	Ago.16	Set.16	Oct.16	Nov.16	Dic.16
Producción industrial 1/	↓	-2,0	↓ -40,5	↓ -39,0	↑ 84,8	↓ -1,2	↓ -53,3	↓ -8,8	↓ -10,8
Despachos de cemento 1/	↓	-3,8	↑ 30,9	↑ 26,2	↑ 17,4	↓ -7,7	↓ -15,5	↓ -1,5	↑ 20,0
Exportaciones 2/	↓	-4,2	↓ -35,5	↓ -39,8	↓ -9,1	↑ 26,6	↓ -7,9	↑ 38,9	↑ 13,7
Crédito 2/	↑	3,9	↑ 4,4	↑ 4,9	↑ 4,6	↑ 5,4	↑ 5,9	↑ 6,3	↑ 7,2
Inversión pública 1/	↑	35,2	↓ -32,2	↓ -18,1	↑ 12,4	↓ -39,9	↓ -7,5	↓ -15,5	↓ -38,8

1/ En términos reales.

2/ En términos nominales.

Fuentes: PRODUCE, MINCETUR, Cementos Pacasmayo, SUNAT, SBS y MEF.

I. ACTIVIDAD PRODUCTIVA

1. Actividad primaria

1.1 Sector agropecuario

- En diciembre, la actividad agropecuaria decreció en 9,8 por ciento respecto de análogo mes del año pasado, por la caída del sub-sector agrícola (9,8 por ciento). El decrecimiento de este sub-sector respondió a la caída de la producción de arroz (-16,9 por ciento) y por el sector pecuario debido a una menor producción de carne de vacuno (-8,9 por ciento).

CUADRO N° 2
TUMBES
SECTOR AGROPECUARIO 1/
(Toneladas)

Subsectores	Estructura Porcentual 2013 2/	DICIEMBRE			ENERO - DICIEMBRE		
		2015	2016	Var.%	2015	2016	Var.%
AGRICOLA	69,57			-9,8			5,3
Orientada al mercado externo y agroindustria 2/	31,45			24,3			10,2
Cacao	1,20	66	55	-16,1	721	694	-3,8
Mango	0,09	134	175	30,2	488	444	-9,1
Plátano	28,90	8 392	10 622	26,6	103 799	114 796	10,6
Maíz amarillo duro	1,26	43	57	31,4	2 585	3 186	23,3
Orientada al mercado interno 2/	38,12			-14,2			2,4
Arroz	31,99	54 916	45 631	-16,9	129 016	124 956	-3,1
Frijol caupí	0,04	1	0	-100,0	104	118	12,7
Limón	4,75	2 334	3 694	58,3	21 154	29 832	41,0
Maíz choclo	0,80	141	180	28,0	1 527	1 564	2,4
Melón	0,02	0	0	n.d.	30	111	271,5
Soya	0,08	0	19	n.d.	14	30	111,8
Yuca	0,45	368	158	-57,0	2 259	1 764	-21,9
PECUARIO	30,43			-10,0			-6,5
Carne de Ave 4/	0,88	15	21	43,2	171	341	99,4
Huevo	0,17	8	10	19,3	105	121	15,8
Carne de vacuno 4/	15,92	172	156	-8,9	2 250	2 096	-6,8
Leche	0,35	49	43	-13,9	659	564	-14,4
Carne de Ovino 4/	2,58	20	17	-15,2	239	192	-19,7
Carne de Porcino 4/	5,31	102	89	-13,1	1 039	916	-11,9
Carne de Caprino 4/	5,23	60	51	-15,7	586	526	-10,2
SECTOR AGROPECUARIO	100,00			-9,8			1,8

1/ Cifras preliminares

2/ A precios de 2007

3/ En puntos porcentuales

4/ Peso neto

Fuente: Ministerio de Agricultura y Riego

Elaboración: BCRP, Sucursal Piura. Departamento de Estudios Económicos

- En 2016, el sector agropecuario creció 1,8 por ciento debido a la expansión en la producción de limón (41,0 por ciento) y plátano (10,6 por ciento).
- En el transcurso de la campaña agrícola 2016-2017 (agosto-diciembre) se han instalado 7,6 miles de hectáreas de cultivos transitorios, lo que implicó una expansión del 10,0 por ciento respecto de la campaña pasada, atribuible a la mayor siembra de arroz (10,0 por ciento).

CUADRO N° 3
TUMBES
SUPERFICIE SEMBRADA 1/
(Hectáreas)

CULTIVO	CAMPAÑA AGRÍCOLA 2/		Variación	
	2015 - 2016	2016 - 2017	Absoluta	Porcentual
CULTIVOS TRANSITORIOS	6 952	7 638	686	10
Arroz	6 709	7 380	671	10
Frijol Caupí	8	4	-4	-51
Maíz Amarillo Duro	70	55	-14	-21
Maíz Choclo	99	125	26	27
Soya	2	13	11	525
Yuca	41	22	-19	-47
Otros	24	39	15	64
CULTIVOS PERMANENTES	442	330	-112	-25
Cacao	3	36	33	1 098
Limón	68	109	41	60
Mango	0	0	0	n.d.
Plátano	372	186	-186	-50
Total	7 395	7 968	573	7,8

1/ Cifras preliminares

2/ De agosto a diciembre

FUENTE: MINAGRI

1.2 Sector pesca

- En diciembre de 2016, la actividad pesquera registró una caída de 18,6 por ciento respecto a similar mes del año 2015, determinada por el menor desembarque para congelado (-21,9 por ciento). En el año, el sector decreció en 0,2 por ciento respecto del año previo.

CUADRO N° 4
TUMBES
SECTOR PESCA 1/
(En toneladas)

DESTINO	DICIEMBRE			ENERO - DICIEMBRE		
	2015	2016	Var % 1/	2015	2016	Var % 1/
Consumo Humano Directo						
Congelado	1 943	1 517	-21,9	22 252	20 019	-11,2
Curado	0	0	n.d.	0	0	n.d.
Fresco	1 016	918	-9,7	10 087	13 477	33,6
TOTAL			-18,6			-0,2

1/ A precios de 2007. Cifras preliminares.

Fuente: Ministerio de la Producción; Gerencia Regional de la Producción - Tumbes

Elaboración: BCRP Sucursal Piura. Departamento de Estudios Económicos



1.3 Sector hidrocarburos

- En diciembre, la producción de petróleo crudo decreció en 52,2 por ciento respecto a la de similar mes del año anterior. Así mismo, en el año, el sector decreció en 28,3 puntos porcentuales con relación a análogo período del año pasado.

CUADRO N° 5
TUMBES
SECTOR HIDROCARBUROS 1/
(En barriles)

	DICIEMBRE			ENERO-DICIEMBRE		
	2015	2016	Var.%	2015	2016	Var.%
PETROLEO CRUDO (barriles)						
BPZ	143 133	68 359	-52,2	1 422 096	1 019 837	-28,3
TOTAL 1/	143 133	68 359	-52,2	1 422 096	1 019 837	-28,3

1/ Variación porcentual en terminos reales a precios de 2007

FUENTE: PERUPETRO

ELABORACIÓN: BCRP Sucursal Piura. Departamento de Estudios Económicos

2. Otros indicadores sectoriales

2.1 Sector manufactura

- En diciembre, la manufactura primaria decreció en 10,8 por ciento respecto de análogo mes del año pasado. Este comportamiento se debe a la menor producción de pescado congelado (-21,9 por ciento). En 2016, el sector retrocedió en 7,2 puntos porcentuales respecto de similar período del año anterior. La industria langostinera estuvo afectada por la baja siembra a fines del año pasado e inicios del actual debido a la amenaza del fenómeno El Niño.

CUADRO N° 6
TUMBES
SECTOR MANUFACTURA 1/
(Variación % real respecto a similar periodo del año anterior)

Ramas de actividad	Estructura porcentual 2012 2/	Variación anual (%)	
		Diciembre	Enero-Diciembre
MANUFACTURA PRIMARIA	100,0	-10,8	-7,2
Derivados pesqueros y acuícolas	100,0	-10,8	-7,2
SECTOR MANUFACTURA	100,0	-10,8	-7,2

1/ Cifras preliminares.

2/ A precios de 2007.

Fuente: PRODUCE, INEI

2.2 Sector construcción

- En el mes bajo análisis, los despachos de cemento registraron un aumento de 20,0 por ciento en relación con diciembre de 2015. Durante el año los despachos aumentaron ligeramente en 0,3 por ciento respecto de similar período del año previo.

GRÁFICO N° 1
TUMBES
CRECIMIENTO DE LOS DESPACHOS DE CEMENTO
(Variación % real respecto a similar mes del año anterior)

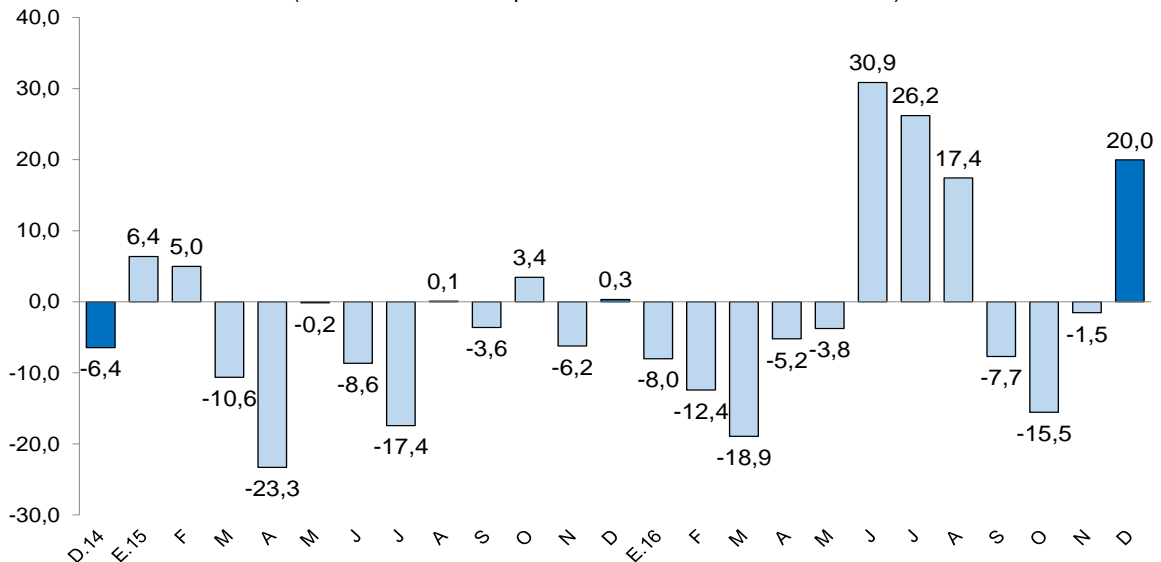

Fuente: BCRP Sucursal Piura en base a información de Cementos Pacasmayo S.A.A.

2.3 Arribos a los establecimientos de hospedaje

- En diciembre, el número de arribos a establecimientos de hospedaje disminuyó en 12,7 por ciento respecto de similar mes del año anterior. Este resultado obedeció a la menor llegada de visitantes nacionales (-14,2 por ciento de disminución interanual) y visitantes extranjeros (-4,4 por ciento). En el año, el total de arribos se expandió en 0,3 por ciento.

GRÁFICO N° 3
TUMBES
CRECIMIENTO DE ARRIBOS A ESTABLECIMIENTOS DE HOSPEDAJE
(Variación %)

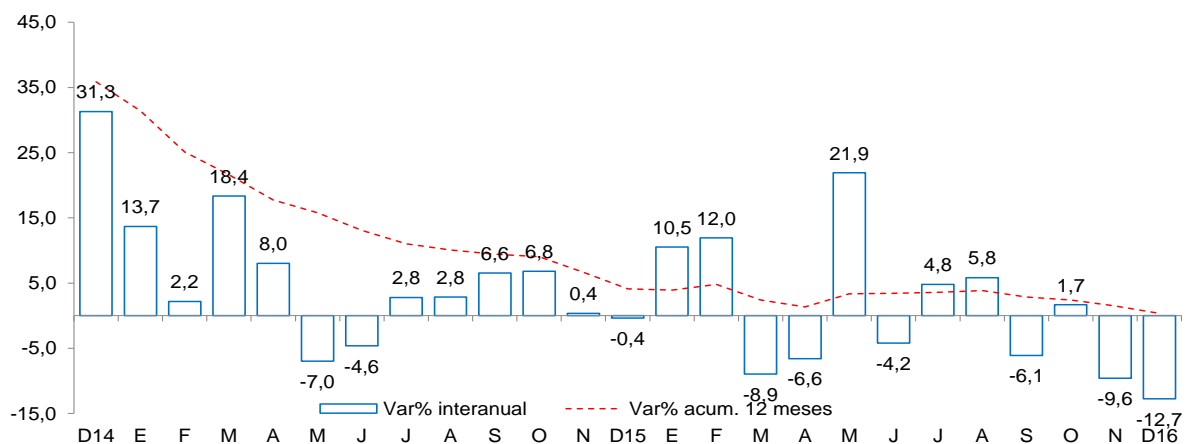

Fuente: Encuesta Mensual a Establecimientos de Hospedaje Temporal- MINCETUR

II. SECTOR EXTERNO

1. Exportaciones

- En diciembre, las exportaciones de Tumbes totalizaron US\$ 11,5 millones, registrando un incremento de 13,7 por ciento respecto a igual mes de 2015, principalmente por el crecimiento de las exportaciones no tradicionales, pues no hubo exportación tradicional al igual que en análogo mes del año previo.
- El incremento de productos no tradicionales se debe a las mayores ventas de conchas de abanico (96,7 por ciento), colas de langostinos congeladas (3,4 por ciento), langostinos congelados (66,8 por ciento), frente a la caída en bananas (-26,3 por ciento).

CUADRO Nº 7
TUMBES
EXPORTACIONES POR GRUPO DE PRODUCTOS 1/
(Valor FOB en millones de US\$)

	Estructura % 2013	DICIEMBRE			ENERO - DICIEMBRE		
		2015	2016	Var %	2015	2016	Var %
PRODUCTOS TRADICIONALES	3,3%	0,0	0,0	n.d.	0,0	0,2	756,7
Agropecuario	3,3%	0,0	0,0	n.d.	0,0	0,2	756,7
PRODUCTOS NO TRADICIONALES	96,7%	10,2	11,5	13,7	124,6	119,5	-4,1
Agropecuario	5,5%	0,5	0,3	-27,7	3,8	2,9	-24,9
Pesquero	90,4%	9,7	11,1	14,3	119,3	116,1	-2,7
Otros	0,9%	0,0	0,1	803,7	1,5	0,5	-67,0
TOTAL EXPORTACIONES	100,0%	10,2	11,5	13,7	124,6	119,6	-4,0

1/ Cifras preliminares

FUENTE : SUNAT.

ELABORACIÓN: BCRP Sucursal Piura. Departamento de Estudios Económicos

- Durante el año 2016 las exportaciones llegaron a US\$ 119,6 millones, lo que significó una reducción de 4,0 por ciento, en relación al año anterior, debido al menor envío de productos pesqueros y acuícolas no tradicionales. Los principales destinos de las exportaciones fueron: Estados Unidos (52,6 por ciento), España (22,3 por ciento), Francia (7,4 por ciento) y Japón (6,4 por ciento).

III. ASPECTOS LABORALES

1. Empleo

- En diciembre, el empleo en la ciudad de Tumbes, en empresas privadas formales de 10 a más trabajadores, presentó una caída del 2,2 por ciento con relación a análogo mes del año anterior. Este comportamiento se debió principalmente a la menor contratación de trabajadores en los sectores de extractivo (-4,5 por ciento) y transporte, almacenes y comunicaciones (-2,2 por ciento)

CUADRO N° 8
CIUDAD DE TUMBES: ÍNDICE MENSUAL DE EMPLEO EN EMPRESAS PRIVADAS FORMALES DE 10 Y MÁS TRABAJADORES POR RAMA DE ACTIVIDAD ECONÓMICA 1/

Sectores	Diciembre			Enero-Diciembre		
	2015	2016	Var. %	2015	2016	Var. %
Extractiva 2/	123,7	118,1	-4,5	125,5	117,7	-6,2
Industria manufacturera	-	-	-	-	-	-
Comercio	109,5	108,7	-0,7	108,4	105,4	-2,8
Transporte, almacenes y comunicaciones	111,2	108,7	-2,2	120,3	110,2	-8,4
Servicios 3/	96,6	95,9	-0,7	91,9	92,7	0,8
Total	108,7	106,3	-2,2	107,2	104,1	-2,9

Nota: La información corresponde al primer día de cada mes.

1/ Cifras preliminares.

2/ Conformada por las subramas agricultura, pesca y minería.

3/ Comprende las subramas servicios a empresas, restaurantes y hoteles, instituciones financieras, enseñanza, servicios sociales; electricidad, gas y agua.

Fuente: MTPE - Encuesta Nacional de Variación del Empleo (ENVME)

Elaboración: BCRP, Sucursal Piura. Departamento de Estudios Económicos.

GRÁFICO N° 5
CIUDAD DE TUMBES: EMPLEO FORMAL URBANO EN EMPRESAS DE 10 Y MÁS TRABAJADORES
(Variación % respecto a similar mes del año anterior)

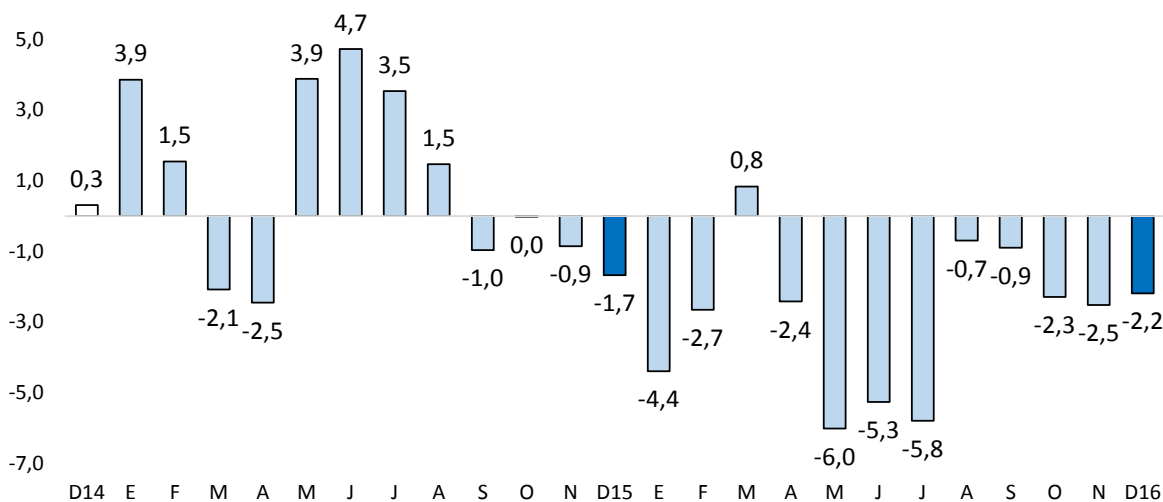

Fuente: Ministerio de Trabajo y Promoción del Empleo

IV. CRÉDITO Y DEPÓSITOS

1. Crédito

- En diciembre, el crédito registró un aumento de 7,2 por ciento interanual, lo cual significó un crecimiento mayor al registrado en similar mes de 2015 (5,3 por ciento).
- Según tipo de moneda, el crédito en moneda nacional creció en 10,2 por ciento interanual y las colocaciones en moneda extranjera disminuyeron en 18,5 por ciento. El 97,5 por ciento del crédito fue otorgado en moneda nacional.

CUADRO Nº 9
TUMBES: CRÉDITO 1/
(SalDOS en millones de soles)

	SalDOS en millones de soles con TCF 1/		Tasa de crecimiento (%)	
	Nov-16	Dic-16	Mes	12 Meses
POR TIPO DE CRÉDITO				
Empresas	450	446	-0,8	5,4
Personas	328	330	0,8	9,7
TOTAL	777	777	-0,1	7,2
POR TIPO DE MONEDA				
MN	713	715	0,2	10,2
ME (Mill. US\$)	19	18	-3,7	-18,5

1/ Calculado a partir de saldos con tipo de cambio fijo (S/ 3,41 por US\$)

Fuente: SBS y AFP.

Elaboración: BCRP - Sucursal Piura. Departamento de Estudios Económicos.

GRÁFICO Nº 4
TUMBES: CRECIMIENTO DEL CRÉDITO 1/
(Variación % respecto a similar mes del año anterior)

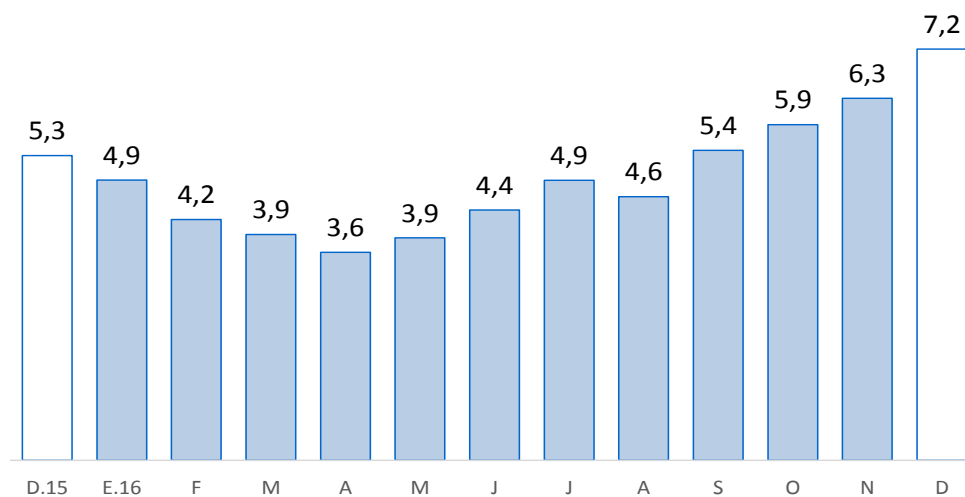

Fuente: SBS y AFP

1/ Comprende banca múltiple, Banco de la Nación, Agrobanco, cajas municipales, cajas rurales, edpymes y financieras.

- En cuanto al tipo de crédito, el financiamiento a personas creció 9,7 por ciento, impulsado por la expansión del crédito de consumo e hipotecario (9,2 y 13,5 por ciento, respectivamente). Por otra parte, el financiamiento a empresas aumentó en 5,4 por ciento interanual.

GRÁFICO Nº 5
TUMBES: EVOLUCIÓN POR TIPO DE CRÉDITO
 (Variación % respecto a similar mes del año anterior)

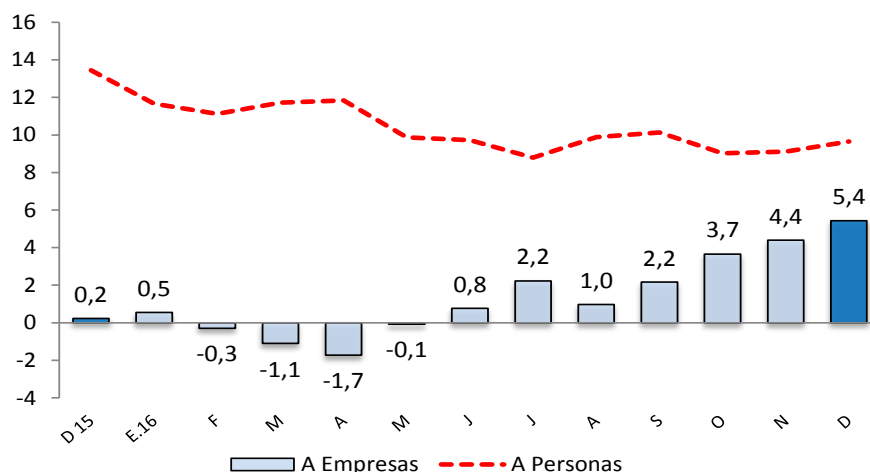

Fuente: SBS y AFP.

- La tasa de morosidad de noviembre fue de 6,7 por ciento, es decir, 0,1 puntos porcentuales más respecto al mismo mes de 2015 (3,3 por ciento, morosidad promedio nacional). La morosidad de las cajas municipales fue de 9,3 por ciento; de la banca múltiple, de 6,6 por ciento; empresas financieras, 6,8 por ciento; Edpymes, 8,0 por ciento; Banco de la Nación, 1,4 por ciento y Agrobanco, 0,6 por ciento.

GRÁFICO Nº 6
TUMBES: TASA DE MOROSIDAD
 (Porcentaje)

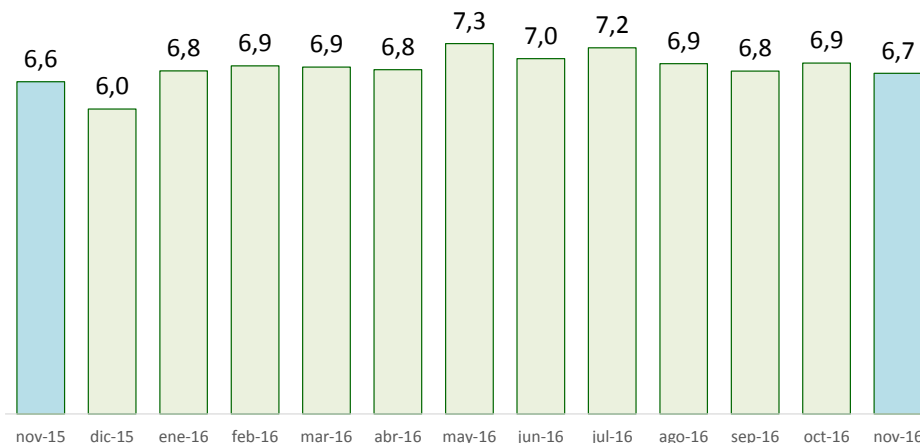

Fuente: SBS y AFP

Elaboración: BCRP - Sucursal Piura. Departamento de Estudios Económicos

2. Depósitos

- En diciembre, los depósitos en las instituciones financieras decrecieron en 2,2 por ciento, frente al crecimiento de 3,4 por ciento en análogo mes del año previo.
- Por tipo de moneda, los depósitos en moneda nacional crecieron 1,9 por ciento interanual y en moneda extranjera se incrementaron en 3,2 por ciento. La tasa de dolarización de los depósitos fue de 21,9 por ciento.

- Según tipo de depósito, los ahorros corrientes, que representan el 53,9 por ciento del total, mostraron un crecimiento interanual de 12,8 por ciento y los depósitos a plazos, del 14,6 por ciento. En cambio, los depósitos a la vista registraron una caída del 28,6 por ciento.

CUADRO Nº 10
TUMBES: DEPÓSITOS 1/
(SalDOS en millones de soles)

	SalDOS en millones de soles con TCF 1/		Tasa de crecimiento (%)	
	Nov-16	Dic-16	Mes	12 Meses
POR TIPO DE DEPÓSITO				
Vista	50	61	22,7	-28,6
Ahorro	160	176	10,2	12,8
Plazo	89	90	0,7	14,6
TOTAL	299	327	9,4	2,2
MN	229	255	11,5	1,9
ME (Mill. US\$)	20	21	2,5	3,2

1/ Calculado a partir de saldos con tipo de cambio fijo (S/ 3,41 por US\$)

Fuente: SBS y AFP.

Elaboración: BCRP - Sucursal Piura. Departamento de Estudios Económicos.

GRÁFICO Nº 7
TUMBES: CRECIMIENTO DE LOS DEPÓSITOS 1/
(Variación % respecto a similar mes del año anterior)

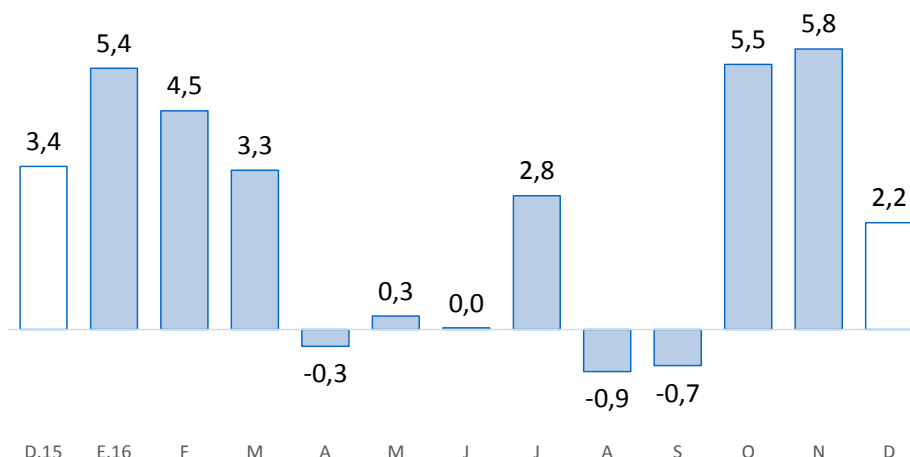

Fuente: SBS y AFP

1/ Comprende banca múltiple, Banco de la Nación, Agrobanco, cajas municipales, cajas rurales y financieras.

V. EJECUCIÓN DEL PRESUPUESTO DE GASTOS DEL GOBIERNO GENERAL

1. Gasto corriente no financiero

- En diciembre, el gasto público corriente no financiero bordeó los S/ 95,1 millones, mostrando una disminución interanual real de 33,6 por ciento, que se explica especialmente por el menor gasto en el Gobierno Nacional (-54,8 por ciento) y Locales (-10,5 por ciento) en el pago de remuneraciones.

CUADRO Nº 10
TUMBES: GASTO PÚBLICO 1/ 2/
(Millones de soles)

	DICIEMBRE			ENERO - DICIEMBRE		
	2015	2016	Var.% real	2015	2016	Var.% real
Gobierno Nacional	88	41	-54,8	358	265	-28,4
Gobierno Regional	39	43	7,2	303	331	5,5
Gobiernos Locales	12	11	-10,5	92	96	0,8
TOTAL	139	95,1	-33,6	754	692	-11,2

1/ Información actualizada al 31 de diciembre 2016

2/ Comprende el gasto en remuneraciones, pensiones, bienes y servicios.

Fuente: MEF.

Elaboración: BCRP - Sucursal Piura. Departamento de Estudios Económicos.

2. Gasto de capital

- En el mes bajo análisis, la inversión pública totalizó S/ 47,2 millones y resultó menor en 38,8 por ciento a la de similar mes del año pasado por la evolución registrada en el Gobierno Nacional (-70,7 por ciento), Regional (-63,2 por ciento) y municipalidades (-4,7 por ciento).

CUADRO Nº 11
TUMBES: INVERSIÓN PÚBLICA 1/ 2/
(Millones de soles)

	DICIEMBRE			ENERO - DICIEMBRE		
	2015	2016	Var.% real	2015	2016	Var.% real
Gobierno Nacional	29	9	-70,7	63	44	-31,3
Gobierno Regional	19	13	-36,1	55	71	23,2
Gobiernos Locales	26	26	-4,7	133	92	-33,6
Inversión Pública	75	47	-38,8	251	207	-20,5

1/ Información actualizada al 31 de diciembre 2016

2/ Comprende el gasto en remuneraciones, pensiones, bienes y servicios.

Fuente: MEF.

Elaboración: BCRP - Sucursal Piura. Departamento de Estudios Económicos.

GRÁFICO Nº 12
TUMBES: CRECIMIENTO DE LA INVERSIÓN PÚBLICA
(Variación % real)

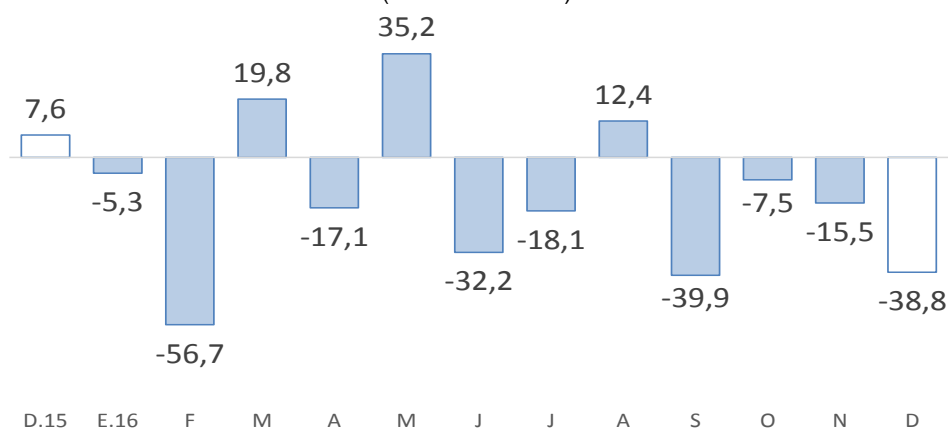

Fuente: MEF

- En cuanto al avance de la inversión pública, al término del mes, representa el 54,7 por ciento del Presupuesto Institucional Modificado (PIM), ascendente a S/ 378 millones. El Gobierno Nacional muestra una ejecución del 65,9 por ciento, el Gobierno Regional del 54,2 por ciento y los Gobiernos Locales del 51,1 por ciento.
- La menor inversión del Gobierno Nacional (-70,7 por ciento) en el mes de diciembre se refiere básicamente al menor gasto de capital en el rubro de instalaciones educativas (de S/ 4,3 a S/ 1,7 millones) e infraestructura agrícola (de S/ 1,3 millones a cero)
- El gasto de capital del Gobierno Regional (-36,1 por ciento) decreció principalmente instalaciones educativas (De S/ 5,1 a S/ 3,3 millones) e infraestructura agrícola. De otro lado, la inversión de los Gobiernos Locales (-4,7 por ciento) se origina principalmente por los menores gastos en obras de agua y saneamiento (De S/ 3,0 a S/ 2,1 millones).

VI. ANEXOS



ANEXO 1

**TUMBES: PRODUCCIÓN AGROPECUARIA 1/
(TM)**

	2015	2016												
	DIC	ENE	FEB	MAR	ABR	MAY	JUN	JUL	AGO	SET	OCT	NOV	DIC	
AGRÍCOLA														AGRÍCOLA
Arroz	54 916	12 066	0	0	0	240	39 925	22 149	0	0	0	4 947	45 631	Arroz
Cacao	66	68	63	70	53	59	52	60	54	52	48	59	55	Cacao
Frijol caupi	1	3	0	0	0	51	0	62	2	0	0	0	0	Frijol caupi
Limón	2 334	3 286	4 089	3 576	3 477	2 976	1 458	831	732	1 280	1 864	2 569	3 694	Limón
Maíz amarillo	43	21	108	22	6	79	2 070	628	11	43	14	127	57	Maíz amarillo
Maíz choclo	141	135	83	28	108	84	166	114	134	182	125	225	180	Maíz choclo
Mango	134	155	0	0	0	0	0	0	0	0	0	114	175	Mango
Melón	0	0	0	0	0	111	0	0	0	0	0	0	0	Melón
Plátano	8 392	9 464	9 938	8 821	9 065	9 090	9 147	9 529	9 545	9 718	9 727	10 131	10 622	Plátano
Soya	0	2	0	0	0	0	0	4	0	3	2	0	19	Soya
Tabaco	0	0	0	0	0	0	0	0	0	0	0	0	0	Tabaco
Yuca	368	158	144	129	0	236	76	36	93	274	208	254	158	Yuca
PECUARIO														PECUARIO
Carne de ave ^{2/}	15	10	9	9	10	9	10	17	40	74	85	50	21	Carne de ave ^{2/}
Carne de caprino ^{2/}	60	44	42	41	44	43	47	45	45	43	41	42	51	Carne de caprino ^{2/}
Carne de ovino ^{2/}	20	16	16	16	16	16	15	17	15	16	16	16	17	Carne de ovino ^{2/}
Carne de porcino ^{2/}	102	50	81	48	65	71	83	76	85	86	94	89	89	Carne de porcino ^{2/}
Carne de vacuno ^{2/}	172	180	169	192	194	177	177	175	187	166	159	164	156	Carne de vacuno ^{2/}
Huevos	8	7	7	8	9	10	14	11	11	11	11	12	10	Huevos
Leche	49	48	47	54	50	49	48	49	46	43	44	42	43	Leche

1/ Cifras preliminares

2/ Peso neto

FUENTE: MINAGRI

ELABORACIÓN: BCRP SUCURSAL PIURA. Departamento de Estudios Económicos



ANEXO 2

**TUMBES: PRODUCCIÓN PESQUERA 1/
T.M.B**

	2015	2016												
	DIC	ENE	FEB	MAR	ABR	MAY	JUN	JUL	AGO	SET	OCT	NOV	DIC	
CHD 2/	2 959	2 584	2 302	2 513	3 106	2 265	2 706	2 504	5 956	2 906	1 771	2 212	2 435	CHD 1/
1. Fresco	1 016	632	919	839	1 076	1 231	1 600	1 327	1 142	1 294	1 300	960	918	1. Fresco
2. Congelado	1 943	1 952	1 383	1 674	2 029	1 034	1 106	1 177	4 813	1 612	471	1 252	1 517	2. Congelado
4. Curado	0	0	0	0	0	0	0	0	0	0	0	0	0	4. Curado
TOTAL	2 959	2 584	2 302	2 513	3 106	2 265	2 706	2 504	5 956	2 906	1 771	2 212	2 435	TOTAL

1/ Cifras preliminares

2/ Consumo Humano Directo

FUENTE: Ministerio de la Producción

ELABORACIÓN: BCRP SUCURSAL PIURA. Departamento de Estudios Económicos



ANEXO 3

TUMBES: EXPORTACIONES FOB POR GRUPOS DE PRODUCTO 1/
(MILLONES US\$)

TIPO	2015	2016												TIPO	
	DIC	ENE	FEB	MAR	ABR	MAY	JUN	JUL	AGO	SET	OCT	NOV	DIC		
I. Productos Tradicionales	0.0	0.0	0.0	0.0	0.0	0.0	0.0	0.0	0.2	0.0	0.0	0.0	0.0	0.0	I. Productos Tradicionales
Agropecuario	0.0	0.0	0.0	0.0	0.0	0.0	0.0	0.0	0.2	0.0	0.0	0.0	0.0	0.0	Agropecuario
Pesquero	0.0	0.0	0.0	0.0	0.0	0.0	0.0	0.0	0.0	0.0	0.0	0.0	0.0	0.0	Pesquero
II. Productos No Tradicionales	10.2	10.4	10.3	10.2	9.7	10.3	7.1	7.2	8.3	11.8	9.7	10.9	11.5	II. Productos No Tradicionales	
Agropecuario	0.5	0.4	0.5	0.3	0.2	0.1	0.1	0.2	0.1	0.2	0.2	0.2	0.2	0.3	Agropecuario
Maderas y Papeles	0.0	0.0	0.0	0.0	0.0	0.0	0.0	0.0	0.0	0.0	0.0	0.0	0.0	0.0	Maderas y Papeles
Metal-Mecánico	0.0	0.0	0.1	0.0	0.0	0.0	0.0	0.0	0.1	0.0	0.0	0.0	0.0	0.1	Metal-Mecánico
Minería No Metálica	0.0	0.0	0.0	0.0	0.0	0.0	0.0	0.0	0.0	0.0	0.0	0.0	0.0	0.0	Minería No Metálica
Pesquero	9.7	10.0	9.7	10.0	9.5	10.1	7.1	7.0	8.2	11.6	9.5	10.7	11.1	11.1	Pesquero
Químico	0.0	0.0	0.0	0.0	0.0	0.0	0.0	0.0	0.0	0.0	0.0	0.0	0.0	0.0	Químico
Resto de No Tradicionales	0.0	0.0	0.0	0.0	0.0	0.1	0.0	0.0	0.0	0.0	0.0	0.0	0.0	0.0	Resto de No Tradicionales
Sidero-Metalúrgico y Joyería	0.0	0.0	0.0	0.0	0.0	0.0	0.0	0.0	0.0	0.0	0.0	0.0	0.0	0.0	Sidero-Metalúrgico y Joyería
Textil	0.0	0.0	0.0	0.0	0.0	0.0	0.0	0.0	0.0	0.0	0.0	0.0	0.0	0.0	Textil
TOTAL EXPORTACIONES	10.2	10.4	10.3	10.2	9.7	10.3	7.1	7.2	8.5	11.8	9.7	10.9	11.5	TOTAL EXPORTACIONES	

1/ Cifras preliminares

FUENTE: SUNAT

ELABORACIÓN: BCRP SUCURSAL PIURA. Departamento de Estudios Económicos



ANEXO 4

**TUMBES: EXPORTACIONES DE PRODUCTOS NO TRADICIONALES 1/
(Millones de US\$)**

TIPO	2015	2016												TIPO		
	DIC	ENE	FEB	MAR	ABR	MAY	JUN	JUL	AGO	SET	OCT	NOV	DIC			
Arroz	0.0	0.0	0.0	0.0	0.0	0.0	0.0	0.0	0.0	0.0	0.0	0.0	0.0	0.0	0.0	Arroz
Bananas tipo "cavendish valery"	0.4	0.4	0.4	0.3	0.1	0.1	0.1	0.1	0.1	0.2	0.2	0.2	0.2	0.2	0.3	Bananas tipo "cavendish valery"
Legumbres (frijoles, cebollas, ajos, aceitunas)	0.1	0.0	0.1	0.0	0.1	0.0	0.0	0.1	0.0	0.0	0.0	0.0	0.0	0.0	0.1	Legumbres (frijoles, cebollas, ajos, aceitunas)
Otros prod.agropec. no tradicionales	0.0	0.0	0.0	0.0	0.0	0.0	0.0	0.0	0.0	0.0	0.0	0.0	0.0	0.0	0.0	Otros prod.agropec. no tradicionales
AGROPECUARIOS	0.5	0.4	0.5	0.3	0.2	0.1	0.1	0.2	0.1	0.2	0.2	0.2	0.2	0.3	0.3	AGROPECUARIOS
Colas de langostinos congeladas	7.0	6.9	6.6	6.8	7.4	7.9	5.5	4.4	4.8	7.9	7.3	7.7	7.7	7.2	7.2	Colas de langostinos congeladas
Conchas de abanico	0.6	0.3	0.3	0.0	0.0	0.2	0.0	0.0	0.4	0.4	0.0	0.4	0.4	1.1	1.1	Conchas de abanico
Langostinos	1.6	1.3	1.9	1.6	1.8	1.7	0.7	2.3	2.8	3.3	2.1	2.5	2.5	2.7	2.7	Langostinos
Pota	0.1	0.2	0.3	0.1	0.0	0.0	0.5	0.2	0.0	0.0	0.1	0.0	0.0	0.0	0.0	Pota
Pescado congelado	0.5	1.1	0.5	1.4	0.2	0.2	0.0	0.0	0.1	0.0	0.0	0.0	0.0	0.0	0.0	Pescado congelado
Otros prod.pesqueros no tradicionales	0.0	0.1	0.1	0.1	0.0	0.1	0.3	0.0	0.0	0.0	0.0	0.0	0.0	0.0	0.0	Otros prod.pesqueros no tradicionales
PESQUEROS	9.7	10.0	9.7	10.0	9.5	10.1	7.1	7.0	8.2	11.6	9.5	10.7	11.1	11.1	11.1	PESQUEROS
OTROS NO TRADICIONALES	0.0	0.0	0.1	0.0	0.0	0.1	0.0	0.0	0.1	0.0	0.0	0.0	0.0	0.1	0.1	OTROS NO TRADICIONALES
TOTAL DE EXPORTACIONES NO TRADICIONALES	10.2	10.4	10.3	10.2	9.7	10.3	7.1	7.2	8.3	11.8	9.7	10.9	11.5	11.5	11.5	TOTAL DE EXPORTACIONES NO TRADICIONALES

1/ Cifras preliminares

FUENTE: SUNAT

ELABORACIÓN: BCRP SUCURSAL PIURA. Departamento de Estudios Económicos



ANEXO 5

TUMBES: IMPORTACIONES POR USO O DESTINO ECONOMICO 1/
(Millones de US\$)

RUBROS	2 015	2 016												RUBROS
	DIC	ENE	FEB	MAR	ABR	MAY	JUN	JUL	AGO	SET	OCT	NOV	DIC	
I. Bienes de consumo	4.2	3.6	3.6	4.4	5.8	6.2	4.7	4.8	3.5	5.0	5.8	6.6	4.4	I. Bienes de consumo
Bienes de consumo no duradero	3.5	2.7	2.8	3.5	4.9	5.6	6.8	4.4	2.9	3.6	3.1	3.4	2.5	Bienes de consumo no duradero
Bienes de consumo duradero	0.8	0.8	0.8	0.9	0.9	0.6	0.4	0.3	0.6	1.4	2.7	3.2	1.9	Bienes de consumo duradero
II. Insumos	4.4	4.9	3.9	3.6	2.7	3.8	2.8	3.5	4.6	4.3	4.2	4.5	3.7	II. Insumos
Combustibles,lubricantes y prod. conexos	0.0	0.0	0.0	0.0	0.1	0.0	0.0	0.1	0.0	0.1	0.0	0.1	0.0	Combustibles,lubricantes y prod. conexos
Materia prima para la agricultura	2.6	2.9	2.0	2.0	0.9	1.7	1.6	2.0	3.1	2.1	2.7	2.8	1.4	Materia prima para la agricultura
Materia prima para la industria	1.8	2.0	1.8	1.6	1.7	2.1	1.2	1.4	1.5	2.2	1.5	1.6	2.3	Materia prima para la industria
III. Bienes de capital y materiales de construcción	0.2	0.4	0.6	0.4	0.3	1.1	1.1	0.9	1.1	0.4	0.4	0.6	0.5	III. Bienes de capital y materiales de construcción
Para la construcción	0.1	0.1	0.1	0.1	0.1	0.2	0.1	0.2	0.1	0.1	0.2	0.1	0.1	Para la construcción
Para la agricultura	0.0	0.0	0.1	0.0	0.0	0.0	0.0	0.0	0.1	0.0	0.0	0.0	0.1	Para la agricultura
Para la industria	0.1	0.4	0.5	0.2	0.2	0.9	0.7	0.6	0.4	0.2	0.2	0.3	0.4	Para la industria
Equipo de Transporte	0.0	0.0	0.0	0.0	0.0	0.0	0.3	0.1	0.5	0.0	0.0	0.2	0.0	Equipo de Transporte
IV.Otros bienes	0.0	0.0	0.0	0.0	0.0	0.0	0.0	0.0	0.0	0.0	0.0	0.0	0.0	IV.Otros bienes
TOTAL	8.8	8.9	8.1	8.3	8.9	11.1	8.6	9.1	9.3	9.7	10.4	11.7	8.6	TOTAL

1/ Cifras preliminares

FUENTE: SUNAT

ELABORACIÓN: BCRP SUCURSAL PIURA. Departamento de Estudios Económicos

ANEXO 6

TUMBES: INGRESOS CORRIENTES DEL GOBIERNO CENTRAL
(Millones de soles)

	2 015	2 016												
	DIC	ENE	FEB	MAR	ABR	MAY	JUN	JUL	AGO	SET	OCT	NOV	DIC	
I. Ingresos Tributarios	13.4	14.6	12.8	11.8	12.1	11.8	10.9	9.4	10.1	10.7	10.0	12.8	12.7	I. Ingresos Tributarios
1. Impuestos a los ingresos	3.5	4.0	3.2	3.9	4.3	2.9	3.1	2.5	2.4	2.5	2.2	3.0	3.0	1. Impuestos a los ingresos
-Personas Naturales	0.8	1.3	0.7	0.7	0.7	0.8	0.9	0.8	0.7	0.7	0.7	1.0	0.8	-Personas Naturales
-Personas Jurídicas	2.4	2.4	2.3	1.9	1.6	1.3	1.4	1.4	1.6	1.8	1.5	1.9	2.1	-Personas Jurídicas
-Regularización	0.3	0.4	0.2	1.3	2.0	0.8	0.8	0.2	0.1	0.0	0.0	0.1	0.1	-Regularización
2. Impuestos a la Importación	0.2	0.3	0.2	0.2	0.2	0.2	0.2	0.1	0.2	0.2	0.2	0.2	0.3	2. Impuestos a la Importación
3. Impuestos General a las Ventas	8.1	9.4	8.4	6.4	6.2	7.2	6.4	5.7	6.5	6.7	6.5	8.3	8.3	3. Impuestos General a las Ventas
-Operaciones Internas	3.3	4.1	3.5	2.2	2.4	2.5	2.2	1.9	1.8	2.1	1.6	2.3	2.7	-Operaciones Internas
-Operaciones Externas	4.8	5.3	4.9	4.2	3.8	4.8	4.2	3.8	4.7	4.6	4.9	5.9	5.6	-Operaciones Externas
4. Impuestos Selectivo al Consumo	0.0	0.1	0.1	0.1	0.0	0.1	0.1	0.1	0.1	0.1	0.1	0.3	0.1	4. Impuestos Selectivo al Consumo
5. Otros ingresos tributarios	1.5	0.9	0.9	1.2	1.3	1.4	1.1	1.0	1.0	1.1	1.0	1.0	1.0	5. Otros ingresos tributarios
II. Ingresos No Tributarios	0.1	0.1	0.1	0.1	0.1	0.1	0.1	0.1	0.1	0.1	0.1	0.1	0.0	II. Ingresos No Tributarios
INGRESOS CORRIENTES (I+II)	13.5	14.7	12.9	11.9	12.2	11.9	11.0	9.4	10.2	10.8	10.1	12.9	12.8	INGRESOS CORRIENTES (I+II)

FUENTE: SUNAT

ELABORACIÓN: BCRP SUCURSAL PIURA. Departamento de Estudios Económicos



ANEXO 7

TUMBES : GASTOS NO FINANCIEROS DEL GOBIERNO NACIONAL
(Millones de soles)

	2015	2016												
	DIC	ENE	FEB	MAR	ABR	MAY	JUN	JUL	AGO	SET	OCT	NOV	DIC	
GASTOS NO FINANCIEROS	117.3	18.5	19.3	28.5	22.1	20.8	23.4	28.0	21.2	20.5	32.2	24.6	49.9	GASTOS NO FINANCIEROS
a. GASTOS CORRIENTES	87.8	17.5	18.0	21.5	17.8	18.8	22.1	24.6	18.4	19.0	23.8	21.7	40.9	a. GASTOS CORRIENTES
1. Personal y obligaciones sociales	11.7	10.9	10.6	10.5	10.1	10.2	12.2	14.5	9.8	9.8	9.9	10.9	12.1	1. Personal y obligaciones sociales
2. Pensiones y otras prestaciones sociales	1.0	0.5	0.5	0.6	0.7	0.6	0.6	1.1	0.0	0.6	0.3	0.2	1.1	2. Pensiones y otras prestaciones sociales
3. Bienes y servicios	69.4	2.7	4.5	6.6	5.6	5.2	4.0	4.4	5.1	6.7	9.6	7.5	21.4	3. Bienes y servicios
4. Donaciones y transferencias	0.1	3.3	0.7	0.3	0.2	0.0	2.0	2.5	0.0	0.0	0.0	0.8	0.7	4. Donaciones y transferencias
5. Otros gastos	5.6	0.1	1.7	3.5	1.2	2.8	3.2	2.2	3.5	1.9	4.0	2.3	5.6	5. Otros gastos
b. GASTOS DE CAPITAL	29.5	1.0	1.3	7.0	4.3	2.0	1.4	3.3	2.8	1.5	8.3	3.0	9.0	b. GASTOS DE CAPITAL
1. Adquisición de activos no financieros	29.5	1.0	1.3	7.0	4.3	2.0	1.4	3.0	2.8	1.5	8.3	3.0	8.9	1. Adquisición de activos no financieros
2. Otros gastos de capital	0.0	0.0	0.0	0.0	0.0	0.0	0.0	0.4	0.0	0.0	0.0	0.0	0.1	2. Otros gastos de capital

FUENTE: Ministerio de Economía y Finanzas.

ELABORACIÓN: BCRP Sucursal Piura. Departamento de Estudios Económicos



ANEXO 8

TUMBES: GASTOS NO FINANCIEROS DEL GOBIERNO REGIONAL
(Millones de soles)

	2015	2016												
	DIC	ENE	FEB	MAR	ABR	MAY	JUN	JUL	AGO	SET	OCT	NOV	DIC	
GASTOS NO FINANCIEROS	58.0	23.9	30.1	56.9	6.8	35.8	29.0	35.2	38.4	27.9	31.4	31.1	55.5	GASTOS NO FINANCIEROS
a. GASTOS CORRIENTES	38.6	23.7	28.4	45.7	3.9	27.4	22.3	30.4	31.4	25.7	24.6	24.7	42.8	a. GASTOS CORRIENTES
1. Personal y obligaciones sociales	16.7	17.7	15.4	34.0	-3.6	15.4	14.8	19.2	15.5	16.8	16.2	16.5	22.7	1. Personal y obligaciones sociales
2. Pensiones y otras prestaciones sociales	2.4	2.6	2.3	3.2	0.3	1.8	1.6	2.1	1.6	1.6	1.5	1.8	3.7	2. Pensiones y otras prestaciones sociales
3. Bienes y servicios	19.5	2.8	9.7	8.1	7.0	8.6	5.8	9.0	7.0	7.3	6.9	6.4	16.0	3. Bienes y servicios
4. Donaciones y transferencias	0.0	0.0	0.0	0.0	0.0	0.0	0.1	0.0	0.0	0.0	0.0	0.0	0.0	4. Donaciones y transferencias
5. Otros gastos	0.0	0.6	1.0	0.4	0.2	1.6	0.0	0.0	7.3	0.0	0.0	0.1	0.4	5. Otros gastos
b. GASTOS DE CAPITAL	19.4	0.2	1.7	11.2	2.9	8.4	6.7	4.8	7.0	2.3	6.8	6.4	12.7	b. GASTOS DE CAPITAL
1. Adquisición de activos no financieros	19.3	0.1	1.6	11.1	2.8	8.3	6.6	4.8	7.0	2.3	6.8	6.4	12.7	1. Adquisición de activos no financieros
2. Otros gastos de capital	0.1	0.1	0.1	0.1	0.1	0.1	0.1	0.0	0.0	0.0	0.0	0.0	0.0	2. Otros gastos de capital

FUENTE: Ministerio de Economía y Finanzas.

ELABORACIÓN: BCRP Sucursal Piura. Departamento de Estudios Económicos

ANEXO 9

TUMBES: GASTOS NO FINANCIEROS DE LOS GOBIERNOS LOCALES
(Millones de soles)

	2015	2016												
	DIC	ENE	FEB	MAR	ABR	MAY	JUN	JUL	AGO	SET	OCT	NOV	DIC	
GASTOS NO FINANCIEROS	38.6	7.6	14.8	20.6	12.9	16.2	11.5	14.2	10.1	13.2	14.1	17.3	37.0	GASTOS NO FINANCIEROS
a. GASTOS CORRIENTES	12.3	6.0	9.1	11.4	7.6	7.8	6.8	7.5	6.8	7.2	7.0	7.3	11.4	a. GASTOS CORRIENTES
1. Personal y obligaciones sociales	2.8	2.8	2.3	2.6	2.4	2.2	2.0	3.1	2.2	2.1	2.3	2.6	2.8	1. Personal y obligaciones sociales
2. Pensiones y otras prestaciones sociales	1.5	0.1	0.1	0.4	0.3	0.2	0.2	0.0	0.3	0.7	0.7	0.6	0.6	2. Pensiones y otras prestaciones sociales
3. Bienes y servicios	7.8	2.9	6.2	8.1	4.6	5.1	4.3	4.1	4.1	4.1	3.7	3.9	8.0	3. Bienes y servicios
4. Donaciones y transferencias	0.1	0.1	0.1	0.1	0.1	0.1	0.1	0.1	0.1	0.1	0.1	0.1	0.1	4. Donaciones y transferencias
5. Otros gastos	0.1	0.1	0.4	0.2	0.2	0.2	0.1	0.1	0.1	0.1	0.2	0.1	0.0	5. Otros gastos
b. GASTOS DE CAPITAL	26.3	1.6	5.7	9.2	5.3	8.4	4.7	6.7	3.3	6.0	7.1	10.0	25.5	b. GASTOS DE CAPITAL
1. Adquisición de activos no financieros	26.0	1.3	5.3	8.9	5.0	8.1	4.4	6.7	3.3	6.0	7.1	10.0	25.5	1. Adquisición de activos no financieros
2. Otros gastos de capital	0.3	0.3	0.4	0.3	0.3	0.3	0.3	0.0	0.0	0.0	0.0	0.0	0.0	2. Otros gastos de capital

FUENTE: Ministerio de Economía y Finanzas.

ELABORACIÓN: BCRP Sucursal Piura. Departamento de Estudios Económicos



ANEXO 10

TUMBES: CARTERA PESADA EN EL SISTEMA FINANCIERO 1/
(En porcentajes)

ENTIDADES FINANCIERAS	2015			2016											ENTIDADES FINANCIERAS
	OCT	NOV	DIC	ENE	FEB	MAR	ABR	MAY	JUN	JUL	AGO	SET	OCT	NOV	
A. BANCO DE LA NACIÓN	1.2	1.2	1.1	1.1	1.2	1.1	1.2	1.3	1.3	1.4	1.4	1.4	1.4	1.4	A. BANCO DE LA NACIÓN
B. EMPRESAS BANCARIAS	6.5	6.8	6.4	6.6	6.6	6.4	0.6	7.1	7.1	7.2	6.7	6.4	6.8	6.6	B. EMPRESAS BANCARIAS
Agrobanco	0.8	0.4	0.3	0.4	0.6	0.8	6.5	1.0	0.6	0.6	0.6	0.7	0.6	0.6	Agrobanco
C. INSTITUCIONES DE MICROFINANZAS															C. INSTITUCIONES DE MICROFINANZAS
Cajas municipales	8.5	8.6	7.7	9.7	10.0	10.2	9.9	10.2	9.6	9.9	9.6	9.5	9.3	9.3	Cajas municipales
Edpyme	2.8	2.8	2.5	2.9	3.4	3.4	3.3	12.9	9.3	7.9	6.0	6.0	8.0	8.0	Edpyme
Empresas financieras	5.4	5.9	5.6	5.9	6.2	6.2	6.1	6.3	6.4	6.8	7.2	7.1	7.4	6.8	Empresas financieras
TOTAL	6.4	6.6	6.0	6.8	6.9	6.9	6.8	7.3	7.0	7.2	6.9	6.8	6.9	6.7	TOTAL

1/ Cifras preliminares

FUENTE: Superintendencia de Banca, Seguros y AFP (SBS)

ELABORACIÓN: BCRP SUCURSAL PIURA. Departamento de Estudios Económicos

