

BANCO CENTRAL DE RESERVA DEL PERÚ
SUCURSAL PIURA



TUMBES: Síntesis de Actividad Económica
Octubre 2016¹

Departamento de Estudios Económicos

¹ En el presente informe participaron Mario Alvarado Tabacchi, María Alama Salazar y José Lupú Figallo

ÍNDICE

	<i>Página</i>
RESUMEN EJECUTIVO.....	3
I. ACTIVIDAD PRODUCTIVA.....	5
1. Actividad primaria.....	5
1.1 Sector agropecuario.....	5
1.2 Sector pesca.....	6
1.3 Sector hidrocarburos.....	6
2. Otros indicadores sectoriales.....	7
2.1 Sector manufactura.....	7
2.2 Sector construcción.....	7
2.3 Arribos a establecimientos de hospedaje.....	8
II. SECTOR EXTERNO.....	8
1. Exportaciones.....	8
III. ASPECTOS LABORALES.....	9
1. Empleo.....	9
IV. CRÉDITO Y DEPÓSITOS.....	10
1. Crédito.....	10
2. Depósitos.....	11
V. EJECUCIÓN DEL PRESUPUESTO DE GASTOS DEL GOBIERNO GENERAL.....	13
1. Gasto corriente no financiero.....	13
2. Gasto de capital.....	13
VI. ANEXOS.....	15

RESUMEN EJECUTIVO

Principales hechos de importancia

- En octubre, las **actividades primarias** mostraron un comportamiento mixto. De un lado, se expandió la actividad agropecuaria (18,6 por ciento) y petrolera (6,6 por ciento). De otro lado, se contrajo la producción pesquera (-51,9 por ciento).
- En cuanto a los **otros indicadores de actividad económica** en la región, decreció la producción industrial (-53,3 por ciento), los despachos de cemento (-15,5 por ciento), las exportaciones (-7,9 por ciento) y la inversión pública (-7,5 por ciento). En contraste, se expandieron los arribos a establecimientos de hospedaje (2,0 por ciento) y el crédito (5,9 por ciento).

Actividad primaria

- En octubre, la **actividad agropecuaria** creció en 18,6 por ciento respecto de análogo mes del año pasado, por la expansión del sub-sector agrícola (41,6 por ciento). El repunte de este sub-sector respondió al incremento en la producción de plátano (34,2 por ciento)
- En el mes bajo análisis, la **actividad pesquera** registró una caída de 51,9 por ciento respecto a similar período del año anterior, determinada por el menor desembarque para congelado (-79,1 por ciento).
- La producción de **petróleo** crudo aumentó en 6,6 por ciento respecto a la de igual mes del año previo.

Otros indicadores de actividad económica

- En octubre, la **manufactura primaria** decreció en 53,3 por ciento respecto de análogo mes del año pasado. Este comportamiento se explica por la caída en la producción de pescado congelado (-79,1 por ciento), langostino entero congelado (-14,0 por ciento) y cola de langostino (-9,8 por ciento).
- En el mes bajo análisis, los **despachos de cemento** registraron una caída de 15,5 por ciento en relación con octubre del año pasado.
- En octubre, el número de **arribos a establecimientos de hospedaje** aumentó en 2,0 por ciento respecto de similar mes del año anterior. Este resultado obedeció a la mayor llegada de visitantes nacionales (6,3 por ciento de incremento interanual) que contrarrestó la caída de los visitantes extranjeros (-21,8 por ciento).
- Las **exportaciones** del mes registraron una caída de 7,9 por ciento respecto a las de igual período del año pasado, por el decrecimiento de las exportaciones no tradicionales, pues no hubo exportación tradicional al igual que en análogo mes del año previo.
- El **crédito** aumentó 5,9 por ciento interanual. El financiamiento a empresas se incrementó en 3,7 por ciento y a personas, en 9,0 por ciento.
- Por su parte, la **inversión pública** resultó menor en 7,5 por ciento a la de octubre del año pasado por el comportamiento negativo registrado en las municipalidades (-63,2 por ciento).

CUADRO N° 1
TUMBES
OTROS INDICADORES DE ACTIVIDAD ECONÓMICA
 (Variación % respecto a similar mes del año anterior)

	May.16	Jun.16	Jul.16	Ago.16	Set.16	Oct.16
Producción industrial 1/	↓ -2,0	↓ -40,5	↓ -39,0	↑ 84,8	↓ -1,2	↓ -53,3
Despachos de cemento 1/	↓ -3,8	↑ 30,9	↑ 26,2	↑ 17,4	↓ -7,7	↓ -15,5
Arribos a establecimientos de hospedaje	↑ 21,9	↓ -4,2	↑ 4,8	↑ 5,8	↓ -6,1	↑ 2,0
Exportaciones 2/	↓ -4,2	↓ -35,5	↓ -39,8	↓ -9,1	↑ 26,6	↓ -7,9
Crédito 2/	↑ 3,9	↑ 4,4	↑ 4,9	↑ 4,6	↑ 5,4	↑ 5,9
Inversión pública 1/	↑ 35,2	↓ -32,2	↓ -18,1	↑ 12,4	↓ -39,9	↓ -7,5

1/ En términos reales.

2/ En términos nominales.

Fuentes: PRODUCE, MINCETUR, Cementos Pacasmayo, SUNAT, SBS y MEF.

I. ACTIVIDAD PRODUCTIVA

1. Actividad primaria

1.1 Sector agropecuario

- En octubre, la actividad agropecuaria creció en 18,6 por ciento respecto de análogo mes del año pasado, por la expansión del sub-sector agrícola (41,6 por ciento). El repunte de este sub-sector respondió al incremento en la producción de plátano (34,2 por ciento), en línea con la recuperación de áreas luego de las pérdidas provocadas por desbordamientos de los ríos entre abril y junio del año pasado. Asimismo, fueron significativos los aumentos registrados en limón (246,2 por ciento) y en carne de aves (364,8 por ciento).

CUADRO N° 2
TUMBES
SECTOR AGROPECUARIO 1/
(Toneladas)

Subsectores	Estructura Porcentual 2013 2/	OCTUBRE			ENERO-OCTUBRE		
		2015	2016	Var.%	2015	2016	Var.%
AGRÍCOLA	69,57			41,6			10,0
Orientada al mercado externo y agroindustria 2/	31,45			30,5			7,1
Cacao	1,20	58	48	-17,1	601	579	-3,6
Mango	0,09	0	0	n.d.	278	155	-44,2
Plátano	28,90	7 246	9 727	34,2	87 574	94 043	7,4
Maíz amarillo duro	1,26	41	14	-65,9	2 486	3 003	20,8
Orientada al mercado interno 2/	38,12			116,0			12,6
Arroz	31,99	0	0	n.d.	69 230	74 379	7,4
Frijol caupí	0,04	20	0	-100,0	85	118	38,8
Limón	4,75	538	1 864	246,2	17 090	23 569	37,9
Maíz choclo	0,80	206	125	-39,6	1 168	1 159	-0,8
Melón	0,02	0	0	n.d.	30	111	271,5
Soya	0,08	1	2	233,3	14	11	-16,9
Yuca	0,45	206	208	1,2	1 453	1 352	-6,9
PECUARIO	30,43			-2,8			-5,4
Carne de Aves 3/	0,88	12	57	364,8	116	251	116,4
Huevo	0,17	8	8	6,2	89	94	5,2
Carne de vacuno 3/	15,92	176	159	-9,6	1 916	1 776	-7,3
Leche	0,35	46	44	-5,3	563	545	-3,2
Carne de Ovino 3/	2,58	18	16	-11,9	200	183	-8,4
Carne de Porcino 3/	5,31	110	94	-14,9	833	737	-11,4
Carne de Caprino 3/	5,23	52	46	-11,1	482	444	-7,9
SECTOR AGROPECUARIO	100,00			18,6			4,8

1/ Cifras preliminares

2/ A precios de 2007

3/ Peso neto

Fuente: Ministerio de Agricultura y Riego

Elaboración: BCRP, Sucursal Piura. Departamento de Estudios Económicos

- En lo que va del año, el sector agropecuario creció 4,8 por ciento debido básicamente a la expansión en la producción de arroz (7,4 por ciento), limón (37,9 por ciento) y plátano (7,4 por ciento).
- En el transcurso de la campaña agrícola 2016-2017 (agosto-octubre) se han instalado 7,8 miles de hectáreas de cultivos transitorios, lo que implicó una expansión del 9,5 por ciento respecto de la campaña pasada, atribuible a la mayor siembra de arroz (10,0 por ciento).

CUADRO N° 3
TUMBES
SUPERFICIE SEMBRADA 1/
(Hectáreas)

CULTIVO	CAMPAÑA AGRÍCOLA 2/		Variación	
	2015 - 2016	2016 - 2017	Absoluta	Porcentual
CULTIVOS TRANSITORIOS	6 898	7 552	655	9,5
Arroz	6 709	7 380	671	10,0
Frijol Caupí	8	0	-8	-100,0
Maíz Amarillo Duro	66	41	-25	-38,3
Maíz Choclo	72	81	9	12,8
Soya	2	12	10	475,0
Yuca	24	13	-11	-47,0
Otros	17	26	10	57,9
CULTIVOS PERMANENTES	325	219	-107	-32,8
Cacao	2	35	33	1 647,5
Limón	29	61	31	107,5
Mango	0	0	0	n.d.
Plátano	294	123	-171	-58,1
Total	7 223	7 771	548	7,6

1/ Cifras preliminares
2/ De agosto a octubre
FUENTE: MINAGRI

1.2 Sector pesca

- En octubre, la actividad pesquera registró una caída de 51,9 por ciento respecto a similar mes del año anterior, determinada por el menor desembarque para congelado (-79,1 por ciento). Durante los diez primeros meses del año, el sector creció en 2,1 por ciento respecto de igual período del año previo.

CUADRO N° 4
TUMBES
SECTOR PESCA 1/
(En toneladas)

DESTINO	OCTUBRE			ENERO - OCTUBRE		
	2015	2016	Var % 1/	2015	2016	Var % 1/
Consumo Humano Directo						
Congelado	2 249	471	-79,1	19 164	17 250	-10,0
Curado	0	0	n.d.	0	0	n.d.
Fresco	959	1 300	35,5	8 263	11 599	40,4
TOTAL			-51,9			2,1

1/ A precios de 2007. Cifras preliminares.

Fuente: Ministerio de la Producción; Gerencia Regional de la Producción - Tumbes

Elaboración: BCRP Sucursal Piura. Departamento de Estudios Económicos

1.3 Sector hidrocarburos

- En octubre, la producción de petróleo crudo aumentó en 6,6 por ciento respecto a la de similar mes del año anterior. No obstante, en lo que va del año, el sector decreció en 27,5 puntos porcentuales con relación a análogo período del año pasado.

CUADRO N° 5
TUMBES
SECTOR HIDROCARBUROS 1/
(En barriles)

	OCTUBRE			ENERO-OCTUBRE		
	2015	2016	Var.%	2015	2016	Var.%
PETROLEO CRUDO (barriles)						
BPZ	79 824	85 056	6,6	1 203 160	872 192	-27,5
TOTAL 1/	79 824	85 056	6,6	1 203 160	872 192	-27,5

1/ Variación porcentual en terminos reales a precios de 2007

FUENTE: PERUPETRO

ELABORACIÓN: BCRP Sucursal Piura. Departamento de Estudios Económicos



2. Otros indicadores sectoriales

2.1 Sector manufactura

- En octubre, la manufactura primaria decreció en 53,3 por ciento respecto de análogo mes del año pasado. Este comportamiento se explica por la caída en la producción de pescado congelado (-79,1 por ciento), langostino entero congelado (-14,0 por ciento) y cola de langostino (-9,8 por ciento). En lo que va del año, el sector retrocedió en 7,1 puntos porcentuales respecto de similar período del año anterior. La industria langostinera estuvo afectada por la baja siembra a fines del año pasado e inicios del actual debido a la amenaza del fenómeno El Niño, empezando recién a normalizarse en el segundo trimestre del año.

**CUADRO N° 6
TUMBES
SECTOR MANUFACTURA 1/**

(Variación % real respecto a similar periodo del año anterior)

Ramas de actividad	Estructura porcentual 2012 2/	OCTUBRE	ENERO - OCTUBRE
		Var. %	Var. %
MANUFACTURA PRIMARIA	100,0	-53,3	-7,1
Derivados pesqueros y acuícolas	100,0	-53,3	-7,1
SECTOR MANUFACTURA	100,0	-53,3	-7,1

1/ Cifras preliminares.

2/ A precios de 2007.

Fuente: PRODUCE, INEI

2.2 Sector construcción

- En el mes bajo análisis, los despachos de cemento registraron una caída de 15,5 por ciento en relación con octubre del año pasado. Durante los diez primeros meses del año, tales despachos retrocedieron en 1,8 por ciento respecto de similar período del año previo.

**GRÁFICO N° 1
TUMBES
CRECIMIENTO DE LOS DESPACHOS DE CEMENTO**
(Variación % real respecto a similar mes del año anterior)

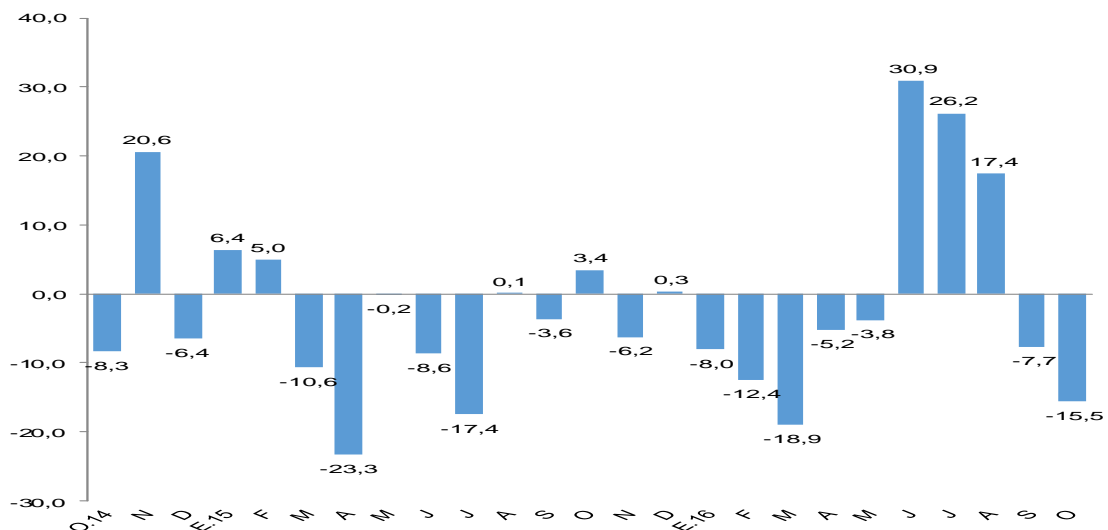

FUENTE: BCRP Sucursal Piura en base a información de Cementos Pacasmayo S.A.A

2.3 Arribos a los establecimientos de hospedaje

- En octubre, el número de arribos a establecimientos de hospedaje aumentó en 2,0 por ciento respecto de similar mes del año anterior. Este resultado obedeció a la mayor llegada de visitantes nacionales (6,3 por ciento de incremento interanual) que contrarrestó la caída de los visitantes extranjeros (-21,8 por ciento). En lo que va del año, el total de arribos se expandió en 3,0 por ciento.

GRÁFICO N° 3
TUMBES
CRECIMIENTO DE ARRIBOS A ESTABLECIMIENTOS DE HOSPEDAJE
(Variación %)

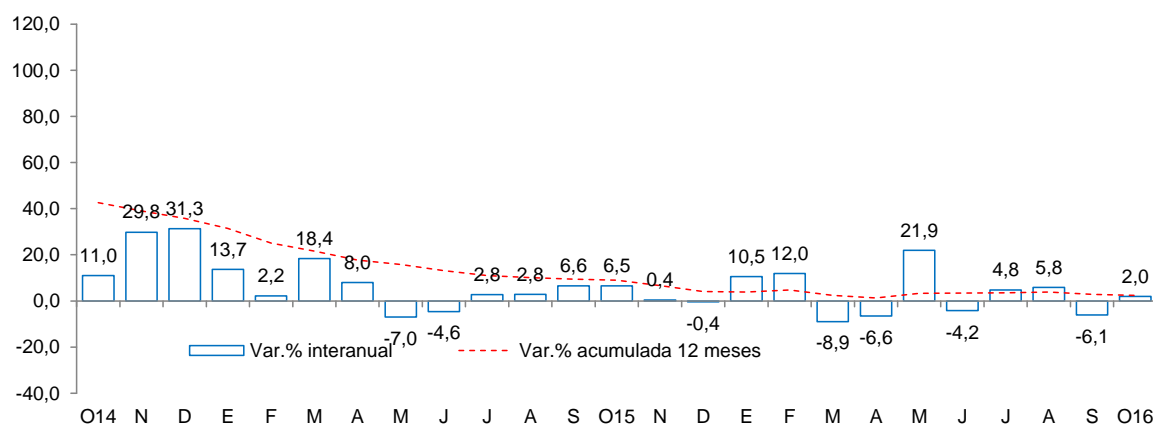

Fuente: Encuesta Mensual a Establecimientos de Hospedaje Temporal- MINCETUR

II. SECTOR EXTERNO

1. Exportaciones

- En octubre, las exportaciones de Tumbes totalizaron US\$ 9,7 millones, registrando una caída de 7,9 por ciento respecto a las de igual mes del año pasado, por el decrecimiento de las exportaciones no tradicionales, pues no hubo exportación tradicional al igual que en análogo mes del año previo.

CUADRO N° 7
TUMBES
EXPORTACIONES POR GRUPO DE PRODUCTOS 1/
(Valor FOB en millones de US\$)

	Estructura % 2013	OCTUBRE			ENERO - OCTUBRE		
		2015	2016	Var %	2015	2016	Var %
PRODUCTOS TRADICIONALES	3,3%	0,0	0,0	n.d.	0,0	0,2	756,7
Agropecuario	3,3%	0,0	0,0	n.d.	0,0	0,2	756,7
PRODUCTOS NO TRADICIONALES	96,7%	10,6	9,7	-7,9	106,5	96,1	-9,8
Agropecuario	5,5%	0,3	0,2	-41,0	3,0	2,3	-23,8
Pesquero	90,4%	10,1	9,5	-5,5	102,1	93,4	-8,4
Otros	0,9%	0,2	0,0	-90,7	1,5	0,3	-76,7
TOTAL EXPORTACIONES	100,0%	10,6	9,7	-7,9	106,6	96,3	-9,7

1/ Cifras preliminares

FUENTE : SUNAT.

ELABORACIÓN: BCRP Sucursal Piura. Departamento de Estudios Económicos

- Destacan las menores ventas de langostinos congelados (-13,1 por ciento), papa (-39,9 por ciento) y bananas (-54,2 por ciento). No se exportaron conchas de abanico.
- Durante los diez primeros meses del año las exportaciones llegaron a US\$ 96,3 millones, lo que significó una contracción de 9,7 por ciento en relación con similar período del año anterior. Fue determinante el retroceso en los envíos de productos pesqueros y acuícolas no tradicionales. Los principales destinos de las exportaciones fueron Estados Unidos (54,3 por ciento), España (21,1 por ciento), Francia (8,2 por ciento) y Japón (5,6 por ciento).

III. ASPECTOS LABORALES

1. Empleo

- En octubre, el empleo en la ciudad de Tumbes, en empresas privadas formales de 10 a más trabajadores, presentó una caída del 2,3 por ciento con relación a análogo mes del año anterior. Este comportamiento se debió principalmente a la menor contratación de trabajadores en los sectores de transporte, almacenes y comunicaciones (-5,7 por ciento) y de servicios (-3,3 por ciento).

CUADRO N° 8
CIUDAD DE TUMBES: ÍNDICE MENSUAL DE EMPLEO EN EMPRESAS PRIVADAS FORMALES DE 10 Y MÁS TRABAJADORES POR RAMA DE ACTIVIDAD ECONÓMICA 1/
 (Octubre 2010=100)

Sector	Octubre			Enero - Octubre		
	2015	2016	Var.%	2015	2016	Var.%
Extractiva 2/	122,3	120,2	-1,7	126,0	117,4	-6,8
Industria manufacturera	-	-	-	-	-	-
Comercio	107,8	109,0	1,1	108,3	105,0	-3,0
Transporte, almacenes y comunicaciones	117,9	111,2	-5,7	121,8	110,6	-9,1
Servicios 3/	100,2	96,9	-3,3	90,8	92,0	1,3
Total	110,18	107,65	-2,30	106,89	103,66	-3,02

Nota: La información corresponde al primer día de cada mes.

1/ Cifras preliminares.

2/ Conformada por las subramas agricultura, pesca y minería.

3/ Conformada por las subramas servicios prestados a empresas, restaurantes y hoteles, establecimientos financieros, enseñanza, servicios sociales y comunales; y electricidad, gas y agua.

Fuente: MTPE - Encuesta Nacional de Variación del Empleo (ENVME)

Elaboración: BCRP, Sucursal Piura. Departamento de Estudios Económicos.

GRÁFICO N° 5
CIUDAD DE TUMBES: EMPLEO FORMAL URBANO EN EMPRESAS DE 10 Y MÁS TRABAJADORES
 (Variación % respecto a similar mes del año anterior)

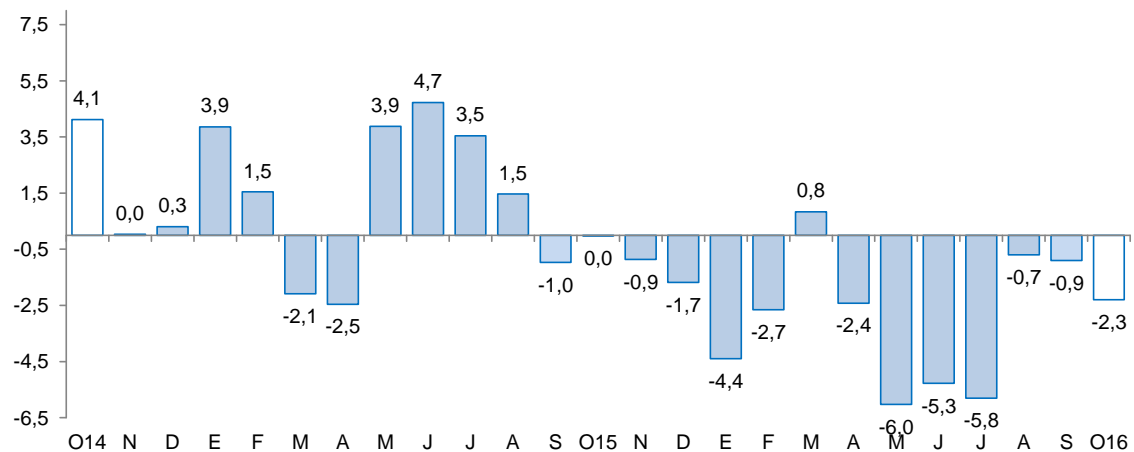

Fuente: Ministerio de Trabajo y Promoción del Empleo

IV. CRÉDITO Y DEPÓSITOS

1. Crédito

- En octubre, el crédito registró un aumento de 5,9 por ciento interanual, lo cual significó un crecimiento ligeramente mayor al registrado en similar mes de 2015 (5,6 por ciento).
- Según tipo de moneda, el crédito en moneda nacional creció en 8,6 por ciento interanual y las colocaciones en moneda extranjera disminuyeron en 16,7 por ciento. El 91,6 por ciento del crédito fue otorgado en moneda nacional.

CUADRO Nº 9
TUMBES
CRÉDITO
(Saldos en millones de soles)

	Saldos en millones de soles con TCF 1/		Tasa de crecimiento (%)	
	Set-16	Oct-16	Mes	12 Meses
POR TIPO DE CRÉDITO				
Empresas	434	441	1,6	3,7
Personas	323	325	0,6	9,0
TOTAL	757	765	1,2	5,9
POR TIPO DE MONEDA				
MN	692	701	1,3	8,6
ME (Mill. US\$)	19	19	-0,8	-16,7

1/ TCF = Tipo de Cambio Fijo (S/ 3,41 por US\$)

Fuente: SBS y AFP.

Elaboración: BCRP - Sucursal Piura. Departamento de Estudios Económicos.

GRÁFICO Nº 4
TUMBES
CRECIMIENTO DEL CRÉDITO 1/
(Variación % respecto a similar mes del año anterior)

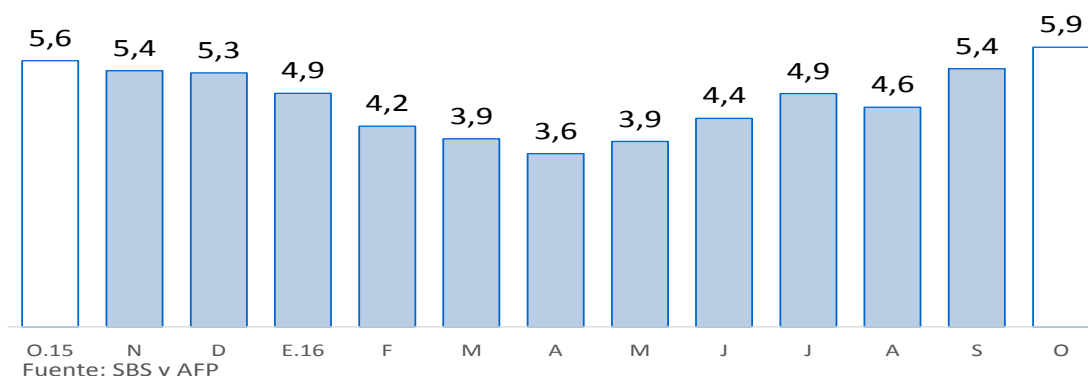

1/ Comprende banca múltiple, Banco de la Nación, Agrobanco, cajas municipales, cajas rurales, edpymes y financieras.

- En cuanto al tipo de crédito, el financiamiento a personas creció 9,0 por ciento interanual, impulsado por la expansión del crédito de consumo e hipotecario (8,6 y 12,8 por ciento, respectivamente). Por otra parte, el financiamiento a empresas aumentó en 3,7 por ciento.

GRÁFICO N° 5
TUMBES
EVOLUCIÓN DEL TIPO DE CRÉDITO
(Porcentaje)

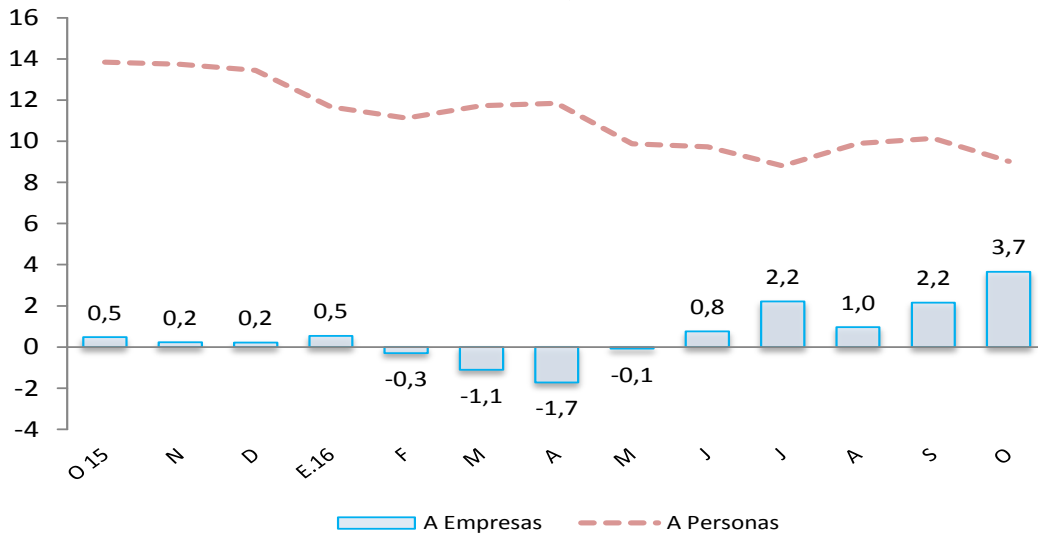

- La tasa de morosidad registrada en setiembre último fue de 6,8 por ciento, es decir, 0,1 puntos porcentuales más respecto al mismo mes de 2015; asimismo, se situó por encima de la mora promedio nacional (3,2 por ciento). La morosidad de las cajas municipales fue de 9,5 por ciento; empresas financieras, 7,1 por ciento; banca múltiple, 6,4 por ciento; Edpymes, 6,0 por ciento; Banco de la Nación, 1,4 por ciento y Agrobanco, 0,7 por ciento.

GRÁFICO N° 6
TUMBES
TASA DE MOROSIDAD
(Porcentaje)

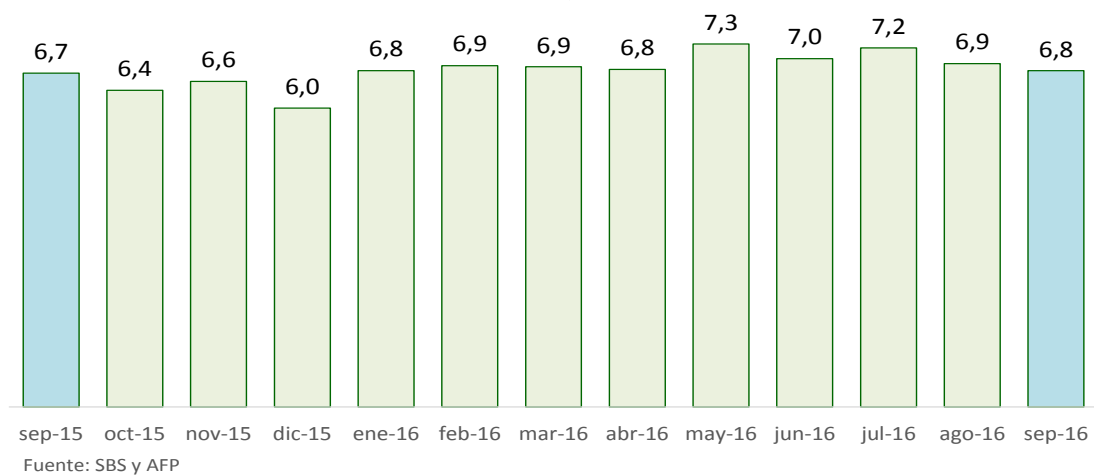

ELABORACIÓN: BCRP - Sucursal Piura. Departamento de Estudios Económicos

2. Depósitos

- En octubre, los depósitos en las instituciones financieras se incrementaron en 5,5 por ciento, frente al crecimiento de 3,9 por ciento en análogo mes del año previo.

- Por tipo de moneda, los depósitos en moneda nacional crecieron 4,6 por ciento interanual y en moneda extranjera, en 8,2 por ciento. La tasa de dolarización de los depósitos fue de 25,1 por ciento.
- Según tipo de depósito, los ahorros corrientes, que representan el 51,7 por ciento del total, mostraron un crecimiento interanual de 11,1 por ciento y los depósitos a plazos, del 13,3 por ciento. En cambio, los depósitos a la vista registraron una caída del 15,4 por ciento.

CUADRO Nº 10
TUMBES
DEPÓSITOS 1/
(Saldos en millones de soles)

	Saldos en millones de soles con TCF 1/		Tasa de crecimiento (%)	
	Set-16	Oct-16	Mes	12 Meses
POR TIPO DE DEPÓSITO				
Vista	47	55	17,2	-15,4
Ahorro	153	152	-0,4	11,1
Plazo	86	87	0,5	13,3
TOTAL	286	294	2,7	5,5
POR TIPO DE MONEDA				
MN	222	220	-0,5	4,6
ME (Mill. US\$)	19	22	14,0	8,2

1/ TCF = Tipo de Cambio Fijo (S/ 3,41 por US\$)

Fuente: SBS y AFP.

Elaboración: BCRP - Sucursal Piura. Departamento de Estudios Económicos.

GRÁFICO Nº 7
TUMBES
CRECIMIENTO DE LOS DEPÓSITOS 1/
(Variación % respecto a similar mes del año anterior)

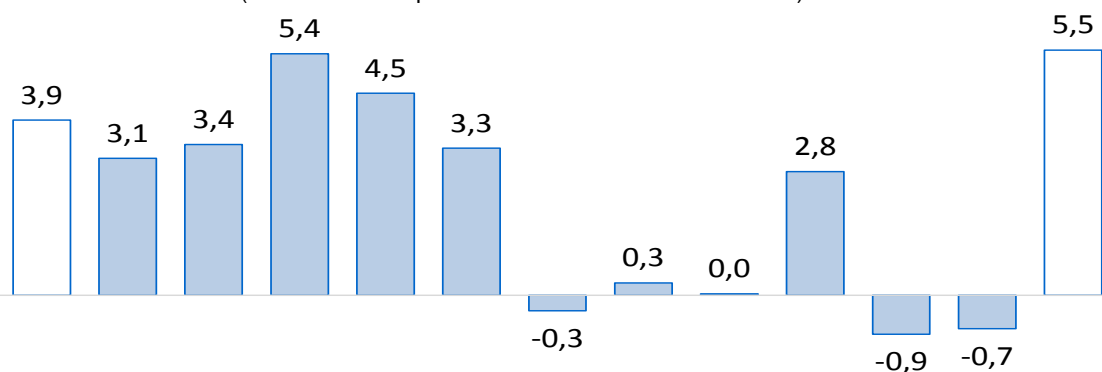

O.15 N D E.16 F M A M J J A S O
Fuente: SBS y AFP

1/ Comprende banca múltiple, Banco de la Nación, Agrobanco, cajas municipales, cajas rurales y financieras.

V. EJECUCIÓN DEL PRESUPUESTO DE GASTOS DEL GOBIERNO GENERAL

1. Gasto corriente no financiero

- En octubre, el gasto público corriente no financiero bordeó los S/ 55 millones, mostrando una disminución interanual real de 24,8 por ciento, que se explica principalmente por el menor gasto en el Gobierno Nacional (-36,3 por ciento) en el pago de bienes y servicios. En lo que va del año, dicho gasto se contrajo en 5,4 por ciento respecto a similar período del año previo.

CUADRO Nº 11
TUMBES
GASTO PÚBLICO 1/ 2/
(Millones de soles)

	OCTUBRE			ENERO - OCTUBRE		
	2015	2016	Var.% real	2015	2016	Var.% real
Gobierno Nacional	36	24	-36,3	247	202	-20,9
Gobierno Regional	28	25	-13,6	235	264	8,5
Gobiernos locales	8	7	-10,5	73	77	2,4
TOTAL	71	55	-24,8	555	543	-5,4

1/ Información actualizada al 31 de octubre 2016

2/ Comprende el gasto en remuneraciones, pensiones, bienes y servicios.

Fuente: MEF.

Elaboración: BCRP - Sucursal Piura. Departamento de Estudios Económicos.

2. Gasto de capital

- En octubre, la inversión pública totalizó S/ 22 millones y resultó menor en 7,5 por ciento a la de similar mes del año pasado por el comportamiento negativo registrado en las municipalidades (-63,2 por ciento). En lo que va del año, la inversión se contrajo en 12,5 por ciento con relación a análogo período del año anterior.

CUADRO Nº 12
TUMBES
INVERSIÓN PÚBLICA 1/ 2/
(Millones de soles)

	OCTUBRE			ENERO - OCTUBRE		
	2015	2016	Var.% real	2015	2016	Var.% real
Gobierno Nacional	2	8	280,3	30	33	3,2
Gobierno Regional	2	7	183,5	29	51	72,3
Gobiernos locales	19	7	-63,2	95	56	-43,1
Inversión Pública	23	22	-7,5	154	140	-12,5

1/ Información actualizada al 31 de octubre 2016

2/ Comprende el gasto en remuneraciones, pensiones, bienes y servicios.

Fuente: MEF.

Elaboración: BCRP - Sucursal Piura. Departamento de Estudios Económicos.

- En cuanto al avance de la inversión pública, al término del mes, representa el 38,1 por ciento del Presupuesto Institucional Modificado (PIM), ascendente a S/ 368 millones. El Gobierno Nacional muestra una ejecución del 37,7 por ciento; el Gobierno Regional, del 48,3 por ciento y los Gobiernos Locales, del 32,1 por ciento.

GRÁFICO Nº 8
TUMBES
CRECIMIENTO DE LA INVERSIÓN PÚBLICA
 (Variación % real)

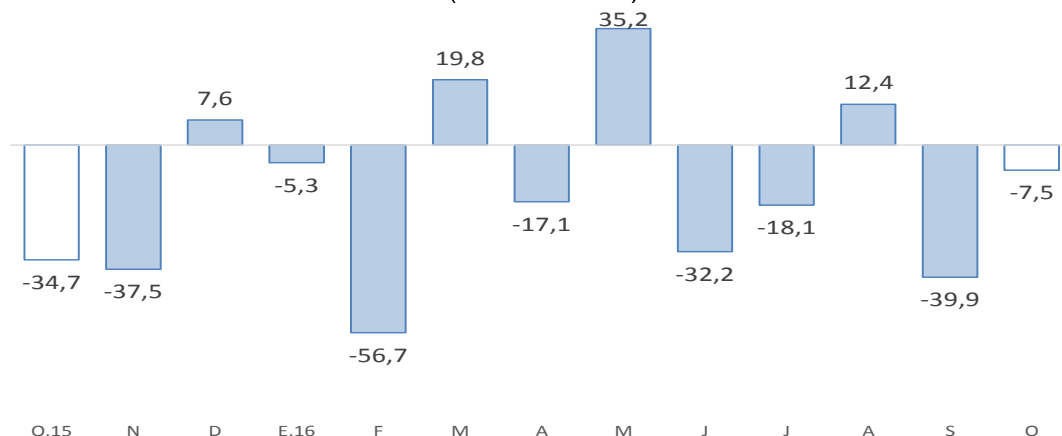

Fuente: MEF

- La mayor inversión mensual del Gobierno Nacional (280,3 por ciento interanual) obedeció básicamente al mayor gasto en infraestructura vial (pasando de un nivel nulo a S/ 4,3 millones), asignado en su totalidad al proyecto de Rehabilitación del Eje Vial N° 01 Piura - Guayaquil, Perú – Ecuador.
- El incremento de la inversión del Gobierno Regional (183,5 por ciento interanual), proviene principalmente de la mayor ejecución en infraestructura vial (de cero a S/ 2,7 millones), debido al proyecto de mejoramiento del servicio de transitabilidad de varias calles en el barrio Buena Vista - Tumbes (S/ 2,7 millones).
- De otro lado, la caída en la inversión de los Gobiernos Locales (-63,2 por ciento) se explica por menores gastos en obras de agua y saneamiento (de S/ 6,5 a S/ 0,3 millones) y en instituciones educativas diversas (de S/ 1,7 millones a cero). En octubre, destaca la inversión en infraestructura vial (S/ 3,4 millones), principalmente por la rehabilitación y mejoramiento de las calles del A.H. Edmundo Romero en Zarumilla (S/ 0,8 millones).

VI. ANEXOS



ANEXO 1

**TUMBES: PRODUCCIÓN AGROPECUARIA 1/
(TM)**

	2015			2016										
	OCT	NOV	DIC	ENE	FEB	MAR	ABR	MAY	JUN	JUL	AGO	SET	OCT	
AGRÍCOLA														AGRÍCOLA
Arroz	0	4 871	54 916	12 066	0	0	0	240	39 925	22 149	0	0	0	Arroz
Cacao	58	55	66	68	63	70	53	59	52	60	54	52	48	Cacao
Frijol caupi	20	18	1	3	0	0	0	51	0	62	2	0	0	Frijol caupi
Limón	538	1 731	2 334	3 286	4 089	3 576	3 477	2 976	1 458	831	732	1 280	1 864	Limón
Maíz amarillo	41	56	43	21	108	22	6	79	2 070	628	11	43	14	Maíz amarillo
Maíz choclo	206	217	141	135	83	28	108	84	166	114	134	182	125	Maíz choclo
Mango	0	77	134	155	0	0	0	0	0	0	0	0	0	Mango
Melón	0	0	0	0	0	0	0	111	0	0	0	0	0	Melón
Plátano	7 246	7 833	8 392	9 464	9 938	8 821	9 065	9 090	9 147	9 529	9 545	9 718	9 727	Plátano
Soya	1	1	0	2	0	0	0	0	0	4	0	3	2	Soya
Tabaco	0	0	0	0	0	0	0	0	0	0	0	0	0	Tabaco
Yuca	206	438	368	158	144	129	0	236	76	36	93	274	208	Yuca
PECUARIO														PECUARIO
Carne de ave ^{2/}	12	40	15	7	8	8	10	7	10	48	47	47	57	Carne de ave ^{2/}
Carne de caprino ^{2/}	52	44	60	44	42	41	45	47	52	45	45	48	46	Carne de caprino ^{2/}
Carne de ovino ^{2/}	18	19	20	19	18	18	19	19	20	20	18	17	16	Carne de ovino ^{2/}
Carne de porcino ^{2/}	110	105	102	50	81	48	65	71	83	76	85	86	94	Carne de porcino ^{2/}
Carne de vacuno ^{2/}	176	162	172	180	169	192	194	177	187	175	175	166	159	Carne de vacuno ^{2/}
Huevos	8	8	8	7	7	8	9	10	14	10	10	10	8	Huevos
Leche	46	46	49	48	55	54	55	49	65	68	62	43	44	Leche

1/ Cifras preliminares

2/ Peso neto

FUENTE: MINAGRI

ELABORACIÓN: BCRP SUCURSAL PIURA. Departamento de Estudios Económicos



ANEXO 2

**TUMBES: PRODUCCIÓN PESQUERA 1/
T.M.B**

	2015			2016										
	OCT	NOV	DIC	ENE	FEB	MAR	ABR	MAY	JUN	JUL	AGO	SET	OCT	
CHD 2/	3 208	2 253	2 959	2 584	2 302	2 513	3 106	2 265	2 706	2 504	5 956	2 906	1 771	CHD 1/
1. Fresco	959	808	1 016	632	919	839	1 076	1 231	1 600	1 327	1 142	1 294	1 300	1. Fresco
2. Congelado	2 249	1 446	1 943	1 952	1 383	1 674	2 029	1 034	1 106	1 177	4 813	1 612	471	2. Congelado
4. Curado	0	0	0	0	0	0	0	0	0	0	0	0	0	4. Curado
TOTAL	3 208	2 253	2 959	2 584	2 302	2 513	3 106	2 265	2 706	2 504	5 956	2 906	1 771	TOTAL

1/ Cifras preliminares

2/ Consumo Humano Directo

FUENTE: Ministerio de la Producción

ELABORACIÓN: BCRP SUCURSAL PIURA. Departamento de Estudios Económicos

ANEXO 3

TUMBES: EXPORTACIONES FOB POR GRUPOS DE PRODUCTO 1/
(MILLONES US\$)

TIPO	2015				2016										TIPO	
	SET	OCT	NOV	DIC	ENE	FEB	MAR	ABR	MAY	JUN	JUL	AGO	SET	OCT		
I. Productos Tradicionales	0,0	0,0	0,0	0,0	0,0	0,0	0,0	0,0	0,0	0,0	0,0	0,0	0,2	0,0	0,0	I. Productos Tradicionales
Agropecuario	0,0	0,0	0,0	0,0	0,0	0,0	0,0	0,0	0,0	0,0	0,0	0,0	0,2	0,0	0,0	Agropecuario
Pesquero	0,0	0,0	0,0	0,0	0,0	0,0	0,0	0,0	0,0	0,0	0,0	0,0	0,0	0,0	0,0	Pesquero
II. Productos No Tradicionales	9,3	10,6	7,9	10,2	10,4	10,3	10,2	9,7	10,3	7,1	7,2	8,3	11,8	9,7	II. Productos No Tradicionales	
Agropecuario	0,1	0,3	0,3	0,5	0,4	0,5	0,3	0,2	0,1	0,1	0,2	0,1	0,2	0,2	0,2	Agropecuario
Maderas y Papeles	0,0	0,0	0,0	0,0	0,0	0,0	0,0	0,0	0,0	0,0	0,0	0,0	0,0	0,0	0,0	Maderas y Papeles
Metal-Mecánico	0,0	0,1	0,0	0,0	0,0	0,1	0,0	0,0	0,0	0,0	0,0	0,1	0,0	0,0	0,0	Metal-Mecánico
Minería No Metálica	0,0	0,0	0,0	0,0	0,0	0,0	0,0	0,0	0,0	0,0	0,0	0,0	0,0	0,0	0,0	Minería No Metálica
Pesquero	9,2	10,1	7,5	9,7	10,0	9,7	10,0	9,5	10,1	7,1	7,0	8,2	11,6	9,5	9,5	Pesquero
Químico	0,0	0,0	0,0	0,0	0,0	0,0	0,0	0,0	0,0	0,0	0,0	0,0	0,0	0,0	0,0	Químico
Resto de No Tradicionales	0,0	0,1	0,0	0,0	0,0	0,0	0,0	0,0	0,1	0,0	0,0	0,0	0,0	0,0	0,0	Resto de No Tradicionales
Sidero-Metalúrgico y Joyería	0,0	0,0	0,0	0,0	0,0	0,0	0,0	0,0	0,0	0,0	0,0	0,0	0,0	0,0	0,0	Sidero-Metalúrgico y Joyería
Textil	0,0	0,0	0,0	0,0	0,0	0,0	0,0	0,0	0,0	0,0	0,0	0,0	0,0	0,0	0,0	Textil
TOTAL EXPORTACIONES	9,3	10,6	7,9	10,2	10,4	10,3	10,2	9,7	10,3	7,1	7,2	8,5	11,8	9,7	TOTAL EXPORTACIONES	

1/ Cifras preliminares

FUENTE: SUNAT

ELABORACIÓN: BCRP SUCURSAL PIURA. Departamento de Estudios Económicos



ANEXO 4

TUMBES: EXPORTACIONES DE PRODUCTOS NO TRADICIONALES 1/
(Millones de US\$)

TIPO	2015			2016										TIPO	
	OCT	NOV	DIC	ENE	FEB	MAR	ABR	MAY	JUN	JUL	AGO	SET	OCT		
Arroz	0,0	0,0	0,0	0,0	0,0	0,0	0,0	0,0	0,0	0,0	0,0	0,0	0,0	0,0	Arroz
Bananas tipo "cavendish valery"	0,3	0,3	0,4	0,4	0,4	0,3	0,1	0,1	0,1	0,1	0,1	0,2	0,2	0,2	Bananas tipo "cavendish valery"
Legumbres (frijoles, cebollas, ajos, aceitunas)	0,0	0,0	0,1	0,0	0,1	0,0	0,1	0,0	0,0	0,1	0,0	0,0	0,0	0,0	Legumbres (frijoles, cebollas, ajos, aceitunas)
Otros prod.agropec. no tradicionales	0,0	0,0	0,0	0,0	0,0	0,0	0,0	0,0	0,0	0,0	0,0	0,0	0,0	0,0	Otros prod.agropec. no tradicionales
AGROPECUARIOS	0,3	0,3	0,5	0,4	0,5	0,3	0,2	0,1	0,1	0,2	0,1	0,2	0,2	0,2	AGROPECUARIOS
Colas de langostinos congeladas	7,0	4,8	7,0	6,9	6,6	6,8	7,4	7,9	5,5	4,4	4,8	7,9	7,3	7,3	Colas de langostinos congeladas
Conchas de abanico	0,4	0,4	0,6	0,3	0,3	0,0	0,0	0,2	0,0	0,0	0,4	0,4	0,0	0,0	Conchas de abanico
Langostinos	2,4	2,3	1,6	1,3	1,9	1,6	1,8	1,7	0,7	2,3	2,8	3,3	2,1	2,1	Langostinos
Pota	0,2	0,0	0,1	0,2	0,3	0,1	0,0	0,0	0,5	0,2	0,0	0,0	0,1	0,1	Pota
Pescado congelado	0,0	0,0	0,5	1,1	0,5	1,4	0,2	0,2	0,0	0,0	0,1	0,0	0,0	0,0	Pescado congelado
Otros prod.pesqueros no tradicionales	0,0	0,1	0,0	0,1	0,1	0,1	0,0	0,1	0,3	0,0	0,0	0,0	0,0	0,0	Otros prod.pesqueros no tradicionales
PESQUEROS	10,1	7,5	9,7	10,0	9,7	10,0	9,5	10,1	7,1	7,0	8,2	11,6	9,5	9,5	PESQUEROS
OTROS NO TRADICIONALES	0,2	0,0	0,0	0,0	0,1	0,0	0,0	0,1	0,0	0,0	0,1	0,0	0,0	0,0	OTROS NO TRADICIONALES
TOTAL DE EXPORTACIONES NO TRADICIONALES	10,6	7,9	10,2	10,4	10,3	10,2	9,7	10,3	7,1	7,2	8,3	11,8	9,7	9,7	TOTAL DE EXPORTACIONES NO TRADICIONALES

1/ Cifras preliminares

FUENTE: SUNAT

ELABORACIÓN: BCRP SUCURSAL PIURA. Departamento de Estudios Económicos



ANEXO 5

**TUMBES: IMPORTACIONES POR USO O DESTINO ECONOMICO 1/
(Millones de US\$)**

RUBROS	2 015			2 016										RUBROS
	OCT	NOV	DIC	ENE	FEB	MAR	ABR	MAY	JUN	JUL	AGO	SET	OCT	
I. Bienes de consumo	9,6	7,1	4,2	3,6	3,6	4,4	5,8	6,2	4,7	4,8	3,5	5,0	5,8	I. Bienes de consumo
Bienes de consumo no duradero	8,7	6,0	3,5	2,7	2,8	3,5	4,9	5,6	6,8	4,4	2,9	3,6	3,1	Bienes de consumo no duradero
Bienes de consumo duradero	0,9	1,1	0,8	0,8	0,8	0,9	0,9	0,6	0,4	0,3	0,6	1,4	2,7	Bienes de consumo duradero
II. Insumos	3,8	4,0	4,4	4,9	3,9	3,6	2,7	3,8	2,8	3,5	4,6	4,3	4,2	II. Insumos
Combustibles,lubricantes y prod. conexos	0,0	0,1	0,0	0,0	0,0	0,0	0,1	0,0	0,0	0,1	0,0	0,1	0,0	Combustibles,lubricantes y prod. conexos
Materia prima para la agricultura	1,5	2,0	2,6	2,9	2,0	2,0	0,9	1,7	1,6	2,0	3,1	2,1	2,7	Materia prima para la agricultura
Materia prima para la industria	2,3	1,9	1,8	2,0	1,8	1,6	1,7	2,1	1,2	1,4	1,5	2,2	1,5	Materia prima para la industria
III. Bienes de capital y materiales de construcción	0,4	0,9	0,2	0,4	0,6	0,4	0,3	1,1	1,1	0,9	1,1	0,4	0,4	III. Bienes de capital y materiales de construcción
Para la construcción	0,3	0,2	0,1	0,1	0,1	0,1	0,1	0,2	0,1	0,2	0,1	0,1	0,2	Para la construcción
Para la agricultura	0,0	0,0	0,0	0,0	0,1	0,0	0,0	0,0	0,0	0,0	0,1	0,0	0,0	Para la agricultura
Para la industria	0,1	0,6	0,1	0,4	0,5	0,2	0,2	0,9	0,7	0,6	0,4	0,2	0,2	Para la industria
Equipo de Transporte	0,0	0,0	0,0	0,0	0,0	0,0	0,0	0,0	0,3	0,1	0,5	0,0	0,0	Equipo de Transporte
IV.Otros bienes	0,0	0,0	0,0	0,0	0,0	0,0	0,0	0,0	0,0	0,0	0,0	0,0	0,0	IV.Otros bienes
TOTAL	13,8	12,0	8,8	8,9	8,1	8,3	8,9	11,1	8,6	9,1	9,3	9,7	10,4	TOTAL

1/ Cifras preliminares

FUENTE: SUNAT

ELABORACIÓN: BCRP SUCURSAL PIURA. Departamento de Estudios Económicos



ANEXO 6

TUMBES: INGRESOS CORRIENTES DEL GOBIERNO CENTRAL
(Millones de soles)

	2 015				2 016										
	SET	OCT	NOV	DIC	ENE	FEB	MAR	ABR	MAY	JUN	JUL	AGO	SET	OCT	
I. Ingresos Tributarios	13,1	13,7	12,7	13,4	14,6	12,8	11,8	12,1	11,8	10,9	9,4	10,1	10,7	10,0	I. Ingresos Tributarios
1. Impuestos a los ingresos	4,1	3,6	3,4	3,5	4,0	3,2	3,9	4,3	2,9	3,1	2,5	2,4	2,5	2,2	1. Impuestos a los ingresos
-Personas Naturales	0,8	0,7	0,8	0,8	1,3	0,7	0,7	0,7	0,8	0,9	0,8	0,7	0,7	0,7	-Personas Naturales
-Personas Jurídicas	1,8	2,0	2,3	2,4	2,4	2,3	1,9	1,6	1,3	1,4	1,4	1,6	1,8	1,5	-Personas Jurídicas
-Regularización	1,4	0,9	0,3	0,3	0,4	0,2	1,3	2,0	0,8	0,8	0,2	0,1	0,0	0,0	-Regularización
2. Impuestos a la Importación	0,2	0,3	0,2	0,2	0,3	0,2	0,2	0,2	0,2	0,2	0,1	0,2	0,2	0,2	2. Impuestos a la Importación
3. Impuestos General a las Ventas	7,7	8,6	8,0	8,1	9,4	8,4	6,4	6,2	7,2	6,4	5,7	6,5	6,7	6,5	3. Impuestos General a las Ventas
-Operaciones Internas	3,0	2,9	2,5	3,3	4,1	3,5	2,2	2,4	2,5	2,2	1,9	1,8	2,1	1,6	-Operaciones Internas
-Operaciones Externas	4,8	5,7	5,4	4,8	5,3	4,9	4,2	3,8	4,8	4,2	3,8	4,7	4,6	4,9	-Operaciones Externas
4. Impuestos Selectivo al Consumo	0,1	0,1	0,1	0,0	0,1	0,1	0,1	0,0	0,1	0,1	0,1	0,1	0,1	0,1	4. Impuestos Selectivo al Consumo
5. Otros ingresos tributarios	0,9	1,1	1,1	1,5	0,9	0,9	1,2	1,3	1,4	1,1	1,0	1,0	1,1	1,0	5. Otros ingresos tributarios
II. Ingresos No Tributarios	0,1	0,1	0,1	0,1	0,1	0,1	0,1	0,1	0,1	0,1	0,1	0,1	0,1	0,1	II. Ingresos No Tributarios
INGRESOS CORRIENTES (I+II)	13,2	13,8	12,7	13,5	14,7	12,9	11,9	12,2	11,9	11,0	9,4	10,2	10,8	10,1	INGRESOS CORRIENTES (I+II)

FUENTE: SUNAT

ELABORACIÓN: BCRP SUCURSAL PIURA. Departamento de Estudios Económicos

ANEXO 7

TUMBES : GASTOS NO FINANCIEROS DEL GOBIERNO NACIONAL

(Millones de soles)

	2015				2016										
	SET	OCT	NOV	DIC	ENE	FEB	MAR	ABR	MAY	JUN	JUL	AGO	SET	OCT	
GASTOS NO FINANCIEROS	34,8	38,5	26,3	117,3	18,5	19,3	28,5	22,1	20,8	23,4	28,0	21,2	20,5	32,2	GASTOS NO FINANCIEROS
a. GASTOS CORRIENTES	32,3	36,3	23,5	87,8	17,5	18,0	21,5	17,8	18,8	22,1	24,6	18,4	19,0	23,8	a. GASTOS CORRIENTES
1. Personal y obligaciones sociales	9,6	9,7	9,7	11,7	10,9	10,6	10,5	10,1	10,2	12,2	14,5	9,8	9,8	9,9	1. Personal y obligaciones sociales
2. Pensiones y otras prestaciones sociales	0,5	0,7	0,5	1,0	0,5	0,5	0,6	0,7	0,6	0,6	1,1	0,0	0,6	0,3	2. Pensiones y otras prestaciones sociales
3. Bienes y servicios	16,2	21,2	7,9	69,4	2,7	4,5	6,6	5,6	5,2	4,0	4,4	5,1	6,7	9,6	3. Bienes y servicios
4. Donaciones y transferencias	0,0	2,7	2,7	0,1	3,3	0,7	0,3	0,2	0,0	2,0	2,5	0,0	0,0	0,0	4. Donaciones y transferencias
5. Otros gastos	6,0	2,0	2,7	5,6	0,1	1,7	3,5	1,2	2,8	3,2	2,2	3,5	1,9	4,0	5. Otros gastos
b. GASTOS DE CAPITAL	2,5	2,2	2,8	29,5	1,0	1,3	7,0	4,3	2,0	1,4	3,3	2,8	1,5	8,3	b. GASTOS DE CAPITAL
1. Adquisición de activos no financieros	2,5	2,1	2,8	29,5	1,0	1,3	7,0	4,3	2,0	1,4	3,0	2,8	1,5	8,3	1. Adquisición de activos no financieros
2. Otros gastos de capital	0,0	0,1	0,0	0,0	0,0	0,0	0,0	0,0	0,0	0,0	0,4	0,0	0,0	0,0	2. Otros gastos de capital

FUENTE: Ministerio de Economía y Finanzas.

ELABORACIÓN: BCRP Sucursal Piura. Departamento de Estudios Económicos



ANEXO 8

TUMBES: GASTOS NO FINANCIEROS DEL GOBIERNO REGIONAL

(Millones de soles)

	2015				2016										
	SET	OCT	NOV	DIC	ENE	FEB	MAR	ABR	MAY	JUN	JUL	AGO	SET	OCT	
GASTOS NO FINANCIEROS	26,6	30,0	37,7	58,0	23,9	30,1	56,9	6,8	35,8	29,0	35,2	38,4	27,9	31,4	GASTOS NO FINANCIEROS
a. GASTOS CORRIENTES	23,9	27,6	30,1	38,6	23,7	28,4	45,7	3,9	27,4	22,3	30,4	31,4	25,7	24,6	a. GASTOS CORRIENTES
1. Personal y obligaciones sociales	14,4	15,1	19,6	16,7	17,7	15,4	34,0	-3,6	15,4	14,8	19,2	15,5	16,8	16,2	1. Personal y obligaciones sociales
2. Pensiones y otras prestaciones sociales	1,6	1,7	1,8	2,4	2,6	2,3	3,2	0,3	1,8	1,6	2,1	1,6	1,6	1,5	2. Pensiones y otras prestaciones sociales
3. Bienes y servicios	7,8	10,8	8,6	19,5	2,8	9,7	8,1	7,0	8,6	5,8	9,0	7,0	7,3	6,9	3. Bienes y servicios
4. Donaciones y transferencias	0,0	0,0	0,0	0,0	0,0	0,0	0,0	0,0	0,0	0,1	0,0	0,0	0,0	0,0	4. Donaciones y transferencias
5. Otros gastos	0,1	0,0	0,1	0,0	0,6	1,0	0,4	0,2	1,6	0,0	0,0	7,3	0,0	0,0	5. Otros gastos
b. GASTOS DE CAPITAL	2,7	2,4	7,6	19,4	0,2	1,7	11,2	2,9	8,4	6,7	4,8	7,0	2,3	6,8	b. GASTOS DE CAPITAL
1. Adquisición de activos no financieros	2,6	2,3	7,5	19,3	0,1	1,6	11,1	2,8	8,3	6,6	4,8	7,0	2,3	6,8	1. Adquisición de activos no financieros
2. Otros gastos de capital	0,1	0,1	0,1	0,1	0,1	0,1	0,1	0,1	0,1	0,1	0,0	0,0	0,0	0,0	2. Otros gastos de capital

FUENTE: Ministerio de Economía y Finanzas.

ELABORACIÓN: BCRP Sucursal Piura. Departamento de Estudios Económicos

ANEXO 9

TUMBES: GASTOS NO FINANCIEROS DE LOS GOBIERNOS LOCALES
(Millones de soles)

	2015				2016										
	SET	OCT	NOV	DIC	ENE	FEB	MAR	ABR	MAY	JUN	JUL	AGO	SET	OCT	
GASTOS NO FINANCIEROS	18,8	27,0	19,1	38,6	7,6	14,8	20,6	12,9	16,2	11,5	14,2	10,1	13,2	14,1	GASTOS NO FINANCIEROS
a. GASTOS CORRIENTES	7,9	7,6	6,9	12,3	6,0	9,1	11,4	7,6	7,8	6,8	7,5	6,8	7,2	7,0	a. GASTOS CORRIENTES
1. Personal y obligaciones sociales	2,2	2,1	2,2	2,8	2,8	2,3	2,6	2,4	2,2	2,0	3,1	2,2	2,1	2,3	1. Personal y obligaciones sociales
2. Pensiones y otras prestaciones sociales	0,5	0,9	0,5	1,5	0,1	0,1	0,4	0,3	0,2	0,2	0,0	0,3	0,7	0,7	2. Pensiones y otras prestaciones sociales
3. Bienes y servicios	5,0	4,3	4,0	7,8	2,9	6,2	8,1	4,6	5,1	4,3	4,1	4,1	4,1	3,7	3. Bienes y servicios
4. Donaciones y transferencias	0,1	0,1	0,1	0,1	0,1	0,1	0,1	0,1	0,1	0,1	0,1	0,1	0,1	0,1	4. Donaciones y transferencias
5. Otros gastos	0,1	0,2	0,1	0,1	0,1	0,4	0,2	0,2	0,2	0,1	0,1	0,1	0,1	0,2	5. Otros gastos
b. GASTOS DE CAPITAL	10,9	19,4	12,2	26,3	1,6	5,7	9,2	5,3	8,4	4,7	6,7	3,3	6,0	7,1	b. GASTOS DE CAPITAL
1. Adquisición de activos no financieros	10,7	18,8	11,9	26,0	1,3	5,3	8,9	5,0	8,1	4,4	6,7	3,3	6,0	7,1	1. Adquisición de activos no financieros
2. Otros gastos de capital	0,2	0,6	0,3	0,3	0,3	0,4	0,3	0,3	0,3	0,3	0,0	0,0	0,0	0,0	2. Otros gastos de capital

FUENTE: Ministerio de Economía y Finanzas.

ELABORACIÓN: BCRP Sucursal Piura. Departamento de Estudios Económicos



ANEXO 10

**TUMBES: CARTERA PESADA EN EL SISTEMA FINANCIERO 1/
(En porcentajes)**

ENTIDADES FINANCIERAS	2015					2016									ENTIDADES FINANCIERAS
	AGO	SET	OCT	NOV	DIC	ENE	FEB	MAR	ABR	MAY	JUN	JUL	AGO	SET	
A. BANCO DE LA NACIÓN	1,2	1,2	1,2	1,2	1,1	1,1	1,2	1,1	1,2	1,3	1,3	1,4	1,4	1,4	A. BANCO DE LA NACIÓN
B. EMPRESAS BANCARIAS	6,7	6,7	6,5	6,8	6,4	6,6	6,6	6,4	0,6	7,1	7,1	7,2	6,7	6,4	B. EMPRESAS BANCARIAS
Agrobanco	0,7	0,8	0,8	0,4	0,3	0,4	0,6	0,8	6,5	1,0	0,6	0,6	0,6	0,7	Agrobanco
C. INSTITUCIONES DE MICROFINANZAS															C. INSTITUCIONES DE MICROFINANZAS
Cajas municipales	7,8	9,3	8,5	8,6	7,7	9,7	10,0	10,2	9,9	10,2	9,6	9,9	9,6	9,5	Cajas municipales
Edpyme	3,1	3,0	2,8	2,8	2,5	2,9	3,4	3,4	3,3	12,9	9,3	7,9	6,0	6,0	Edpyme
Empresas financieras	5,5	5,5	5,4	5,9	5,6	5,9	6,2	6,2	6,1	6,3	6,4	6,8	7,2	7,1	Empresas financieras
TOTAL	6,3	6,7	6,4	6,6	6,0	6,8	6,9	6,9	6,8	7,3	7,0	7,2	6,9	6,8	TOTAL

1/ Cifras preliminares

FUENTE: Superintendencia de Banca, Seguros y AFP (SBS)

ELABORACIÓN: BCRP SUCURSAL PIURA. Departamento de Estudios Económicos