

**BANCO CENTRAL DE RESERVA DEL PERÚ**  
SUCURSAL PIURA



**TUMBES: Síntesis de Actividad Económica**  
**Setiembre 2016<sup>1</sup>**

**Departamento de Estudios Económicos**

---

<sup>1</sup> En el presente informe participaron Mario Alvarado Tabacchi, María Alama Salazar y José Lupú Figallo

## ÍNDICE

	<i>Página</i>
<b>RESUMEN EJECUTIVO.....</b>	<b>3</b>
<b>I. ACTIVIDAD PRODUCTIVA.....</b>	<b>5</b>
1. Actividad primaria.....	5
1.1 Sector agropecuario.....	5
1.2 Sector pesca .....	6
1.3 Sector hidrocarburos.....	6
2. Otros indicadores sectoriales.....	7
2.1 Sector manufactura.....	7
2.2 Sector construcción.....	7
2.3 Arribos a establecimientos de hospedaje .....	8
<b>II. SECTOR EXTERNO .....</b>	<b>8</b>
1. Exportaciones.....	8
<b>III. CRÉDITO Y DEPÓSITOS.....</b>	<b>9</b>
1. Crédito.....	9
2. Depósitos .....	11
<b>IV. EJECUCIÓN DEL PRESUPUESTO DE GASTOS DEL GOBIERNO GENERAL.....</b>	<b>12</b>
1. Gasto corriente no financiero .....	12
2. Gasto de capital .....	12
<b>V. ANEXOS .....</b>	<b>14</b>

## RESUMEN EJECUTIVO

---

### Principales hechos de importancia

- En setiembre, las **actividades primarias** mostraron un comportamiento mixto. De un lado, se expandió la actividad agropecuaria (19,3 por ciento) y pesquera (9,4 por ciento). De otro lado, se contrajo la producción de hidrocarburos (-60,1 por ciento).
- En cuanto a los **otros indicadores de actividad económica** en la región, decreció la producción industrial (-1,2 por ciento), los despachos de cemento (-7,7 por ciento), los arribos a establecimientos de hospedaje (-6,1 por ciento) y la inversión pública (-39,9 por ciento). En contraste, se expandió el crédito (5,4 por ciento) y las exportaciones (26,6 por ciento)

### Actividad primaria

- En setiembre, la **actividad agropecuaria** creció en 19,3 por ciento respecto de análogo mes del año pasado, por la expansión del sub-sector agrícola (46,6 por ciento). El repunte de este sub-sector respondió al incremento en la producción de plátano (41,0 por ciento).
- En el mes bajo análisis, la **actividad pesquera** registró una expansión del 9,4 por ciento en relación con similar mes del año anterior; al respecto, el mayor desembarque para fresco (61,5 por ciento) contrarrestó la caída en congelado (-8,0 por ciento).
- La producción de **petróleo** crudo disminuyó en 60,1 por ciento respecto a la de igual mes del año previo.

### Otros indicadores de actividad económica

- En setiembre, la **manufactura primaria** decreció levemente en 1,2 por ciento respecto de análogo mes del año pasado. Este comportamiento se explica básicamente por la caída en la producción de pescado congelado (-7,9 por ciento) lo que contrarrestó la recuperación en la producción de langostino entero congelado (48,4 por ciento).
- En el mes bajo análisis, los **despachos de cemento** registraron una caída del 7,7 por ciento en relación con setiembre del año anterior en línea con el retroceso de la inversión pública.
- El número de **arribos a establecimientos de hospedaje** disminuyó en 6,1 por ciento respecto de similar mes del año previo. Este resultado obedeció a la menor llegada de visitantes nacionales (-7,6 por ciento de incremento interanual) que contrarrestó el ligero incremento de los visitantes extranjeros (1,9 por ciento).
- Las **exportaciones** del mes registraron un incremento de 26,6 por ciento respecto a las de igual período del año pasado, básicamente por el crecimiento de las exportaciones no tradicionales (26,7 por ciento) pues no hubo exportación tradicional. Destacaron las mayores ventas de colas de langostinos congelados (24,1 por ciento), langostinos congelados (38,9 por ciento) y bananas (48,5 por ciento).
- El **crédito** aumentó 5,4 por ciento interanual. El financiamiento a empresas se incrementó en 2,2 por ciento y a personas, en 10,1 por ciento.
- Por su parte, la **inversión pública** resultó menor en 39,9 por ciento a la de setiembre del año pasado, por la caída registrada en el Gobierno Nacional (-42,9 por ciento) y en las municipalidades (-45,4 por ciento).

**CUADRO N° 1**  
**TUMBES**  
**OTROS INDICADORES DE ACTIVIDAD ECONÓMICA**  
 (Variación % respecto a similar mes del año anterior)

		<b>Abr.16</b>	<b>May.16</b>	<b>Jun.16</b>	<b>Jul.16</b>	<b>Ago.16</b>	<b>Set.16</b>
Producción industrial 1/	↑	35,1	↓ -2,0	↓ -40,5	↓ -39,0	↑ 84,8	↓ -1,2
Despachos de cemento 1/	↓	-5,2	↓ -3,8	↑ 30,9	↑ 26,2	↑ 17,4	↓ -7,7
Arribos a establecimientos de hospedaje	↓	-6,6	↑ 21,9	↓ -4,2	↑ 4,8	↑ 5,8	↓ -6,1
Exportaciones 2/	↑	31,0	↓ -4,2	↓ -35,5	↓ -39,8	↓ -9,1	↑ 26,6
Crédito 2/	↑	3,6	↑ 3,9	↑ 4,4	↑ 4,9	↑ 4,6	↑ 5,4
Inversión pública 1/	↓	-17,1	↑ 35,2	↓ -32,2	↓ -18,1	↑ 12,4	↓ -39,9

1/ En términos reales.

2/ En términos nominales.

Fuentes: PRODUCE, MINCETUR, Cementos Pacasmayo, SUNAT, SBS y MEF.

## I. ACTIVIDAD PRODUCTIVA

### 1. Actividad primaria

#### 1.1 Sector agropecuario

- En setiembre, la actividad agropecuaria creció en 19,3 por ciento respecto de análogo mes del año pasado, por la expansión del sub-sector agrícola (46,6 por ciento). El repunte de este sub-sector respondió al incremento en la producción de plátano (41,0 por ciento), en línea con la recuperación de áreas luego de las pérdidas provocadas por desbordes de los ríos entre abril y junio del año pasado. Asimismo, fueron significativos los aumentos registrados en limón (179,2 por ciento) y en carne de aves (285,7 por ciento).

**CUADRO N° 2**  
**TUMBES**  
**SECTOR AGROPECUARIO 1/**  
(Toneladas)

Subsectores	Estructura Porcentual 2013 2/	SETIEMBRE			ENERO-SETIEMBRE		
		2015	2016	Var. %	2015	2016	Var. %
<b>AGRÍCOLA</b>	<b>69,57</b>			<b>46,6</b>			<b>8,6</b>
<b>Orientada al mercado externo y agroindustria 2/</b>	<b>31,45</b>			<b>38,7</b>			<b>5,1</b>
Cacao	1,20	48	52	9,4	543	531	-2,1
Mango	0,09	0	0	n.d.	278	155	-44,2
Plátano	28,90	6 894	9 718	41,0	80 328	84 316	5,0
Maíz amarillo duro	1,26	53	43	-19,8	2 444	2 989	22,3
<b>Orientada al mercado interno 2/</b>	<b>38,12</b>			<b>105,8</b>			<b>11,5</b>
Arroz	31,99	0	0	n.d.	69 230	74 379	7,4
Frijol caupí	0,04	4	0	-100,0	65	118	81,5
Limón	4,75	458	1 280	179,2	16 551	21 706	31,1
Maíz choclo	0,80	146	182	24,9	962	1 034	7,5
Melón	0,02	0	0	n.d.	30	111	271,5
Soya	0,08	0	3	n.d.	13	9	-28,5
Yuca	0,45	216	274	26,9	1 247	1 144	-8,3
<b>PECUARIO</b>	<b>30,43</b>			<b>-3,9</b>			<b>-5,7</b>
Carne de Aves 3/	0,88	12	47	285,7	104	194	86,9
Huevo	0,17	9	10	13,4	81	85	5,1
Carne de vacuno 3/	15,92	179	166	-7,5	1 740	1 617	-7,1
Leche	0,35	45	43	-4,8	516	501	-3,0
Carne de Ovinos 3/	2,58	19	17	-11,1	182	167	-8,1
Carne de Porcinos 3/	5,31	105	86	-18,2	723	644	-10,9
Carne de Caprinos 3/	5,23	54	48	-11,6	430	398	-7,5
<b>SECTOR AGROPECUARIO</b>	<b>100,00</b>			<b>19,3</b>			<b>3,9</b>

1/ Cifras preliminares

2/ A precios de 2007

3/ Peso neto

Fuente: Ministerio de Agricultura y Riego

Elaboración: BCRP, Sucursal Piura. Departamento de Estudios Económicos

- En lo que va del año, el sector agropecuario creció 3,9 por ciento debido básicamente a la expansión en la producción de arroz (7,4 por ciento), limón (31,1 por ciento) y plátano (5,0 por ciento).
- En el transcurso de la campaña agrícola 2016-2017 (agosto-setiembre) se han instalado 7,5 miles de hectáreas de cultivos transitorios, lo que implicó una expansión del 9,6 por ciento respecto de la campaña pasada, atribuible a la mayor siembra de arroz (10,0 por ciento).

**CUADRO N° 3**  
**TUMBES**  
**SUPERFICIE SEMBRADA 1/**  
(Hectáreas)

CULTIVO	CAMPAÑA AGRÍCOLA 2/		Variación	
	2015 - 2016	2016 - 2017	Absoluta	Porcentual
<b>CULTIVOS TRANSITORIOS</b>	<b>6 854</b>	<b>7 514</b>	<b>660</b>	<b>9,6</b>
Arroz	6 709	7 380	671	10,0
Frijol Caupí	8	0	-8	-100,0
Maíz Amarillo Duro	41	38	-3	-6,5
Maíz Choclo	59	53	-6	-9,4
Soya	2	12	10	475,0
Yuca	21	13	-9	-40,8
Otros	15	19	4	26,0
<b>CULTIVOS PERMANENTES</b>	<b>182</b>	<b>168</b>	<b>-15</b>	<b>-8,1</b>
Cacao	1	26	25	2 500,0
Limón	19	42	23	124,3
Mango	0	0	0	n.d.
Plátano	163	100	-63	-38,5
<b>Total</b>	<b>7 037</b>	<b>7 681</b>	<b>645</b>	<b>9,2</b>

1/ Cifras preliminares  
2/ De agosto a setiembre  
FUENTE: MINAGRI

## 1.2 Sector pesca

- En setiembre, la actividad pesquera registró una expansión del 9,4 por ciento en relación con similar mes del año pasado; al respecto, el mayor desembarque para fresco (61,5 por ciento) contrarrestó la caída en congelado (-8,0 por ciento). Durante los nueve primeros meses del año, el sector creció en 9,2 por ciento respecto de igual período del año previo.

**CUADRO N° 4**  
**TUMBES**  
**SECTOR PESCA 1/**  
(En toneladas)

DESTINO	SETIEMBRE			ENERO - SETIEMBRE		
	2015	2016	Var % 1/	2015	2016	Var % 1/
<b>Consumo Humano Directo</b>						
Congelado	1 751	1 612	-8,0	16 915	16 779	-0,8
Curado	0	0	n.d.	0	0	n.d.
Fresco	801	1 294	61,5	7 304	10 299	41,0
<b>TOTAL</b>			<b>9,4</b>			<b>9,2</b>

1/ A precios de 2007. Cifras preliminares.  
Fuente: Ministerio de la Producción; Gerencia Regional de la Producción - Tumbes  
Elaboración: BCRP Sucursal Piura. Departamento de Estudios Económicos

## 1.3 Sector hidrocarburos

- En setiembre, la producción de petróleo crudo disminuyó en 60,1 por ciento respecto a la de similar mes del año anterior. En lo que va del año, el sector decreció en 29,9 puntos porcentuales con relación a análogo período del año pasado.

**CUADRO N° 5**  
**TUMBES**  
**SECTOR HIDROCARBUROS 1/**  
(En barriles)

	SETIEMBRE			ENERO-SETIEMBRE		
	2015	2016	Var.%	2015	2016	Var.%
<b>PETROLEO CRUDO (barriles)</b>						
BPZ	218 293	87 070	-60,1	1 123 336	787 136	-29,9
<b>TOTAL 1/</b>	<b>218 293</b>	<b>87 070</b>	<b>-60,1</b>	<b>1 123 336</b>	<b>787 136</b>	<b>-29,9</b>

1/ Variación porcentual en terminos reales a precios de 2007

FUENTE: PERUPETRO

ELABORACIÓN: BCRP Sucursal Piura. Departamento de Estudios Económicos



## 2. Otros indicadores sectoriales

### 2.1 Sector manufactura

- En setiembre, la manufactura primaria decreció levemente en 1,2 por ciento respecto de análogo mes del año pasado. Este comportamiento se explica básicamente por la caída en la producción de pescado congelado (-7,9 por ciento) lo que contrarrestó la recuperación en la producción de langostino entero congelado (48,4 por ciento). En lo que va del año, el sector retrocedió levemente en 1,5 puntos porcentuales respecto de similar período del año anterior. La industria langostinera estuvo afectada por la baja siembra a fines del año pasado e inicios del actual debido a la amenaza del fenómeno El Niño; sin embargo, al regularizarse ésta en el segundo trimestre del año, se empieza a notar la recuperación de la industria.

**CUADRO N° 6**  
**TUMBES**  
**SECTOR MANUFACTURA 1/**  
(Variación % real respecto a similar período del año anterior)

Ramras de actividad	Estructura porcentual 2012 2/	SETIEMBRE	ENERO - SETIEMBRE
		Var. %	Var. %
<b>MANUFACTURA PRIMARIA</b>	<b>100,0</b>	-1,2	-1,5
Derivados pesqueros y acuícolas	100,0	-1,2	-1,5
<b>SECTOR MANUFACTURA</b>	<b>100,0</b>	<b>-1,2</b>	<b>-1,5</b>

1/ Cifras preliminares.

2/ A precios de 2007.

Fuente: PRODUCE, INEI

### 2.2 Sector construcción

- En el mes bajo análisis, los despachos de cemento registraron una caída del 7,7 por ciento en relación con setiembre del año anterior en línea con el retroceso de la inversión pública. Durante los nueve primeros meses del año, tales despachos mostraron un leve incremento de 0,1 por ciento respecto de similar período del año previo.

**GRÁFICO N° 1**  
**TUMBES**  
**CRECIMIENTO DE LOS DESPACHOS DE CEMENTO**  
(Variación % real respecto a similar mes del año anterior)

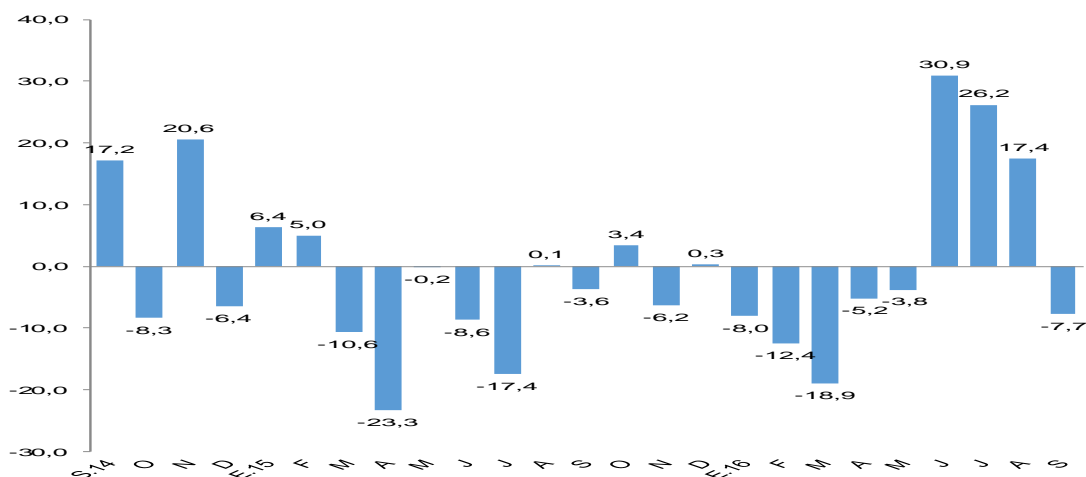

FUENTE: BCRP Sucursal Piura en base a información de Cementos Pacasmayo S.A.A

### 2.3 Arribos a los establecimientos de hospedaje

- En setiembre, el número de arribos a establecimientos de hospedaje disminuyó en 6,1 por ciento respecto de similar mes del año anterior. Este resultado obedeció a la menor llegada de visitantes nacionales (-7,6 por ciento de incremento interanual) que contrarrestó el ligero incremento de los visitantes extranjeros (1,9 por ciento). En lo que va del año, el total de arribos se expandió en 3,1 por ciento.

**GRÁFICO N° 3**  
**TUMBES**  
**CRECIMIENTO DE ARRIBOS A ESTABLECIMIENTOS DE HOSPEDAJE**  
(Variación %)

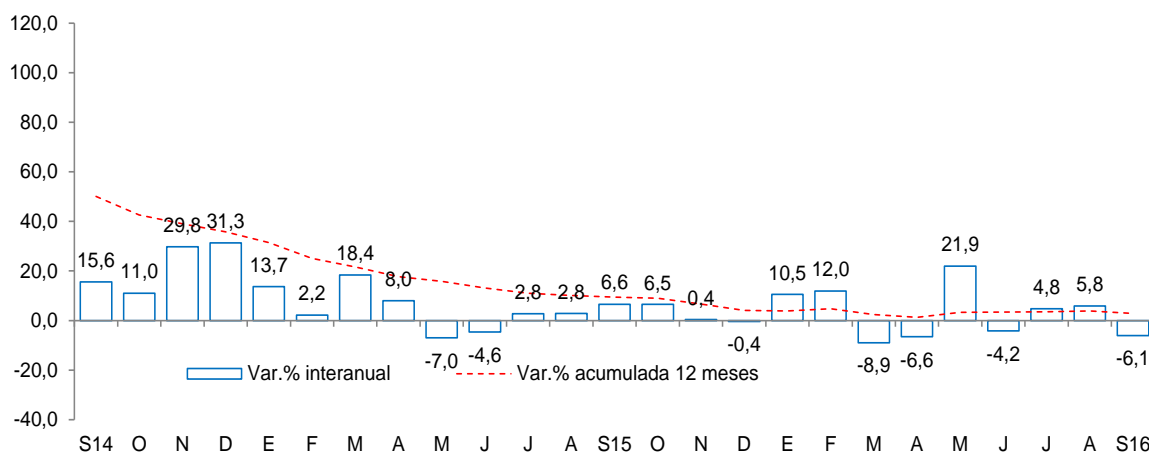

Fuente: Encuesta Mensual a Establecimientos de Hospedaje Temporal- MINCETUR

## II. SECTOR EXTERNO

### 1. Exportaciones

- En setiembre, las exportaciones de Tumbes totalizaron US\$ 11,8 millones, registrando un incremento de 26,6 por ciento respecto a las de igual mes del año pasado, básicamente por el crecimiento de las exportaciones no tradicionales (26,7 por ciento) pues no hubo exportación tradicional. Destacaron las mayores ventas de colas de langostinos congelados (24,1 por ciento), langostinos congelados (38,9 por ciento) y bananas (48,5 por ciento).
- Durante los nueve primeros meses del año las exportaciones llegaron a US\$ 86,6 millones, lo que significó una caída de 9,8 por ciento en relación con similar período del año anterior motivada principalmente por los menores envíos de productos pesqueros y acuícolas no tradicionales (-8,7 por ciento). Los principales destinos fueron Estados Unidos (53,1 por ciento), España (21,4 por ciento), Francia (8,4 por ciento) y Japón (5,5 por ciento).



**CUADRO Nº 7**  
**TUMBES**  
**EXPORTACIONES POR GRUPO DE PRODUCTOS 1/**  
(Valor FOB en millones de US\$)

	Estructura % 2013	SETIEMBRE			ENERO - SETIEMBRE		
		2015	2016	Var %	2015	2016	Var %
<b>PRODUCTOS TRADICIONALES</b>	3,3%	<b>0,0</b>	<b>0,0</b>	<b>-100,0</b>	<b>0,0</b>	<b>0,2</b>	<b>756,7</b>
Agropecuario	3,3%	0,0	0,0	-100,0	0,0	0,2	756,7
<b>PRODUCTOS NO TRADICIONALES</b>	96,7%	<b>9,3</b>	<b>11,8</b>	<b>26,7</b>	<b>96,0</b>	<b>86,4</b>	<b>-9,9</b>
Agropecuario	5,5%	0,1	0,2	48,5	2,7	2,1	-21,6
Pesquero	90,4%	9,2	11,6	26,4	92,0	84,0	-8,7
Otros	0,9%	0,0	0,0	n.d.	1,3	0,3	-75,0
<b>TOTAL EXPORTACIONES</b>	100,0%	<b>9,3</b>	<b>11,8</b>	<b>26,6</b>	<b>96,0</b>	<b>86,6</b>	<b>-9,8</b>

1/ Cifras preliminares

2/ En base a la estructura de similar período de 2013

FUENTE : SUNAT.

ELABORACIÓN: BCRP Sucursal Piura. Departamento de Estudios Económicos

### III. CRÉDITO Y DEPÓSITOS

#### 1. Crédito

- En setiembre, el crédito registró un aumento de 5,4 por ciento interanual, lo cual significó un crecimiento menor al registrado en similar mes de 2015 (6,0 por ciento).
- Según tipo de moneda, el crédito en moneda nacional creció en 8,2 por ciento interanual y las colocaciones en moneda extranjera disminuyeron en 17,3 por ciento. El 91,4 por ciento del crédito fue otorgado en moneda nacional.

**CUADRO Nº 9**  
**TUMBES**  
**CRÉDITO**  
(Saldos en millones de soles)

	Saldos en millones de soles con TCF 1/		Tasa de crecimiento (%)	
	Ago-16	Set-16	Mes	12 Meses
<b>POR TIPO DE CRÉDITO</b>				
<b>Empresas</b>	<b>425</b>	<b>434</b>	<b>2,0</b>	<b>2,2</b>
<b>Personas</b>	<b>319</b>	<b>323</b>	<b>1,3</b>	<b>10,1</b>
<b>TOTAL</b>	<b>744</b>	<b>757</b>	<b>1,7</b>	<b>5,4</b>
<b>POR TIPO DE MONEDA</b>				
MN	678	692	2,0	8,2
ME (Mill. US\$)	19	19	-1,2	-17,3

1/ TCF = Tipo de Cambio Fijo (S/ 3,41 por US\$)

Fuente: SBS y AFP.

Elaboración: BCRP - Sucursal Piura. Departamento de Estudios Económicos.

**GRÁFICO Nº 4**  
**TUMBES**  
**CRECIMIENTO DEL CREDITO 1/**  
 (Variación % respecto a similar mes del año anterior)

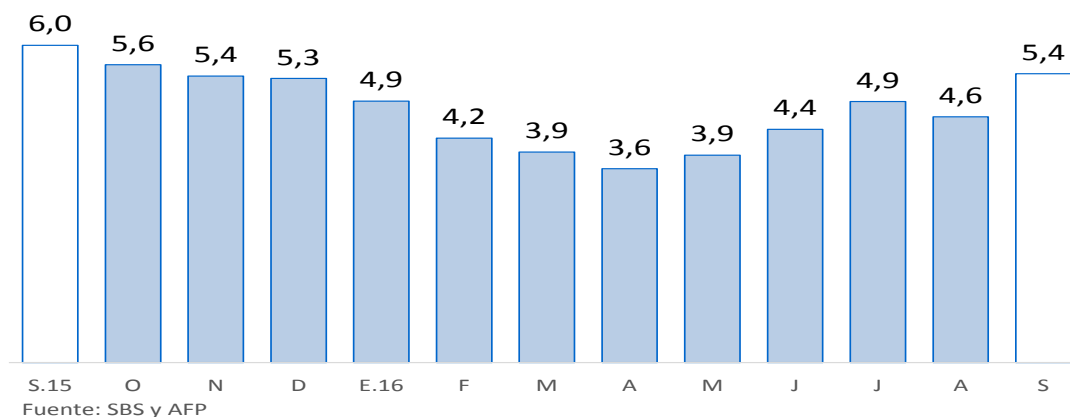

1/ Comprende banca múltiple, Banco de la Nación, Agrobanco, cajas municipales, cajas rurales, edpymes y financieras.

En cuanto al tipo de crédito, el financiamiento a personas creció 10,1 por ciento, impulsado por la expansión del crédito de consumo e hipotecario (9,7 y 13,6 por ciento, respectivamente). Por otra parte, el financiamiento a empresas aumentó en 2,2 por ciento interanual.

**GRÁFICO Nº 5**  
**TUMBES**  
**EVOLUCIÓN DEL TIPO DE CRÉDITO**  
 (Porcentaje)

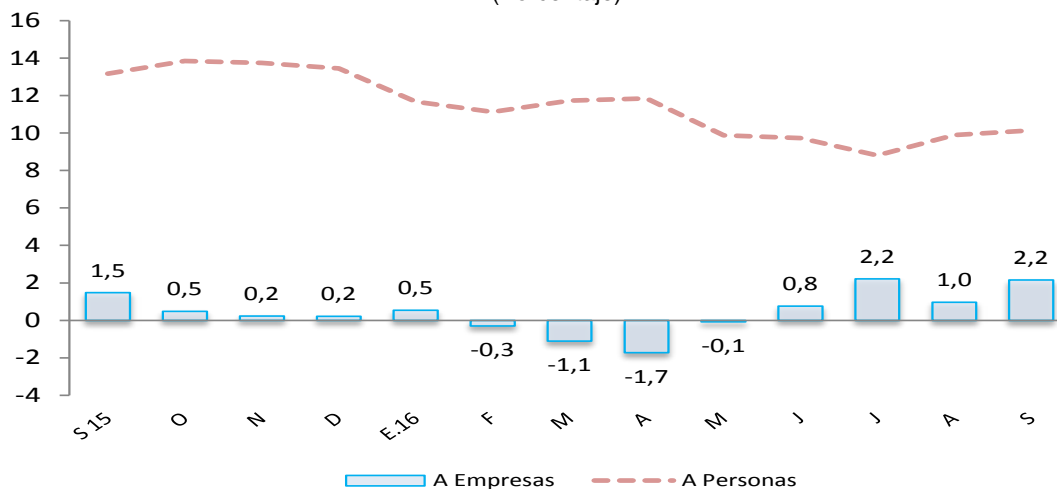

- La tasa de morosidad registrada en agosto último fue de 6,9 por ciento, es decir, 0,6 puntos porcentuales más respecto al mismo mes de 2015; asimismo, se situó por encima de la mora promedio nacional (3,2 por ciento). La morosidad de las cajas municipales fue de 9,6 por ciento; empresas financieras, 7,2 por ciento; banca múltiple, 6,7 por ciento; Edpymes, 6,0 por ciento; Banco de la Nación, 1,4 por ciento y Agrobanco, 0,6 por ciento.

**GRÁFICO Nº 6**  
**TUMBES**  
**TASA DE MOROSIDAD**  
(Porcentaje)

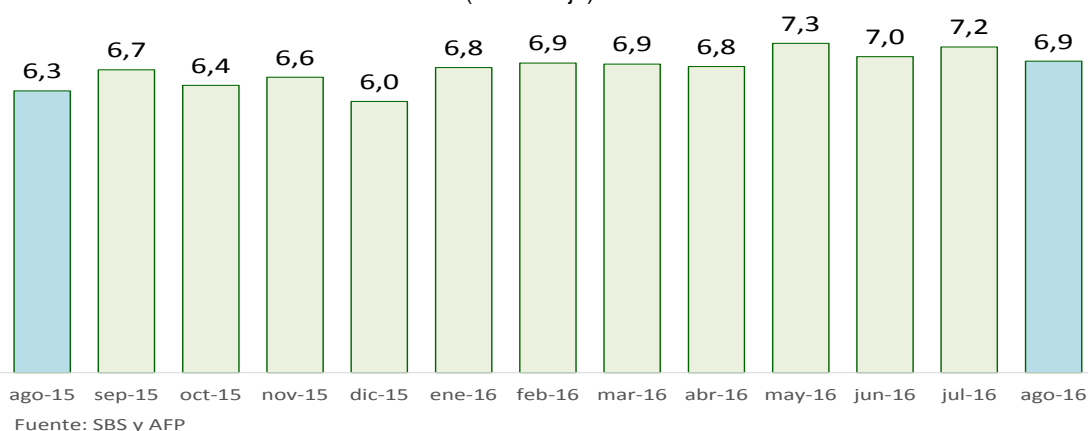

ELABORACIÓN: BCRP - Sucursal Piura. Departamento de Estudios Económicos

## 2. Depósitos

- En setiembre, los depósitos en las instituciones financieras se redujeron en 0,7 por ciento, frente al crecimiento de 3,5 por ciento en análogo mes del año previo.
- Por tipo de moneda, los depósitos en moneda nacional crecieron 0,3 por ciento interanual, lo cual contrastó con las menores captaciones en moneda extranjera (-4,2 por ciento). La tasa de dolarización de los depósitos fue de 22,6 por ciento.
- Según tipo de depósito, los ahorros corrientes, que representan el 53,5 por ciento del total, mostraron un crecimiento interanual de 9,5 por ciento y los depósitos a plazos, del 12,8 por ciento. En cambio, los depósitos a la vista registraron una caída del 34,7 por ciento.

**CUADRO Nº 10**  
**TUMBES**  
**DEPÓSITOS 1/**  
(SalDOS en millones de soles)

	SalDOS en millones de soles con TCF 1/		Tasa de crecimiento (%)	
	Ago-16	Set-16	Mes	12 Meses
<b>POR TIPO DE DEPÓSITO</b>				
Vista	52	47	-8,8	-34,7
Ahorro	152	153	0,7	9,5
Plazo	86	86	-0,3	12,8
<b>TOTAL</b>	<b>290</b>	<b>286</b>	<b>-1,3</b>	<b>-0,7</b>
<b>POR TIPO DE MONEDA</b>				
MN	219	222	1,0	0,3
ME (Mill. US\$)	21	19	-8,4	-4,2

1/ TCF = Tipo de Cambio Fijo (S/ 3,41 por US\$)

Fuente: SBS y AFP.

Elaboración: BCRP - Sucursal Piura. Departamento de Estudios Económicos.

**GRÁFICO Nº 7**  
**TUMBES**  
**CRECIMIENTO DE LOS DEPÓSITOS 1/**  
 (Variación % respecto a similar mes del año anterior)

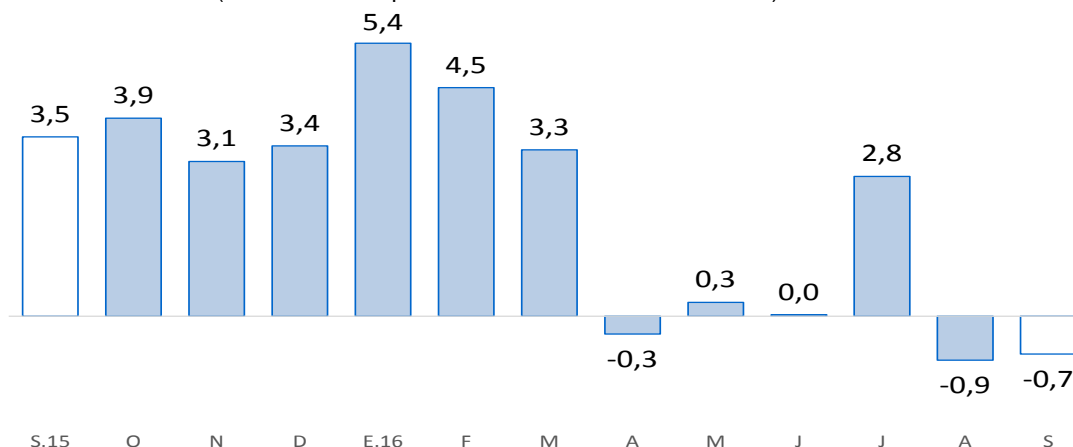

Fuente: SBS y AFP

1/ Comprende banca múltiple, Banco de la Nación, Agrobanco, cajas municipales, cajas rurales y financieras.

#### IV. EJECUCIÓN DEL PRESUPUESTO DE GASTOS DEL GOBIERNO GENERAL

##### 1. Gasto corriente no financiero

- En setiembre, el gasto público corriente no financiero bordeó los S/ 52 millones, mostrando una disminución interanual real de 21,6 por ciento, que se explica principalmente por el menor gasto en el Gobierno Nacional (-43,0 por ciento), sobre todo en el pago de bienes y servicios. En lo que va del año, este gasto se contrajo en 2,6 por ciento respecto de similar período del año previo.

**CUADRO Nº 11**  
**TUMBES**  
**GASTO PÚBLICO 1/ 2**  
 (Millones de soles)

	SETIEMBRE			ENERO - SETIEMBRE		
	2015	2016	Var.% real	2015	2016	Var.% real
Gobierno Nacional	32	19	-43,0	211	178	-18,3
Gobierno Regional	24	26	4,3	207	239	11,3
Gobiernos locales	8	7	-12,2	65	70	3,8
<b>TOTAL</b>	<b>64</b>	<b>52</b>	<b>-21,6</b>	<b>484</b>	<b>488</b>	<b>-2,6</b>

1/ Información actualizada al 30 de setiembre 2016.

2/ Comprende el gasto en remuneraciones, pensiones, bienes y servicios.

Fuente: MEF

Elaboración: BCRP - Sucursal Piura. Departamento de Estudios Económicos

##### 2. Gasto de capital

- En el mes bajo análisis, la inversión pública totalizó S/ 10 millones y resultó menor en 39,9 por ciento a la de similar período del año pasado, por la caída registrada en el Gobierno Nacional (-42,9 por ciento) y en las municipalidades (-45,4 por ciento). En lo que va del año, dicha inversión disminuyó en 13,4 por ciento respecto de análogo período del año anterior.

**CUADRO Nº 12**  
**TUMBES**  
**INVERSIÓN PÚBLICA 1/ 2/**  
(Millones de soles)

	SETIEMBRE			ENERO - SETIEMBRE		
	2015	2016	Var.% real	2015	2016	Var.% real
Gobierno Nacional	3	1	-42,9	28	24	-17,2
Gobierno Regional	3	2	-14,0	26	45	62,8
Gobiernos locales	11	6	-45,4	76	49	-38,3
<b>Inversión Pública</b>	<b>16</b>	<b>10</b>	<b>-39,9</b>	<b>131</b>	<b>118</b>	<b>-13,4</b>

1/ Información actualizada al 30 de setiembre 2016.

2/ Comprende la adquisición de activos no financieros.

Fuente: MEF

Elaboración: BCRP - Sucursal Piura. Departamento de Estudios Económicos

- En cuanto al avance de la inversión pública, al término del mes, representa el 31,5 por ciento del Presupuesto Institucional Modificado (PIM), ascendente a S/ 374 millones. El Gobierno Nacional muestra una ejecución del 27,0 por ciento; el Gobierno Regional, del 40,7 por ciento y los Gobiernos Locales, del 28,0 por ciento.

**GRÁFICO Nº 8**  
**TUMBES**  
**CRECIMIENTO DE LA INVERSIÓN PÚBLICA**  
(Variación % real)

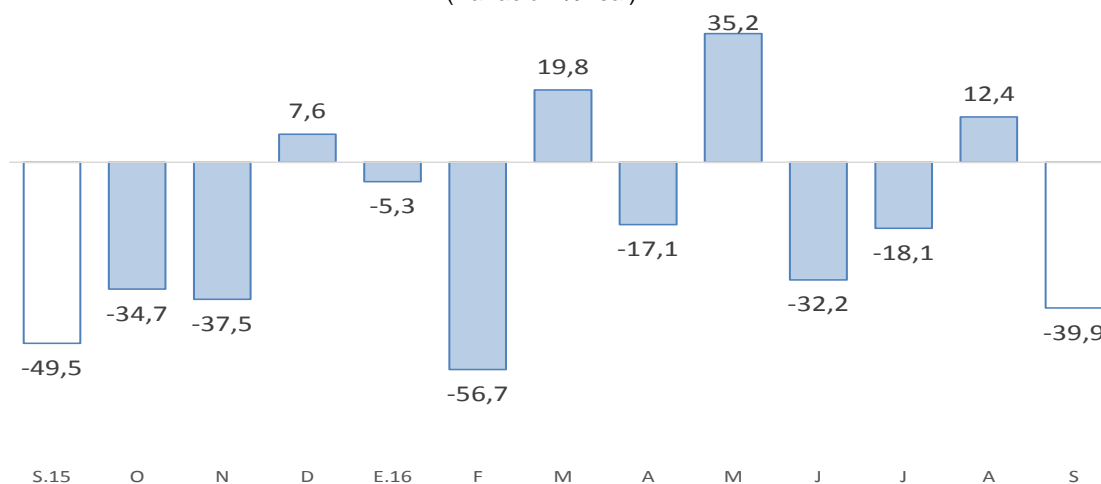

Fuente: MEF

- La menor inversión mensual del Gobierno Nacional radicó en el menor gasto de capital en instituciones educativas el cual pasó de S/ 1,1 millones en setiembre del año previo a un nivel casi nulo en la actualidad.
- La menor inversión del Gobierno Regional se explica principalmente por la menor ejecución en infraestructura vial (de S/ 0,7 millones a cero). En setiembre, destaca el mejoramiento de la I.E. Aplicación José Antonio Encinas - Tumbes (S/ 0,6 millones).
- De otro lado, la inversión de los Gobiernos Locales se retrajo por los menores gastos en obras de agua y saneamiento (de S/ 3,9 a S/ 0,6 millones) y en instituciones educativas diversas (de S/ 0,9 a S/ 0,1 millones). En setiembre, destaca la rehabilitación y mejoramiento de las calles de San Jacinto en Tumbes (S/ 1,2 millones).

## V. ANEXOS

**ANEXO 1**

**TUMBES: PRODUCCIÓN AGROPECUARIA 1/  
(TM)**

	2015				2016									
	SET	OCT	NOV	DIC	ENE	FEB	MAR	ABR	MAY	JUN	JUL	AGO	SET	
<b>AGRÍCOLA</b>														<b>AGRÍCOLA</b>
Arroz	0	0	4 871	54 916	12 066	0	0	0	240	39 925	22 149	0	0	Arroz
Cacao	48	58	55	66	68	63	70	53	59	52	60	54	52	Cacao
Frijol caupi	4	20	18	1	3	0	0	0	51	0	62	2	0	Frijol caupi
Limón	458	538	1 731	2 334	3 286	4 089	3 576	3 477	2 976	1 458	831	732	1 280	Limón
Maíz amarillo	53	41	56	43	21	108	22	6	79	2 070	628	11	43	Maíz amarillo
Maíz choclo	146	206	217	141	135	83	28	108	84	166	114	134	182	Maíz choclo
Mango	0	0	77	134	155	0	0	0	0	0	0	0	0	Mango
Melón	0	0	0	0	0	0	0	0	111	0	0	0	0	Melón
Plátano	6 894	7 246	7 833	8 392	9 464	9 938	8 821	9 065	9 090	9 147	9 529	9 545	9 718	Plátano
Soya	0	1	1	0	2	0	0	0	0	0	4	0	3	Soya
Tabaco	0	0	0	0	0	0	0	0	0	0	0	0	0	Tabaco
Yuca	216	206	438	368	158	144	129	0	236	76	36	93	274	Yuca
<b>PECUARIO</b>														<b>PECUARIO</b>
Carne de ave <sup>2/</sup>	12	12	40	15	7	8	8	10	7	10	48	47	47	Carne de ave <sup>2/</sup>
Carne de caprino <sup>2/</sup>	54	52	44	60	44	42	41	45	47	52	45	45	48	Carne de caprino <sup>2/</sup>
Carne de ovino <sup>2/</sup>	19	18	19	20	19	18	18	19	19	20	20	18	17	Carne de ovino <sup>2/</sup>
Carne de porcino <sup>2/</sup>	105	110	105	102	50	81	48	65	71	83	76	85	86	Carne de porcino <sup>2/</sup>
Carne de vacuno <sup>2/</sup>	179	176	162	172	180	169	192	194	177	187	175	175	166	Carne de vacuno <sup>2/</sup>
Huevos	9	8	8	8	7	7	8	9	10	14	10	10	10	Huevos
Leche	45	46	46	49	48	55	54	55	49	65	68	62	43	Leche

1/ Cifras preliminares

2/ Peso neto

FUENTE: MINAGRI

ELABORACIÓN: BCRP SUCURSAL PIURA. Departamento de Estudios Económicos



**ANEXO 2**

**TUMBES: PRODUCCIÓN PESQUERA 1/  
T.M.B**

	2015				2016									
	SET	OCT	NOV	DIC	ENE	FEB	MAR	ABR	MAY	JUN	JUL	AGO	SET	
<b>CHD 2/</b>	<b>2 552</b>	<b>3 208</b>	<b>2 253</b>	<b>2 959</b>	<b>2 584</b>	<b>2 302</b>	<b>2 513</b>	<b>3 106</b>	<b>2 265</b>	<b>2 706</b>	<b>2 504</b>	<b>5 956</b>	<b>2 906</b>	<b>CHD 1/</b>
1. Fresco	801	959	808	1 016	632	919	839	1 076	1 231	1 600	1 327	1 142	1 294	1. Fresco
2. Congelado	1 751	2 249	1 446	1 943	1 952	1 383	1 674	2 029	1 034	1 106	1 177	4 813	1 612	2. Congelado
4. Curado	0	0	0	0	0	0	0	0	0	0	0	0	0	4. Curado
<b>T O T A L</b>	<b>2 552</b>	<b>3 208</b>	<b>2 253</b>	<b>2 959</b>	<b>2 584</b>	<b>2 302</b>	<b>2 513</b>	<b>3 106</b>	<b>2 265</b>	<b>2 706</b>	<b>2 504</b>	<b>5 956</b>	<b>2 906</b>	<b>T O T A L</b>

1/ Cifras preliminares

2/ Consumo Humano Directo

FUENTE: Ministerio de la Producción

ELABORACIÓN: BCRP SUCURSAL PIURA. Departamento de Estudios Económicos



ANEXO 3

TUMBES: EXPORTACIONES FOB POR GRUPOS DE PRODUCTO 1/  
(MILLONES US\$)

TIPO	2015				2016									TIPO	
	SET	OCT	NOV	DIC	ENE	FEB	MAR	ABR	MAY	JUN	JUL	AGO	SET		
<b>I. Productos Tradicionales</b>	<b>0,0</b>	<b>0,0</b>	<b>0,0</b>	<b>0,0</b>	<b>0,0</b>	<b>0,0</b>	<b>0,0</b>	<b>0,0</b>	<b>0,0</b>	<b>0,0</b>	<b>0,0</b>	<b>0,0</b>	<b>0,2</b>	<b>0,0</b>	<b>I. Productos Tradicionales</b>
Agropecuario	0,0	0,0	0,0	0,0	0,0	0,0	0,0	0,0	0,0	0,0	0,0	0,0	0,2	0,0	Agropecuario
Pesquero	0,0	0,0	0,0	0,0	0,0	0,0	0,0	0,0	0,0	0,0	0,0	0,0	0,0	0,0	Pesquero
<b>II. Productos No Tradicionales</b>	<b>9,3</b>	<b>10,6</b>	<b>7,9</b>	<b>10,2</b>	<b>10,4</b>	<b>10,3</b>	<b>10,2</b>	<b>9,7</b>	<b>10,3</b>	<b>7,1</b>	<b>7,2</b>	<b>8,3</b>	<b>11,8</b>	<b>II. Productos No Tradicionales</b>	
Agropecuario	0,1	0,3	0,3	0,5	0,4	0,5	0,3	0,2	0,1	0,1	0,2	0,1	0,2	0,2	Agropecuario
Maderas y Papeles	0,0	0,0	0,0	0,0	0,0	0,0	0,0	0,0	0,0	0,0	0,0	0,0	0,0	0,0	Maderas y Papeles
Metal-Mecánico	0,0	0,1	0,0	0,0	0,0	0,1	0,0	0,0	0,0	0,0	0,0	0,1	0,0	0,0	Metal-Mecánico
Minería No Metálica	0,0	0,0	0,0	0,0	0,0	0,0	0,0	0,0	0,0	0,0	0,0	0,0	0,0	0,0	Minería No Metálica
Pesquero	9,2	10,1	7,5	9,7	10,0	9,7	10,0	9,5	10,1	7,1	7,0	8,2	11,6	11,6	Pesquero
Químico	0,0	0,0	0,0	0,0	0,0	0,0	0,0	0,0	0,0	0,0	0,0	0,0	0,0	0,0	Químico
Resto de No Tradicionales	0,0	0,1	0,0	0,0	0,0	0,0	0,0	0,0	0,1	0,0	0,0	0,0	0,0	0,0	Resto de No Tradicionales
Sidero-Metalúrgico y Joyería	0,0	0,0	0,0	0,0	0,0	0,0	0,0	0,0	0,0	0,0	0,0	0,0	0,0	0,0	Sidero-Metalúrgico y Joyería
Textil	0,0	0,0	0,0	0,0	0,0	0,0	0,0	0,0	0,0	0,0	0,0	0,0	0,0	0,0	Textil
<b>TOTAL EXPORTACIONES</b>	<b>9,3</b>	<b>10,6</b>	<b>7,9</b>	<b>10,2</b>	<b>10,4</b>	<b>10,3</b>	<b>10,2</b>	<b>9,7</b>	<b>10,3</b>	<b>7,1</b>	<b>7,2</b>	<b>8,5</b>	<b>11,8</b>	<b>TOTAL EXPORTACIONES</b>	

1/ Cifras preliminares

FUENTE: SUNAT

ELABORACIÓN: BCRP SUCURSAL PIURA. Departamento de Estudios Económicos



**ANEXO 4**

**TUMBES: EXPORTACIONES DE PRODUCTOS NO TRADICIONALES 1/**  
(Millones de US\$)

TIPO	2015				2016								TIPO		
	SET	OCT	NOV	DIC	ENE	FEB	MAR	ABR	MAY	JUN	JUL	AGO		SET	
Arroz	0,0	0,0	0,0	0,0	0,0	0,0	0,0	0,0	0,0	0,0	0,0	0,0	0,0	0,0	Arroz
Bananas tipo "cavendish valery"	0,1	0,3	0,3	0,4	0,4	0,4	0,3	0,1	0,1	0,1	0,1	0,1	0,1	0,2	Bananas tipo "cavendish valery"
Legumbres (frijoles, cebollas, ajos, aceitunas)	0,0	0,0	0,0	0,1	0,0	0,1	0,0	0,1	0,0	0,0	0,1	0,0	0,0	0,0	Legumbres (frijoles, cebollas, ajos, aceitunas)
Otros prod.agropec. no tradicionales	0,0	0,0	0,0	0,0	0,0	0,0	0,0	0,0	0,0	0,0	0,0	0,0	0,0	0,0	Otros prod.agropec. no tradicionales
<b>AGROPECUARIOS</b>	<b>0,1</b>	<b>0,3</b>	<b>0,3</b>	<b>0,5</b>	<b>0,4</b>	<b>0,5</b>	<b>0,3</b>	<b>0,2</b>	<b>0,1</b>	<b>0,1</b>	<b>0,2</b>	<b>0,1</b>	<b>0,2</b>	<b>0,2</b>	<b>AGROPECUARIOS</b>
Colas de langostinos congeladas	6,4	7,0	4,8	7,0	6,9	6,6	6,8	7,4	7,9	5,5	4,4	4,8	7,9	7,9	Colas de langostinos congeladas
Conchas de abanico	0,0	0,4	0,4	0,6	0,3	0,3	0,0	0,0	0,2	0,0	0,0	0,4	0,4	0,4	Conchas de abanico
Langostinos	2,4	2,4	2,3	1,6	1,3	1,9	1,6	1,8	1,7	0,7	2,3	2,8	3,3	3,3	Langostinos
Pota	0,3	0,2	0,0	0,1	0,2	0,3	0,1	0,0	0,0	0,5	0,2	0,0	0,0	0,0	Pota
Pescado congelado	0,1	0,0	0,0	0,5	1,1	0,5	1,4	0,2	0,2	0,0	0,0	0,1	0,0	0,0	Pescado congelado
Otros prod.pesqueros no tradicionales	0,0	0,0	0,1	0,0	0,1	0,1	0,1	0,0	0,1	0,3	0,0	0,0	0,0	0,0	Otros prod.pesqueros no tradicionales
<b>PESQUEROS</b>	<b>9,2</b>	<b>10,1</b>	<b>7,5</b>	<b>9,7</b>	<b>10,0</b>	<b>9,7</b>	<b>10,0</b>	<b>9,5</b>	<b>10,1</b>	<b>7,1</b>	<b>7,0</b>	<b>8,2</b>	<b>11,6</b>	<b>11,6</b>	<b>PESQUEROS</b>
<b>OTROS NO TRADICIONALES</b>	<b>0,0</b>	<b>0,2</b>	<b>0,0</b>	<b>0,0</b>	<b>0,0</b>	<b>0,1</b>	<b>0,0</b>	<b>0,0</b>	<b>0,1</b>	<b>0,0</b>	<b>0,0</b>	<b>0,1</b>	<b>0,0</b>	<b>0,0</b>	<b>OTROS NO TRADICIONALES</b>
<b>TOTAL DE EXPORTACIONES NO TRADICIONALES</b>	<b>9,3</b>	<b>10,6</b>	<b>7,9</b>	<b>10,2</b>	<b>10,4</b>	<b>10,3</b>	<b>10,2</b>	<b>9,7</b>	<b>10,3</b>	<b>7,1</b>	<b>7,2</b>	<b>8,3</b>	<b>11,8</b>	<b>11,8</b>	<b>TOTAL DE EXPORTACIONES NO TRADICIONALES</b>

1/ Cifras preliminares

FUENTE: SUNAT

ELABORACIÓN: BCRP SUCURSAL PIURA. Departamento de Estudios Económicos



ANEXO 5

TUMBES: IMPORTACIONES POR USO O DESTINO ECONOMICO 1/  
(Millones de US\$)

RUBROS	2 015				2 016									RUBROS
	SET	OCT	NOV	DIC	ENE	FEB	MAR	ABR	MAY	JUN	JUL	AGO	SET	
<b>I. Bienes de consumo</b>	<b>4,7</b>	<b>9,6</b>	<b>7,1</b>	<b>4,2</b>	<b>3,6</b>	<b>3,6</b>	<b>4,4</b>	<b>5,8</b>	<b>6,2</b>	<b>4,7</b>	<b>4,8</b>	<b>3,5</b>	<b>5,0</b>	<b>I. Bienes de consumo</b>
Bienes de consumo no duradero	4,1	8,7	6,0	3,5	2,7	2,8	3,5	4,9	5,6	6,8	4,4	2,9	3,6	Bienes de consumo no duradero
Bienes de consumo duradero	0,6	0,9	1,1	0,8	0,8	0,8	0,9	0,9	0,6	0,4	0,3	0,6	1,4	Bienes de consumo duradero
<b>II. Insumos</b>	<b>3,9</b>	<b>3,8</b>	<b>4,0</b>	<b>4,4</b>	<b>4,9</b>	<b>3,9</b>	<b>3,6</b>	<b>2,7</b>	<b>3,8</b>	<b>2,8</b>	<b>3,5</b>	<b>4,6</b>	<b>4,3</b>	<b>II. Insumos</b>
Combustibles,lubricantes y prod. conexos	0,1	0,0	0,1	0,0	0,0	0,0	0,0	0,1	0,0	0,0	0,1	0,0	0,1	Combustibles,lubricantes y prod. conexos
Materia prima para la agricultura	1,6	1,5	2,0	2,6	2,9	2,0	2,0	0,9	1,7	1,6	2,0	3,1	2,1	Materia prima para la agricultura
Materia prima para la industria	2,3	2,3	1,9	1,8	2,0	1,8	1,6	1,7	2,1	1,2	1,4	1,5	2,2	Materia prima para la industria
<b>III. Bienes de capital y materiales de construcción</b>	<b>1,1</b>	<b>0,4</b>	<b>0,9</b>	<b>0,2</b>	<b>0,4</b>	<b>0,6</b>	<b>0,4</b>	<b>0,3</b>	<b>1,1</b>	<b>1,1</b>	<b>0,9</b>	<b>1,1</b>	<b>0,4</b>	<b>III. Bienes de capital y materiales de construcción</b>
Para la construcción	0,1	0,3	0,2	0,1	0,1	0,1	0,1	0,1	0,2	0,1	0,2	0,1	0,1	Para la construcción
Para la agricultura	0,0	0,0	0,0	0,0	0,0	0,1	0,0	0,0	0,0	0,0	0,0	0,1	0,0	Para la agricultura
Para la industria	0,2	0,1	0,6	0,1	0,4	0,5	0,2	0,2	0,9	0,7	0,6	0,4	0,2	Para la industria
Equipo de Transporte	0,8	0,0	0,0	0,0	0,0	0,0	0,0	0,0	0,0	0,3	0,1	0,5	0,0	Equipo de Transporte
<b>IV.Otros bienes</b>	<b>0,0</b>	<b>0,0</b>	<b>0,0</b>	<b>0,0</b>	<b>0,0</b>	<b>0,0</b>	<b>0,0</b>	<b>0,0</b>	<b>0,0</b>	<b>0,0</b>	<b>0,0</b>	<b>0,0</b>	<b>0,0</b>	<b>IV.Otros bienes</b>
<b>TOTAL</b>	<b>9,8</b>	<b>13,8</b>	<b>12,0</b>	<b>8,8</b>	<b>8,9</b>	<b>8,1</b>	<b>8,3</b>	<b>8,9</b>	<b>11,1</b>	<b>8,6</b>	<b>9,1</b>	<b>9,3</b>	<b>9,7</b>	<b>TOTAL</b>

1/ Cifras preliminares

FUENTE: SUNAT

ELABORACIÓN: BCRP SUCURSAL PIURA. Departamento de Estudios Económicos



ANEXO 6

TUMBES: INGRESOS CORRIENTES DEL GOBIERNO CENTRAL  
(Millones de soles)

	2 015				2 016									
	SET	OCT	NOV	DIC	ENE	FEB	MAR	ABR	MAY	JUN	JUL	AGO	SET	
<b>I. Ingresos Tributarios</b>	13,1	13,7	12,7	13,4	14,6	12,8	11,8	12,1	11,8	10,9	9,4	10,1	10,7	<b>I. Ingresos Tributarios</b>
<b>1. Impuestos a los ingresos</b>	4,1	3,6	3,4	3,5	4,0	3,2	3,9	4,3	2,9	3,1	2,5	2,4	2,5	<b>1. Impuestos a los ingresos</b>
-Personas Naturales	0,8	0,7	0,8	0,8	1,3	0,7	0,7	0,7	0,8	0,9	0,8	0,7	0,7	-Personas Naturales
-Personas Jurídicas	1,8	2,0	2,3	2,4	2,4	2,3	1,9	1,6	1,3	1,4	1,4	1,6	1,8	-Personas Jurídicas
-Regularización	1,4	0,9	0,3	0,3	0,4	0,2	1,3	2,0	0,8	0,8	0,2	0,1	0,0	-Regularización
<b>2. Impuestos a la Importación</b>	0,2	0,3	0,2	0,2	0,3	0,2	0,2	0,2	0,2	0,2	0,1	0,2	0,2	<b>2. Impuestos a la Importación</b>
<b>3. Impuestos General a las Ventas</b>	7,7	8,6	8,0	8,1	9,4	8,4	6,4	6,2	7,2	6,4	5,7	6,5	6,7	<b>3. Impuestos General a las Ventas</b>
-Operaciones Internas	3,0	2,9	2,5	3,3	4,1	3,5	2,2	2,4	2,5	2,2	1,9	1,8	2,1	-Operaciones Internas
-Operaciones Externas	4,8	5,7	5,4	4,8	5,3	4,9	4,2	3,8	4,8	4,2	3,8	4,7	4,6	-Operaciones Externas
<b>4. Impuestos Selectivo al Consumo</b>	0,1	0,1	0,1	0,0	0,1	0,1	0,1	0,0	0,1	0,1	0,1	0,1	0,1	<b>4. Impuestos Selectivo al Consumo</b>
<b>5. Otros ingresos tributarios</b>	0,9	1,1	1,1	1,5	0,9	0,9	1,2	1,3	1,4	1,1	1,0	1,0	1,1	<b>5. Otros ingresos tributarios</b>
<b>II. Ingresos No Tributarios</b>	0,1	0,1	0,1	0,1	0,1	0,1	0,1	0,1	0,1	0,1	0,1	0,1	0,1	<b>II. Ingresos No Tributarios</b>
<b>INGRESOS CORRIENTES (I+II)</b>	13,2	13,8	12,7	13,5	14,7	12,9	11,9	12,2	11,9	11,0	9,4	10,2	10,8	<b>INGRESOS CORRIENTES (I+II)</b>

FUENTE: SUNAT

ELABORACIÓN: BCRP SUCURSAL PIURA. Departamento de Estudios Económicos



ANEXO 7

TUMBES : GASTOS NO FINANCIEROS DEL GOBIERNO NACIONAL  
(Millones de soles)

	2015				2016									
	SET	OCT	NOV	DIC	ENE	FEB	MAR	ABR	MAY	JUN	JUL	AGO	SET	
<b>GASTOS NO FINANCIEROS</b>	<b>34,8</b>	<b>38,5</b>	<b>26,3</b>	<b>117,3</b>	<b>18,5</b>	<b>19,3</b>	<b>28,5</b>	<b>22,1</b>	<b>20,8</b>	<b>23,4</b>	<b>28,0</b>	<b>21,2</b>	<b>20,5</b>	<b>GASTOS NO FINANCIEROS</b>
<b>a. GASTOS CORRIENTES</b>	<b>32,3</b>	<b>36,3</b>	<b>23,5</b>	<b>87,8</b>	<b>17,5</b>	<b>18,0</b>	<b>21,5</b>	<b>17,8</b>	<b>18,8</b>	<b>22,1</b>	<b>24,6</b>	<b>18,4</b>	<b>19,0</b>	<b>a. GASTOS CORRIENTES</b>
1. Personal y obligaciones sociales	9,6	9,7	9,7	11,7	10,9	10,6	10,5	10,1	10,2	12,2	14,5	9,8	9,8	1. Personal y obligaciones sociales
2. Pensiones y otras prestaciones sociales	0,5	0,7	0,5	1,0	0,5	0,5	0,6	0,7	0,6	0,6	1,1	0,0	0,6	2. Pensiones y otras prestaciones sociales
3. Bienes y servicios	16,2	21,2	7,9	69,4	2,7	4,5	6,6	5,6	5,2	4,0	4,4	5,1	6,7	3. Bienes y servicios
4. Donaciones y transferencias	0,0	2,7	2,7	0,1	3,3	0,7	0,3	0,2	0,0	2,0	2,5	0,0	0,0	4. Donaciones y transferencias
5. Otros gastos	6,0	2,0	2,7	5,6	0,1	1,7	3,5	1,2	2,8	3,2	2,2	3,5	1,9	5. Otros gastos
<b>b. GASTOS DE CAPITAL</b>	<b>2,5</b>	<b>2,2</b>	<b>2,8</b>	<b>29,5</b>	<b>1,0</b>	<b>1,3</b>	<b>7,0</b>	<b>4,3</b>	<b>2,0</b>	<b>1,4</b>	<b>3,3</b>	<b>2,8</b>	<b>1,5</b>	<b>b. GASTOS DE CAPITAL</b>
1. Adquisición de activos no financieros	2,5	2,1	2,8	29,5	1,0	1,3	7,0	4,3	2,0	1,4	3,0	2,8	1,5	1. Adquisición de activos no financieros
2. Otros gastos de capital	0,0	0,1	0,0	0,0	0,0	0,0	0,0	0,0	0,0	0,0	0,4	0,0	0,0	2. Otros gastos de capital

FUENTE: Ministerio de Economía y Finanzas.

ELABORACIÓN: BCRP Sucursal Piura. Departamento de Estudios Económicos

**ANEXO 8**

**TUMBES: GASTOS NO FINANCIEROS DEL GOBIERNO REGIONAL**  
(Millones de soles)

	2015				2016									
	SET	OCT	NOV	DIC	ENE	FEB	MAR	ABR	MAY	JUN	JUL	AGO	SET	
<b>GASTOS NO FINANCIEROS</b>	<b>26,6</b>	<b>30,0</b>	<b>37,7</b>	<b>58,0</b>	<b>23,9</b>	<b>30,1</b>	<b>56,9</b>	<b>6,8</b>	<b>35,8</b>	<b>29,0</b>	<b>35,2</b>	<b>38,4</b>	<b>27,9</b>	<b>GASTOS NO FINANCIEROS</b>
<b>a. GASTOS CORRIENTES</b>	<b>23,9</b>	<b>27,6</b>	<b>30,1</b>	<b>38,6</b>	<b>23,7</b>	<b>28,4</b>	<b>45,7</b>	<b>3,9</b>	<b>27,4</b>	<b>22,3</b>	<b>30,4</b>	<b>31,4</b>	<b>25,7</b>	<b>a. GASTOS CORRIENTES</b>
1. Personal y obligaciones sociales	14,4	15,1	19,6	16,7	17,7	15,4	34,0	-3,6	15,4	14,8	19,2	15,5	16,8	1. Personal y obligaciones sociales
2. Pensiones y otras prestaciones sociales	1,6	1,7	1,8	2,4	2,6	2,3	3,2	0,3	1,8	1,6	2,1	1,6	1,6	2. Pensiones y otras prestaciones sociales
3. Bienes y servicios	7,8	10,8	8,6	19,5	2,8	9,7	8,1	7,0	8,6	5,8	9,0	7,0	7,3	3. Bienes y servicios
4. Donaciones y transferencias	0,0	0,0	0,0	0,0	0,0	0,0	0,0	0,0	0,0	0,1	0,0	0,0	0,0	4. Donaciones y transferencias
5. Otros gastos	0,1	0,0	0,1	0,0	0,6	1,0	0,4	0,2	1,6	0,0	0,0	7,3	0,0	5. Otros gastos
<b>b. GASTOS DE CAPITAL</b>	<b>2,7</b>	<b>2,4</b>	<b>7,6</b>	<b>19,4</b>	<b>0,2</b>	<b>1,7</b>	<b>11,2</b>	<b>2,9</b>	<b>8,4</b>	<b>6,7</b>	<b>4,8</b>	<b>7,0</b>	<b>2,3</b>	<b>b. GASTOS DE CAPITAL</b>
1. Adquisición de activos no financieros	2,6	2,3	7,5	19,3	0,1	1,6	11,1	2,8	8,3	6,6	4,8	7,0	2,3	1. Adquisición de activos no financieros
2. Otros gastos de capital	0,1	0,1	0,1	0,1	0,1	0,1	0,1	0,1	0,1	0,1	0,0	0,0	0,0	2. Otros gastos de capital

FUENTE: Ministerio de Economía y Finanzas.

ELABORACIÓN: BCRP Sucursal Piura. Departamento de Estudios Económicos

**ANEXO 9**

**TUMBES: GASTOS NO FINANCIEROS DE LOS GOBIERNOS LOCALES**  
(Millones de soles)

	2015				2016									
	SET	OCT	NOV	DIC	ENE	FEB	MAR	ABR	MAY	JUN	JUL	AGO	SET	
<b>GASTOS NO FINANCIEROS</b>	<b>18,8</b>	<b>27,0</b>	<b>19,1</b>	<b>38,6</b>	<b>7,6</b>	<b>14,8</b>	<b>20,6</b>	<b>12,9</b>	<b>16,2</b>	<b>11,5</b>	<b>14,2</b>	<b>10,1</b>	<b>13,2</b>	<b>GASTOS NO FINANCIEROS</b>
<b>a. GASTOS CORRIENTES</b>	<b>7,9</b>	<b>7,6</b>	<b>6,9</b>	<b>12,3</b>	<b>6,0</b>	<b>9,1</b>	<b>11,4</b>	<b>7,6</b>	<b>7,8</b>	<b>6,8</b>	<b>7,5</b>	<b>6,8</b>	<b>7,2</b>	<b>a. GASTOS CORRIENTES</b>
1. Personal y obligaciones sociales	2,2	2,1	2,2	2,8	2,8	2,3	2,6	2,4	2,2	2,0	3,1	2,2	2,1	1. Personal y obligaciones sociales
2. Pensiones y otras prestaciones sociales	0,5	0,9	0,5	1,5	0,1	0,1	0,4	0,3	0,2	0,2	0,0	0,3	0,7	2. Pensiones y otras prestaciones sociales
3. Bienes y servicios	5,0	4,3	4,0	7,8	2,9	6,2	8,1	4,6	5,1	4,3	4,1	4,1	4,1	3. Bienes y servicios
4. Donaciones y transferencias	0,1	0,1	0,1	0,1	0,1	0,1	0,1	0,1	0,1	0,1	0,1	0,1	0,1	4. Donaciones y transferencias
5. Otros gastos	0,1	0,2	0,1	0,1	0,1	0,4	0,2	0,2	0,2	0,1	0,1	0,1	0,1	5. Otros gastos
<b>b. GASTOS DE CAPITAL</b>	<b>10,9</b>	<b>19,4</b>	<b>12,2</b>	<b>26,3</b>	<b>1,6</b>	<b>5,7</b>	<b>9,2</b>	<b>5,3</b>	<b>8,4</b>	<b>4,7</b>	<b>6,7</b>	<b>3,3</b>	<b>6,0</b>	<b>b. GASTOS DE CAPITAL</b>
1. Adquisición de activos no financieros	10,7	18,8	11,9	26,0	1,3	5,3	8,9	5,0	8,1	4,4	6,7	3,3	6,0	1. Adquisición de activos no financieros
2. Otros gastos de capital	0,2	0,6	0,3	0,3	0,3	0,4	0,3	0,3	0,3	0,3	0,0	0,0	0,0	2. Otros gastos de capital

FUENTE: Ministerio de Economía y Finanzas.

ELABORACIÓN: BCRP Sucursal Piura. Departamento de Estudios Económicos



**ANEXO 10**

**TUMBES: CARTERA PESADA EN EL SISTEMA FINANCIERO 1/  
(En porcentajes)**

ENTIDADES FINANCIERAS	2015					2016								ENTIDADES FINANCIERAS
	AGO	SET	OCT	NOV	DIC	ENE	FEB	MAR	ABR	MAY	JUN	JUL	AGO	
<b>A. BANCO DE LA NACIÓN</b>	1,2	1,2	1,2	1,2	1,1	1,1	1,2	1,1	1,2	1,3	1,3	1,4	1,4	<b>A. BANCO DE LA NACIÓN</b>
<b>B. EMPRESAS BANCARIAS</b>	6,7	6,7	6,5	6,8	6,4	6,6	6,6	6,4	0,6	7,1	7,1	7,2	6,7	<b>B. EMPRESAS BANCARIAS</b>
Agrobanco	0,7	0,8	0,8	0,4	0,3	0,4	0,6	0,8	6,5	1,0	0,6	0,6	0,6	Agrobanco
<b>C. INSTITUCIONES DE MICROFINANZAS</b>														<b>C. INSTITUCIONES DE MICROFINANZAS</b>
Cajas municipales	7,8	9,3	8,5	8,6	7,7	9,7	10,0	10,2	9,9	10,2	9,6	9,9	9,6	Cajas municipales
Edpyme	3,1	3,0	2,8	2,8	2,5	2,9	3,4	3,4	3,3	12,9	9,3	7,9	6,0	Edpyme
Empresas financieras	5,5	5,5	5,4	5,9	5,6	5,9	6,2	6,2	6,1	6,3	6,4	6,8	7,2	Empresas financieras
<b>TOTAL</b>	<b>6,3</b>	<b>6,7</b>	<b>6,4</b>	<b>6,6</b>	<b>6,0</b>	<b>6,8</b>	<b>6,9</b>	<b>6,9</b>	<b>6,8</b>	<b>7,3</b>	<b>7,0</b>	<b>7,2</b>	<b>6,9</b>	<b>TOTAL</b>

1/ Cifras preliminares

FUENTE: Superintendencia de Banca, Seguros y AFP (SBS)

ELABORACIÓN: BCRP SUCURSAL PIURA. Departamento de Estudios Económicos