

BANCO CENTRAL DE RESERVA DEL PERÚ
SUCURSAL PIURA



TUMBES: Síntesis de Actividad Económica
Agosto 2016¹

Departamento de Estudios Económicos

El Banco Central de Reserva del Perú (BCRP) considera importante presentar un conjunto de indicadores sectoriales de la actividad económica regional, cuya base estadística es recopilada de diversas fuentes que se consideran confiables. La responsabilidad sobre las estadísticas cuya fuente es externa al BCRP recae en la entidad que provee el dato original. Este documento puede reproducirse total o parcialmente, sin autorización expresa, siempre y cuando se cite la fuente.

¹ En el presente informe participaron Mario Alvarado Tabacchi, María Alama Salazar y José Lupú Figallo

ÍNDICE

	<i>Página</i>
RESUMEN EJECUTIVO.....	3
I. ACTIVIDAD PRODUCTIVA.....	5
1. Actividad primaria.....	5
1.1 Sector agropecuario.....	5
1.2 Sector pesca	6
1.3 Sector hidrocarburos.....	6
2. Otros indicadores sectoriales.....	7
2.1 Sector manufactura.....	7
2.2 Sector construcción.....	7
2.3 Arribos a establecimientos de hospedaje	8
II. SECTOR EXTERNO	8
1. Exportaciones.....	8
III. CRÉDITO Y DEPÓSITOS.....	9
1. Crédito.....	9
2. Depósitos	11
IV. EJECUCIÓN DEL PRESUPUESTO DE GASTOS DEL GOBIERNO GENERAL.....	12
1. Gasto corriente no financiero	12
2. Gasto de capital	12
V. ANEXOS	14

RESUMEN EJECUTIVO

Principales hechos de importancia

- En agosto, las **actividades primarias** mostraron un comportamiento mixto. De un lado, se expandió la actividad agropecuaria (10,1 por ciento) y pesquera (111,1 por ciento). De otro lado, se contrajo la producción de hidrocarburos (-46,1 por ciento).
- En cuanto a los **otros indicadores de actividad económica** en la región, creció la producción industrial (84,8 por ciento), los despachos de cemento (17,4 por ciento), los arribos a establecimientos de hospedaje (6,0 por ciento), el crédito (4,6 por ciento) y la inversión pública (12,4 por ciento). En contraste, se contrajeron las exportaciones (-9,1 por ciento)
- **Costa del Sol** abrirá el primer centro comercial en Tumbes, el “Costa Mar Plaza”, con una inversión estimada en US\$ 33 millones. El mall incluirá un hotel de cuatro estrellas de la marca Costa del Sol Wyndham, de 67 habitaciones. Asimismo, las instalaciones tendrán siete niveles para albergar 77 tiendas. La construcción se hará sobre un área de 30 mil m² y comenzará a operar en marzo de 2017.

Actividad primaria

- En agosto, la **actividad agropecuaria** creció en 10,1 por ciento respecto de análogo mes del año pasado, por la expansión del sub-sector agrícola (32,5 por ciento). El repunte de este sub-sector respondió al incremento en la producción de plátano (38,7 por ciento), en línea con la recuperación de áreas luego de las pérdidas provocadas por desbordamientos de los ríos entre abril y junio del año pasado.
- En el mes bajo análisis, la **actividad pesquera** registró una expansión del 111,1 por ciento respecto a similar mes del año anterior, por el mayor desembarque para congelado (130,8 por ciento interanual) y fresco (47,5 por ciento).
- La producción de **petróleo** crudo disminuyó en 46,1 por ciento respecto a la de similar mes del año previo.

Otros indicadores de actividad económica

- En agosto, la **manufactura primaria** creció 84,8 por ciento respecto de análogo mes del año pasado. Este comportamiento se explica por la recuperación en la producción de pescado congelado (130,8 por ciento) y langostino entero congelado (31,1 por ciento).
- En el mes bajo análisis, los **despachos de cemento** registraron un incremento de 17,4 por ciento en relación con agosto de 2015, siendo el tercer mes consecutivo de crecimiento pero a una tasa descendente; esto ocurrió en línea con la expansión de la inversión pública.
- El número de **arribos a establecimientos de hospedaje** aumentó en 6,0 por ciento respecto de similar mes del año anterior. Este resultado obedeció a la mayor llegada de visitantes extranjeros (25,4 por ciento de incremento interanual) que contrarrestó la ligera caída de nacionales (-0,5 por ciento).
- Las **exportaciones** del mes registraron una caída de 9,1 por ciento respecto a las de igual período del año pasado, básicamente por el retroceso en las exportaciones no tradicionales (-11,0 por ciento).
- El **crédito** aumentó 4,6 por ciento interanual. El financiamiento a empresas se incrementó en 1,0 por ciento y a personas, en 9,9 por ciento.

- Por su parte, la **inversión pública** resultó mayor en 12,4 por ciento a la de agosto del año pasado por la notable evolución positiva registrada en el Gobierno Regional (405,2 por ciento).

CUADRO N° 1
TUMBES
OTROS INDICADORES DE ACTIVIDAD ECONÓMICA
(Variación % respecto a similar mes del año anterior)

	Mar.16	Abr.16	May.16	Jun.16	Jul.16	Ago.16
Producción industrial 1/	↓ -18.8	↑ 35.1	↓ -2.0	↓ -40.5	↓ -39.0	↑ 84.8
Despachos de cemento 1/	↓ -18.9	↓ -5.2	↓ -3.8	↑ 30.9	↑ 26.2	↑ 17.4
Arribos a establecimientos de hospedaje	↑ 11.7	↓ -6.6	↑ 20.1	↓ -4.5	↑ 4.4	↑ 6.0
Exportaciones 2/	↓ -21.1	↑ 31.0	↓ -4.2	↓ -35.5	↓ -39.8	↓ -9.1
Crédito 2/	↑ 3.9	↑ 3.6	↑ 3.9	↑ 4.4	↑ 4.9	↑ 4.6
Inversión pública 1/	↑ 19.8	↓ -17.1	↑ 35.2	↓ -32.2	↓ -18.1	↑ 12.4

1/ En términos reales.

2/ En términos nominales.

Fuentes: PRODUCE, MINCETUR, Cementos Pacasmayo, SUNAT, SBS y MEF.

I. ACTIVIDAD PRODUCTIVA

1. Actividad primaria

1.1 Sector agropecuario

- En agosto, la actividad agropecuaria creció en 10,1 por ciento respecto de análogo mes del año pasado, por la expansión del sub-sector agrícola (32,5 por ciento). El repunte de este sub-sector respondió al incremento en la producción de plátano (38,7 por ciento), en línea con la recuperación de áreas luego de las pérdidas provocadas por desbordes de los ríos entre abril y junio del año pasado.

CUADRO N° 2
TUMBES
SECTOR AGROPECUARIO 1/
(Toneladas)

Subsectores	Estructura Porcentual 2013 2/	AGOSTO			ENERO-AGOSTO		
		2015	2016	Var.%	2015	2016	Var.%
AGRICOLA	69.57			32.5			6.9
Orientada al mercado externo y agroindustria 2/	31.45			34.2			2.0
Cacao	1.20	63	54	-13.4	495	479	-3.2
Mango	0.09	0	0	n.d.	278	155	-44.2
Plátano	28.90	6 881	9 545	38.7	73 434	74 598	1.6
Maíz amarillo duro	1.26	50	11	-77.4	2 391	2 946	23.2
Orientada al mercado interno 2/	38.12			19.1			10.6
Arroz	31.99	0	0	n.d.	69 230	74 379	7.4
Frijol caupí	0.04	25	2	-91.9	60	118	94.7
Limón	4.75	564	732	29.9	16 093	20 426	26.9
Maíz choclo	0.80	133	134	0.9	816	852	4.4
Melón	0.02	0	0	n.d.	30	111	271.5
Soya	0.08	0	0	n.d.	13	6	-51.5
Yuca	0.45	76	93	21.5	1 032	871	-15.6
PECUARIO	30.43			-7.9			-5.4
Carne de Ave 3/	0.88	13	47	261.7	92	147	60.3
Huevo	0.17	9	10	13.8	72	75	4.1
Carne de vacuno 3/	15.92	205	175	-14.8	1 561	1 449	-7.2
Leche	0.35	67	62	-6.4	472	458	-2.8
Carne de Ovino 3/	2.58	21	18	-12.9	163	150	-7.8
Carne de Porcino 3/	5.31	100	85	-15.5	618	558	-9.7
Carne de Caprino 3/	5.23	50	45	-9.7	376	364	-3.1
SECTOR AGROPECUARIO	100.00			10.1			3.0

1/ Cifras preliminares

2/ A precios de 2007

3/ Peso neto

Fuente: Ministerio de Agricultura y Riego

Elaboración: BCRP, Sucursal Piura. Departamento de Estudios Económicos

- En lo que va del año, el sector agropecuario creció 3,0 por ciento debido básicamente a la expansión en la producción de arroz (7,4 por ciento) y limón (26,9 por ciento). Por su parte, el plátano mostró un ligero incremento del 1,6 por ciento, estando en proceso de recuperación de las pérdidas sufridas el año pasado.
- En el inicio de la campaña agrícola 2016-2017 se instalaron 4,2 miles de hectáreas de cultivos transitorios, lo que implicó una disminución del 31,7 por ciento respecto de la campaña pasada, atribuible a la menor siembra de arroz (-31,8 por ciento).

CUADRO N° 3
TUMBES
SUPERFICIE SEMBRADA 1/
(Hectáreas)

CULTIVO	CAMPAÑA AGRÍCOLA 2/		Variación	
	2015 - 2016	2016 - 2017	Absoluta	Porcentual
CULTIVOS TRANSITORIOS	6 172	4 213	-1 959	- 31.7
Arroz	6 104	4 160	-1 944	- 31.8
Frijol Caupí	6	0	- 6	- 100.0
Maíz Amarillo Duro	17	17	- 1	- 2.9
Maíz Choclo	30	17	- 13	- 44.1
Soya	1	0	- 1	- 100.0
Yuca	5	9	3	64.2
Otros	10	12	2	20.4
CULTIVOS PERMANENTES	77	48	- 29	- 37.9
Cacao	1	1	0	0.0
Limón	9	18	9	100.0
Mango	0	0	0	n.d.
Plátano	67	29	- 38	- 56.9
Total	6 249	4 261	-1 988	- 31.8

1/ Cifras preliminares

2/ Agosto es el mes de inicio de campaña.

FUENTE: MINAGRI

1.2 Sector pesca

- En agosto, la actividad pesquera registró una expansión del 111,1 por ciento respecto a similar mes del año anterior, por el mayor desembarque para congelado (130,8 por ciento interanual) y fresco (47,5 por ciento). Durante los ocho primeros meses del año, el sector creció en 9,8 por ciento con relación a igual período del año previo.

CUADRO N° 4
TUMBES
SECTOR PESCA 1/
(En toneladas)

DESTINO	AGOSTO			ENERO - AGOSTO		
	2015	2016	Var % 1/	2015	2016	Var % 1/
Consumo Humano Directo						
Congelado	2 086	4 813	130.8	15 164	15 168	0.0
Curado	0	0	n.d.	0	0	n.d.
Fresco	881	1 300	47.5	6 502	9 162	40.9
TOTAL			111.1			9.8

1/ A precios de 2007. Cifras preliminares.

Fuente: Ministerio de la Producción; Gerencia Regional de la Producción - Tumbes

Elaboración: BCRP Sucursal Piura. Departamento de Estudios Económicos

1.3 Sector hidrocarburos

- En agosto, la producción de petróleo crudo disminuyó en 46,1 por ciento respecto a la de similar mes del año anterior. En lo que va del año, el sector decreció en 22,6 puntos porcentuales con relación a análogo período del año pasado.

CUADRO N° 5
TUMBES
SECTOR HIDROCARBUROS 1/
(En barriles)

	AGOSTO			ENERO-AGOSTO		
	2015	2016	Var.%	2015	2016	Var.%
PETROLEO CRUDO (barriles)						
BPZ	162 719	87 654	-46.1	905 043	700 066	-22.6
TOTAL 1/	162 719	87 654	-46.1	905 043	700 066	-22.6

1/ Variación porcentual en terminos reales a precios de 2007

FUENTE: PERUPETRO

ELABORACIÓN: BCRP Sucursal Piura. Departamento de Estudios Económicos



2. Otros indicadores sectoriales

2.1 Sector manufactura

- En agosto, la manufactura primaria creció 84,8 por ciento respecto de análogo mes del año pasado. Este comportamiento se explica por la recuperación en la producción de pescado congelado (130,8 por ciento) y langostino entero congelado (31,1 por ciento). En lo que va del año, el sector retrocedió levemente en 1,5 puntos porcentuales respecto de similar período del año anterior. La industria langostinera estuvo afectado por la baja siembra a fines del año pasado e inicios del actual debido a la amenaza del fenómeno El Niño; sin embargo, al regularizarse las siembras en el segundo trimestre del año, superada dicha amenaza, se empieza a notar la recuperación de la industria.

CUADRO N° 6
TUMBES
SECTOR MANUFACTURA 1/
(Variación % real respecto a similar periodo del año anterior)

Ramas de actividad	Estructura porcentual 2012 2/	Agosto	Enero-Agosto
		Var. %	Var. %
MANUFACTURA PRIMARIA	100.0	84.8	-1.5
Derivados pesqueros y acuícolas	100.0	84.8	-1.5
SECTOR MANUFACTURA	100.0	84.8	-1.5

1/ Cifras preliminares.

2/ A precios de 2007.

Fuente: PRODUCE, INEI

2.2 Sector construcción

- En el mes bajo análisis, los despachos de cemento registraron un incremento de 17,4 por ciento en relación con agosto de 2015, siendo el tercer mes consecutivo de crecimiento pero a una tasa descendente; esto ocurrió en línea con la expansión de la inversión pública. Durante los ocho primeros meses del año, hubo una ligera expansión del 1,2 por ciento respecto de similar período del año previo.

GRÁFICO N° 1
TUMBES
CRECIMIENTO DE LOS DESPACHOS DE CEMENTO
(Variación % real respecto a similar mes del año anterior)

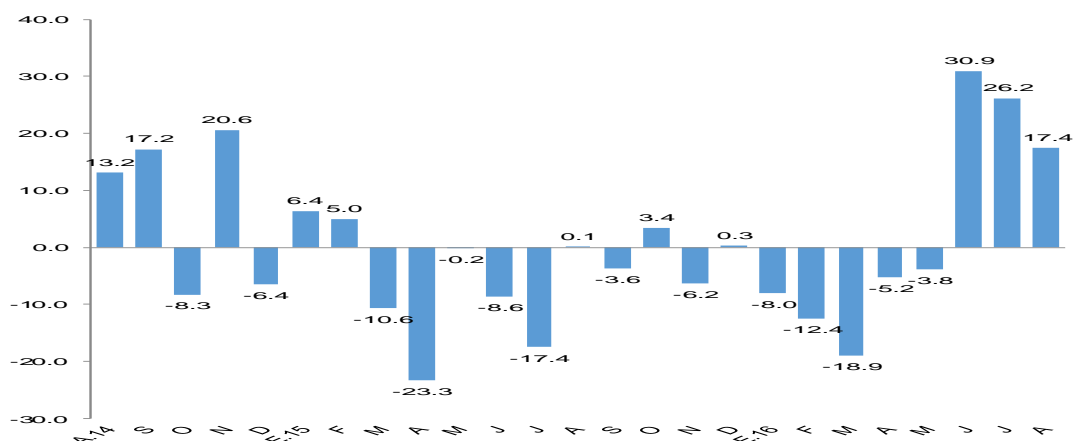

FUENTE: BCRP, Sucursal Piura en base a información de Cementos Pacasmayo S.A.A

2.3 Arribos a los establecimientos de hospedaje

- En agosto, el número de arribos a establecimientos de hospedaje aumentó en 6,0 por ciento respecto de similar mes del año anterior. Este resultado obedeció a la mayor llegada de visitantes extranjeros (25,4 por ciento de incremento interanual) que contrarrestó la ligera caída de nacionales (-0,5 por ciento); entre aquellos, sobresalieron los ecuatorianos, con una importancia relativa del 85,8 por ciento. En lo que va del año, el total de arribos se expandió en 5,5 por ciento.

GRÁFICO N° 3
TUMBES
CRECIMIENTO DE ARRIBOS A ESTABLECIMIENTOS DE HOSPEDAJE
(Variación %)

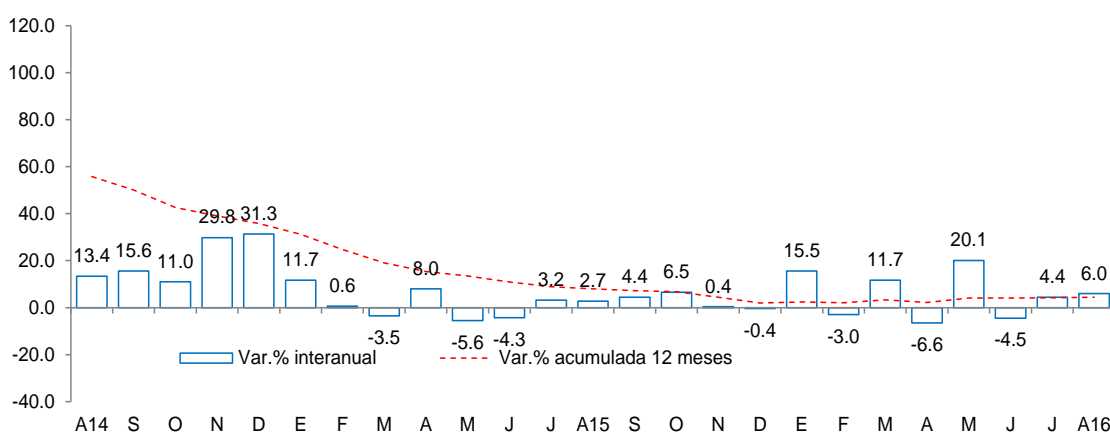

Fuente: Encuesta Mensual a Establecimientos de Hospedaje Temporal- MINCETUR

II. SECTOR EXTERNO

1. Exportaciones

- En agosto, las exportaciones de Tumbes totalizaron US\$ 8,5 millones, registrando una caída de 9,1 por ciento respecto a las de igual mes del año pasado, básicamente por el retroceso en las exportaciones no tradicionales (-11,0 por ciento).
- Las ventas de colas de langostinos congelados cayeron en 42,0 por ciento, contrarrestando el incremento en bananas, legumbres, conchas de abanico y langostinos enteros congelados.
- Durante los ocho primeros meses del año, las exportaciones llegaron a US\$ 74,5 millones, lo que significó una contracción del 14,1 por ciento en relación con similar período del año anterior, siendo determinante el desempeño negativo de los envíos de productos pesqueros y acuícolas no tradicionales (-12,9 por ciento). Los principales destinos de las exportaciones fueron Estados Unidos (55,3 por ciento), España (19,7 por ciento), Francia (8,3 por ciento) y Japón (5,5 por ciento).

CUADRO Nº 7
TUMBES
EXPORTACIONES POR GRUPO DE PRODUCTOS 1/
(Valor FOB en millones de US\$)

	Estructura % 2013	AGOSTO			ENERO - AGOSTO		
		2015	2016	Var %	2015	2016	Var %
PRODUCTOS TRADICIONALES	3.3%	0.0	0.2	n.d.	0.0	0.2	2,142.0
Agropecuario	3.3%	0.0	0.0	n.d.	0.0	0.0	-100.0
PRODUCTOS NO TRADICIONALES	96.7%	9.4	8.3	-11.0	86.7	74.3	-14.2
Agropecuario	5.5%	0.1	0.1	114.5	2.6	1.9	-25.9
Pesquero	90.4%	8.3	8.2	-2.1	82.8	72.1	-12.9
Otros	0.9%	1.0	0.1	-94.6	1.3	0.3	-75.4
TOTAL EXPORTACIONES	100.0%	9.4	8.5	-9.1	86.7	74.5	-14.1

1/ Cifras preliminares

FUENTE : SUNAT.

ELABORACIÓN: BCRP Sucursal Piura. Departamento de Estudios Económicos

III. CRÉDITO Y DEPÓSITOS

1. Crédito

- En agosto, el crédito registró un aumento de 4,6 por ciento interanual, lo cual significó un crecimiento menor al registrado en similar mes de 2015 (5,9 por ciento).
- Según tipo de moneda, el crédito en moneda nacional creció en 7,2 por ciento interanual y las colocaciones en moneda extranjera disminuyeron en 16,6 por ciento. El 91,1 por ciento del crédito fue otorgado en moneda nacional.

CUADRO Nº 9
TUMBES
CRÉDITO
(Saldos en millones de soles)

	Saldos en millones de soles con TCF 1/		Tasa de crecimiento (%)	
	Jul-16	Ago-16	Mes	12 Meses
POR TIPO DE CRÉDITO				
Empresas	425	425	0,0	1,0
Personas	310	319	2,8	9,9
TOTAL	735	744	1,2	4,6
POR TIPO DE MONEDA				
MN	666	678	1,9	7,2
ME (Mill. US\$)	20	19	-5,3	-16,6

1/ TCF = Tipo de Cambio Fijo (S/ 3,41 por US\$)

Fuente: SBS y AFP.

Elaboración: BCRP - Sucursal Piura. Departamento de Estudios Económicos.

GRÁFICO Nº 4
TUMBES
CRECIMIENTO DEL CREDITO 1/
 (Variación % respecto a similar mes del año anterior)

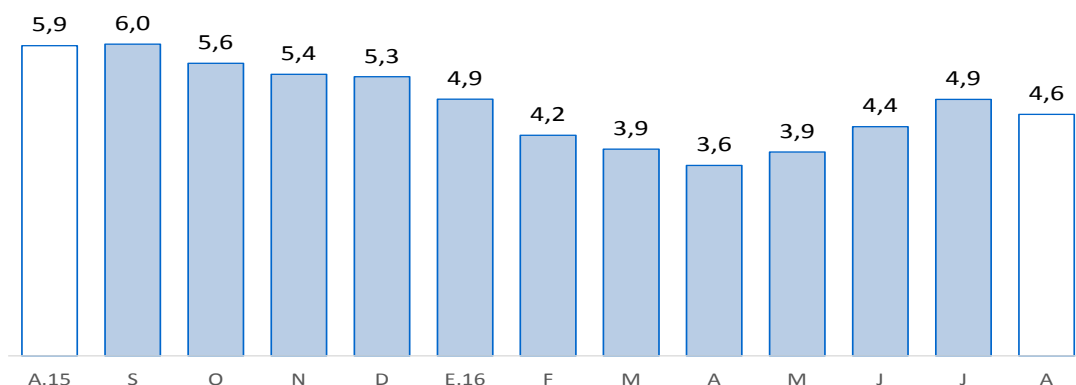

Fuente: SBS y AFP

1/ Comprende banca múltiple, Banco de la Nación, Agrobanco, cajas municipales, cajas rurales, edpymes y financieras.

En cuanto al tipo de crédito, el financiamiento a personas creció 9,9 por ciento, impulsado por la expansión del crédito de consumo e hipotecario (9,4 y 13,9 por ciento, respectivamente). Por otra parte, el financiamiento a empresas aumentó en 1,0 por ciento interanual.

GRÁFICO Nº 5
TUMBES
EVOLUCIÓN DEL TIPO DE CRÉDITO
 (Porcentaje)

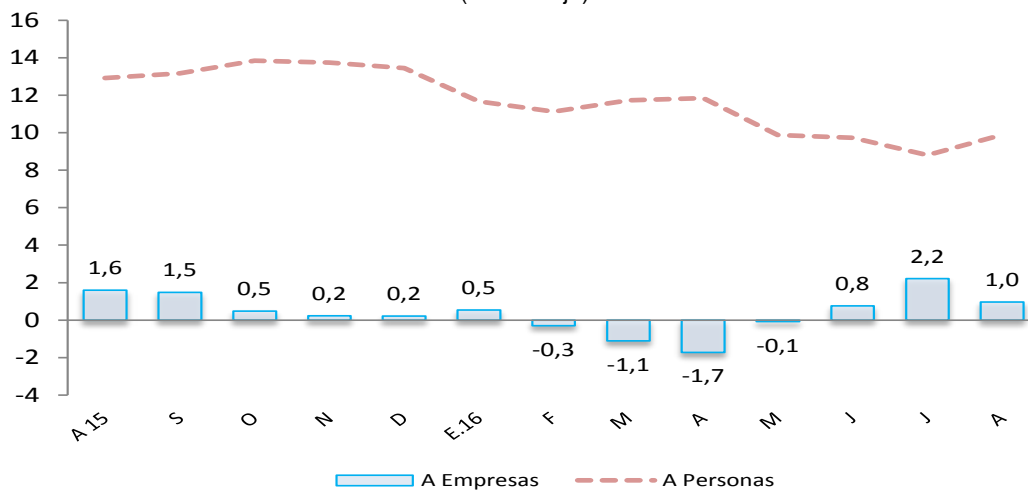

- La tasa de morosidad registrada en julio último fue de 7,2 por ciento, es decir, 0,9 puntos porcentuales más respecto al mismo mes de 2015; asimismo, se situó por encima de la mora promedio nacional (3,2 por ciento). La morosidad de las cajas municipales fue de 9,9 por ciento; edpymes, 7,9 por ciento; banca múltiple, 7,2 por ciento; empresas financieras, 6,8 por ciento; Banco de la Nación, 1,4 por ciento y Agrobanco, 0,6 por ciento.

GRÁFICO Nº 6
TUMBES
TASA DE MOROSIDAD
(Porcentaje)

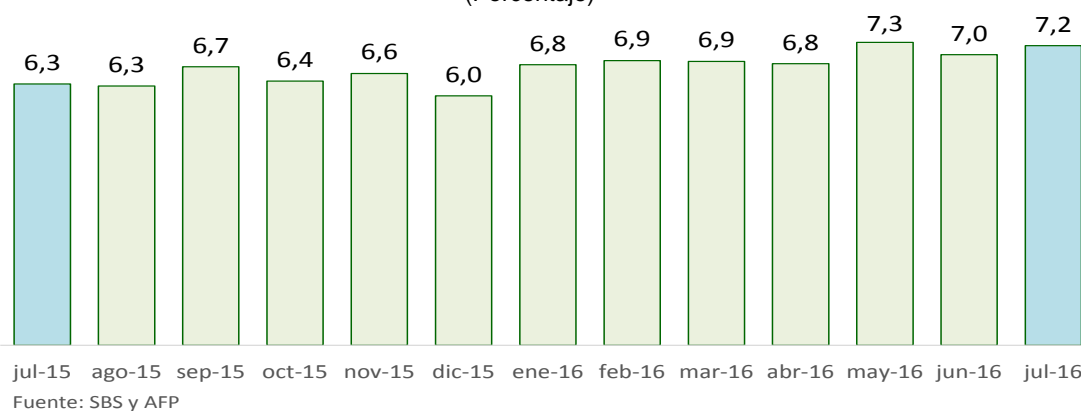

ELABORACIÓN: BCRP - Sucursal Piura. Departamento de Estudios Económicos

2. Depósitos

- En agosto, los depósitos en las instituciones financieras se redujeron en 0,9 por ciento, frente al crecimiento de 4,5 por ciento en análogo mes del año previo.
- Por tipo de moneda, los depósitos en moneda nacional decrecieron 1,6 por ciento interanual, lo cual fue compensado parcialmente por las mayores captaciones en moneda extranjera (1,4 por ciento). La tasa de dolarización de los depósitos fue de 24,3 por ciento.
- Según tipo de depósito, los ahorros corrientes, que representan el 52,4 por ciento del total, mostraron un crecimiento interanual de 9,4 por ciento y los depósitos a plazos, del 13,1 por ciento; en cambio, los depósitos a la vista registraron una caída del 33,0 por ciento.

CUADRO Nº 10
TUMBES
DEPÓSITOS 1/
(SalDOS en millones de soles)

	SalDOS en millones de soles con TCF 1/		Tasa de crecimiento (%)	
	Jul-16	Ago-16	Mes	12 Meses
POR TIPO DE DEPÓSITO				
Vista	54	52	-4,2	-33,0
Ahorro	156	152	-3,0	9,4
Plazo	85	86	1,5	13,1
TOTAL	295	290	-1,9	-0,9
POR TIPO DE MONEDA				
MN	225	219	-2,5	-1,6
ME (Mill. US\$)	21	21	0,0	1,4

1/ TCF = Tipo de Cambio Fijo (S/ 3,41 por US\$)

Fuente: SBS y AFP.

Elaboración: BCRP - Sucursal Piura. Departamento de Estudios Económicos.

GRÁFICO Nº 7
TUMBES
CRECIMIENTO DE LOS DEPÓSITOS 1/
 (Variación % respecto a similar mes del año anterior)



Fuente: SBS y AFP

1/ Comprende banca múltiple, Banco de la Nación, Agrobanco, cajas municipales, cajas rurales y financieras.

IV. EJECUCIÓN DEL PRESUPUESTO DE GASTOS DEL GOBIERNO GENERAL

1. Gasto corriente no financiero

- En agosto, el gasto público corriente no financiero bordeó los S/ 57 millones, mostrando una disminución interanual real de 11,7 por ciento, que se explica principalmente por el menor gasto en el Gobierno Nacional (-40,4 por ciento); sobre todo, en el pago de bienes y servicios. En lo que va del año, dicho gasto se mantuvo casi inalterado en relación con similar período del año pasado.

CUADRO Nº 11
TUMBES
GASTO PÚBLICO 1/ 2/
 (Millones de soles)

	AGOSTO			ENERO - AGOSTO		
	2015	2016	Var.% real	2015	2016	Var.% real
Gobierno Nacional	31	19	-40,4	179	159	-13,9
Gobierno Regional	24	31	25,0	183	213	12,3
Gobiernos locales	8	7	-12,7	57	63	6,0
TOTAL	63	57	-11,7	419	436	0,3

1/ Información actualizada al 31 de agosto 2016.

2/ Comprende el gasto en remuneraciones, pensiones, bienes y servicios.

Fuente: MEF (Consulta Query)

Elaboración: BCRP - Sucursal Piura. Departamento de Estudios Económicos

2. Gasto de capital

- En el mes bajo análisis, la inversión pública totalizó S/ 13 millones y resultó mayor en 12,4 por ciento a la de similar mes del año pasado por la notable evolución positiva registrada en el Gobierno Regional (405,2 por ciento). No obstante, en los primeros ocho meses del año se observó una disminución del 9,8 por ciento en la inversión pública.

CUADRO Nº 12
TUMBES
INVERSIÓN PÚBLICA 1/ 2/
(Millones de soles)

	AGOSTO			ENERO - AGOSTO		
	2015	2016	Var.% real	2015	2016	Var.% real
Gobierno Nacional	4	3	-25,3	26	23	-14,7
Gobierno Regional	1	7	405,2	24	42	70,9
Gobiernos locales	6	3	-49,8	66	43	-37,1
Inversión Pública	11	13	12,4	115	108	-9,8

1/ Información actualizada al 31 de agosto 2016.

2/ Comprende la adquisición de activos no financieros.

Fuente: MEF (Consulta Query)

Elaboración: BCRP - Sucursal Piura. Departamento de Estudios Económicos

- En cuanto al avance de la inversión pública, al término del mes, representa el 27,2 por ciento del Presupuesto Institucional Modificado (PIM), ascendente a S/ 397 millones. El Gobierno Nacional muestra una ejecución del 18,1 por ciento, el Gobierno Regional del 43,2 por ciento y los Gobiernos Locales del 24,8 por ciento.

GRÁFICO Nº 8
TUMBES
CRECIMIENTO DE LA INVERSIÓN PÚBLICA
(Variación % real)

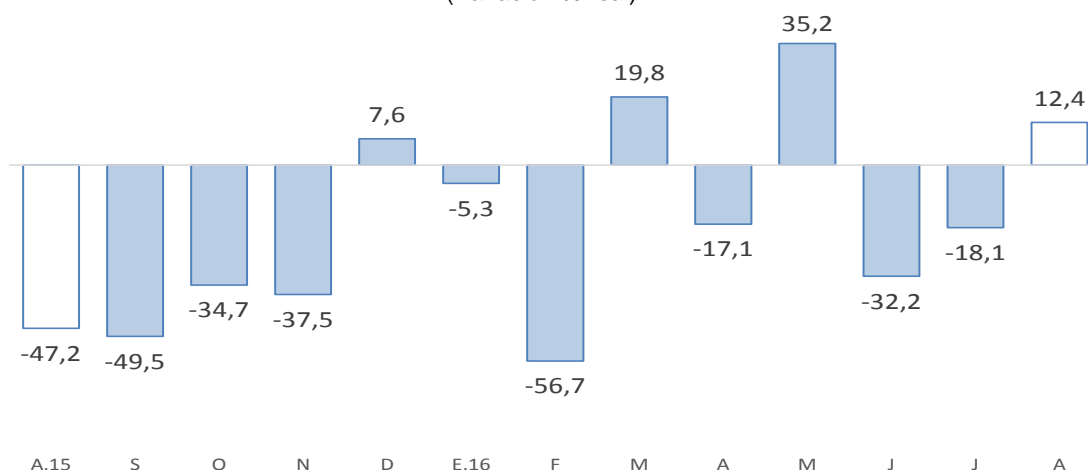

Fuente: MEF (Consulta Query)

- La menor inversión mensual del Gobierno Nacional (-25,3 por ciento) respondió básicamente al menor gasto de capital en agua y saneamiento, el cual pasó de S/ 0,5 a casi cero entre ambos períodos de referencia.
- El notable incremento en la inversión del Gobierno Regional radicó en la mayor inversión en infraestructura vial, la cual pasó de cero a S/ 4,6 millones, reflejando principalmente lo asignado al mejoramiento de la carretera Zarumilla-El Bendito-Ruta 23-101 (S/ 3,5 millones).
- De otro lado, la caída en la inversión de los Gobiernos Locales (-49,8 por ciento) se explica por la menor ejecución en obras de agua y saneamiento (de S/ 2,7 a S/ 0,1 millones) y en instalaciones educativas diversas (de S/ 0,6 a S/ 0,1 millones). En agosto, destacó el mejoramiento de la infraestructura vial del A.H. Alan Garcia en la ciudad de Tumbes (S/ 0,6 millones).

V. ANEXOS

ANEXO 1

**TUMBES: PRODUCCIÓN AGROPECUARIA 1/
(TM)**

	2015					2016								
	AGO	SET	OCT	NOV	DIC	ENE	FEB	MAR	ABR	MAY	JUN	JUL	AGO	
AGRÍCOLA														AGRÍCOLA
Arroz	0	0	0	4 871	54 916	12 066	0	0	0	240	39 925	22 149	0	Arroz
Cacao	63	48	58	55	66	68	63	70	53	59	52	60	54	Cacao
Frijol caupi	25	4	20	18	1	3	0	0	0	51	0	62	2	Frijol caupi
Limón	564	458	538	1 731	2 334	3 286	4 089	3 576	3 477	2 976	1 458	831	732	Limón
Maíz amarillo	50	53	41	56	43	21	108	22	6	79	2 070	628	11	Maíz amarillo
Maíz choclo	133	146	206	217	141	135	83	28	108	84	166	114	134	Maíz choclo
Mango	0	0	0	77	134	155	0	0	0	0	0	0	0	Mango
Melón	0	0	0	0	0	0	0	0	0	111	0	0	0	Melón
Plátano	6 881	6 894	7 246	7 833	8 392	9 464	9 938	8 821	9 065	9 090	9 147	9 529	9 545	Plátano
Soya	0	0	1	1	0	2	0	0	0	0	0	4	0	Soya
Tabaco	0	0	0	0	0	0	0	0	0	0	0	0	0	Tabaco
Yuca	76	216	206	438	368	158	144	129	0	236	76	36	93	Yuca
PECUARIO														PECUARIO
Carne de ave ^{2/}	13	12	12	40	15	7	8	8	10	7	10	48	47	Carne de ave ^{2/}
Carne de caprino ^{2/}	50	54	52	44	60	44	42	41	45	47	52	45	45	Carne de caprino ^{2/}
Carne de ovino ^{2/}	21	19	18	19	20	19	18	18	19	19	20	20	18	Carne de ovino ^{2/}
Carne de porcino ^{2/}	100	105	110	105	102	50	81	48	65	71	83	76	85	Carne de porcino ^{2/}
Carne de vacuno ^{2/}	205	179	176	162	172	180	169	192	194	177	187	175	175	Carne de vacuno ^{2/}
Huevos	9	9	8	8	8	7	7	8	9	10	14	10	10	Huevos
Leche	67	45	46	46	49	48	55	54	55	49	65	68	62	Leche

1/ Cifras preliminares

2/ Peso neto

FUENTE: MINAGRI

ELABORACIÓN: BCRP SUCURSAL PIURA. Departamento de Estudios Económicos



ANEXO 2

**TUMBES: PRODUCCIÓN PESQUERA 1/
T.M.B**

	2015					2016								
	AGO	SET	OCT	NOV	DIC	ENE	FEB	MAR	ABR	MAY	JUN	JUL	AGO	
CHD 2/	2 967	2 552	3 208	2 253	2 959	2 584	2 302	2 513	3 106	2 265	2 706	2 504	6 113	CHD 1/
Fresco	881	801	959	808	1 016	632	919	839	1 076	1 231	1 600	1 327	1 300	1. Fresco
Congelado	2 086	1 751	2 249	1 446	1 943	1 952	1 383	1 674	2 029	1 034	1 106	1 177	4 813	2. Congelado
Curado	0	0	0	0	0	0	0	0	0	0	0	0	0	4. Curado
TOTAL	2 967	2 552	3 208	2 253	2 959	2 584	2 302	2 513	3 106	2 265	2 706	2 504	6 113	TOTAL

1/ Cifras preliminares

2/ Consumo Humano Directo

FUENTE: Ministerio de la Producción

ELABORACIÓN: BCRP SUCURSAL PIURA. Departamento de Estudios Económicos



ANEXO 3

TUMBES: EXPORTACIONES FOB POR GRUPOS DE PRODUCTO 1/
(MILLONES US\$)

TIPO	2015					2016							TIPO	
	AGO	SET	OCT	NOV	DIC	ENE	FEB	MAR	ABR	MAY	JUN	JUL		AGO
I. Productos Tradicionales	0.0	0.0	0.0	0.0	0.0	0.0	0.0	0.0	0.0	0.0	0.0	0.0	0.2	I. Productos Tradicionales
Agropecuario	0.0	0.0	0.0	0.0	0.0	0.0	0.0	0.0	0.0	0.0	0.0	0.0	0.0	0.2 Agropecuario
Pesquero	0.0	0.0	0.0	0.0	0.0	0.0	0.0	0.0	0.0	0.0	0.0	0.0	0.0	0.0 Pesquero
II. Productos No Tradicionales	9.4	9.3	10.6	7.9	10.2	10.4	10.3	10.2	9.7	10.3	7.1	7.2	8.3	II. Productos No Tradicionales
Agropecuario	0.1	0.1	0.3	0.3	0.5	0.4	0.5	0.3	0.2	0.1	0.1	0.2	0.1	0.1 Agropecuario
Maderas y Papeles	0.0	0.0	0.0	0.0	0.0	0.0	0.0	0.0	0.0	0.0	0.0	0.0	0.0	0.0 Maderas y Papeles
Metal-Mecánico	0.0	0.0	0.1	0.0	0.0	0.0	0.1	0.0	0.0	0.0	0.0	0.0	0.0	0.1 Metal-Mecánico
Minería No Metálica	0.0	0.0	0.0	0.0	0.0	0.0	0.0	0.0	0.0	0.0	0.0	0.0	0.0	0.0 Minería No Metálica
Pesquero	8.3	9.2	10.1	7.5	9.7	10.0	9.7	10.0	9.5	10.1	7.1	7.0	8.2	8.2 Pesquero
Químico	0.0	0.0	0.0	0.0	0.0	0.0	0.0	0.0	0.0	0.0	0.0	0.0	0.0	0.0 Químico
Resto de No Tradicionales	1.0	0.0	0.1	0.0	0.0	0.0	0.0	0.0	0.0	0.1	0.0	0.0	0.0	0.0 Resto de No Tradicionales
Sidero-Metalúrgico y Joyería	0.0	0.0	0.0	0.0	0.0	0.0	0.0	0.0	0.0	0.0	0.0	0.0	0.0	0.0 Sidero-Metalúrgico y Joyería
Textil	0.0	0.0	0.0	0.0	0.0	0.0	0.0	0.0	0.0	0.0	0.0	0.0	0.0	0.0 Textil
TOTAL EXPORTACIONES	9.4	9.3	10.6	7.9	10.2	10.4	10.3	10.2	9.7	10.3	7.1	7.2	8.5	TOTAL EXPORTACIONES

1/ Cifras preliminares

FUENTE: SUNAT

ELABORACIÓN: BCRP SUCURSAL PIURA. Departamento de Estudios Económicos



ANEXO 4

**TUMBES: EXPORTACIONES DE PRODUCTOS NO TRADICIONALES 1/
(Millones de US\$)**

TIPO	2015					2016								TIPO	
	AGO	SET	OCT	NOV	DIC	ENE	FEB	MAR	ABR	MAY	JUN	JUL	AGO		
Arroz	0.0	0.0	0.0	0.0	0.0	0.0	0.0	0.0	0.0	0.0	0.0	0.0	0.0	0.0	Arroz
Bananas tipo "cavendish valery"	0.1	0.1	0.3	0.3	0.4	0.4	0.4	0.3	0.1	0.1	0.1	0.1	0.1	0.1	Bananas tipo "cavendish valery"
Legumbres (frijoles, cebollas, ajos, aceitunas)	0.0	0.0	0.0	0.0	0.1	0.0	0.1	0.0	0.1	0.0	0.0	0.1	0.0	0.0	Legumbres (frijoles, cebollas, ajos, aceitunas)
Otros prod.agropec. no tradicionales	0.0	0.0	0.0	0.0	0.0	0.0	0.0	0.0	0.0	0.0	0.0	0.0	0.0	0.0	Otros prod.agropec. no tradicionales
AGROPECUARIOS	0.1	0.1	0.3	0.3	0.5	0.4	0.5	0.3	0.2	0.1	0.1	0.2	0.1	0.1	AGROPECUARIOS
Colas de langostinos congeladas	5.6	6.4	7.0	4.8	7.0	6.9	6.6	6.8	7.4	7.9	5.5	4.4	4.8	4.8	Colas de langostinos congeladas
Conchas de abanico	0.0	0.0	0.4	0.4	0.6	0.3	0.3	0.0	0.0	0.2	0.0	0.0	0.4	0.4	Conchas de abanico
Langostinos	2.5	2.4	2.4	2.3	1.6	1.3	1.9	1.6	1.8	1.7	0.7	2.3	2.8	2.8	Langostinos
Pota	0.3	0.3	0.2	0.0	0.1	0.2	0.3	0.1	0.0	0.0	0.5	0.2	0.0	0.0	Pota
Pescado congelado	0.0	0.1	0.0	0.0	0.5	1.1	0.5	1.4	0.2	0.2	0.0	0.0	0.1	0.1	Pescado congelado
Otros prod.pesqueros no tradicionales	0.0	0.0	0.0	0.1	0.0	0.1	0.1	0.1	0.0	0.1	0.3	0.0	0.0	0.0	Otros prod.pesqueros no tradicionales
PESQUEROS	8.3	9.2	10.1	7.5	9.7	10.0	9.7	10.0	9.5	10.1	7.1	7.0	8.2	8.2	PESQUEROS
OTROS NO TRADICIONALES	1.0	0.0	0.2	0.0	0.0	0.0	0.1	0.0	0.0	0.1	0.0	0.0	0.1	0.1	OTROS NO TRADICIONALES
TOTAL DE EXPORTACIONES NO TRADICIONALES	9.4	9.3	10.6	7.9	10.2	10.4	10.3	10.2	9.7	10.3	7.1	7.2	8.3	8.3	TOTAL DE EXPORTACIONES NO TRADICIONALES

1/ Cifras preliminares

FUENTE: SUNAT

ELABORACIÓN: BCRP SUCURSAL PIURA. Departamento de Estudios Económicos



ANEXO 5

TUMBES: IMPORTACIONES POR USO O DESTINO ECONOMICO 1/
(Millones de US\$)

RUBROS	2 015					2 016								RUBROS
	AGO	SET	OCT	NOV	DIC	ENE	FEB	MAR	ABR	MAY	JUN	JUL	AGO	
I. Bienes de consumo	8.2	4.7	9.6	7.1	4.2	3.6	3.6	4.4	5.8	6.2	4.7	4.8	3.5	I. Bienes de consumo
Bienes de consumo no duradero	7.6	4.1	8.7	6.0	3.5	2.7	2.8	3.5	4.9	5.6	6.8	4.4	2.9	Bienes de consumo no duradero
Bienes de consumo duradero	0.5	0.6	0.9	1.1	0.8	0.8	0.8	0.9	0.9	0.6	0.4	0.3	0.6	Bienes de consumo duradero
II. Insumos	3.0	3.9	3.8	4.0	4.4	4.9	3.9	3.6	2.7	3.8	2.8	3.5	4.6	II. Insumos
Combustibles, lubricantes y prod. conexos	0.0	0.1	0.0	0.1	0.0	0.0	0.0	0.0	0.1	0.0	0.0	0.1	0.0	Combustibles, lubricantes y prod. conexos
Materia prima para la agricultura	1.1	1.6	1.5	2.0	2.6	2.9	2.0	2.0	0.9	1.7	1.6	2.0	3.1	Materia prima para la agricultura
Materia prima para la industria	1.9	2.3	2.3	1.9	1.8	2.0	1.8	1.6	1.7	2.1	1.2	1.4	1.5	Materia prima para la industria
III. Bienes de capital y materiales de construcción	0.3	1.1	0.4	0.9	0.2	0.4	0.6	0.4	0.3	1.1	1.1	0.9	1.1	III. Bienes de capital y materiales de construcción
Para la construcción	0.1	0.1	0.3	0.2	0.1	0.1	0.1	0.1	0.1	0.2	0.1	0.2	0.1	Para la construcción
Para la agricultura	0.0	0.0	0.0	0.0	0.0	0.0	0.1	0.0	0.0	0.0	0.0	0.0	0.1	Para la agricultura
Para la industria	0.2	0.2	0.1	0.6	0.1	0.4	0.5	0.2	0.2	0.9	0.7	0.6	0.4	Para la industria
Equipo de Transporte	0.0	0.8	0.0	0.0	0.0	0.0	0.0	0.0	0.0	0.0	0.3	0.1	0.5	Equipo de Transporte
IV. Otros bienes	0.0	0.0	0.0	0.0	0.0	0.0	0.0	0.0	0.0	0.0	0.0	0.0	0.0	IV. Otros bienes
TOTAL	11.5	9.8	13.8	12.0	8.8	8.9	8.1	8.3	8.9	11.1	8.6	9.1	9.3	TOTAL

1/ Cifras preliminares

FUENTE: SUNAT

ELABORACIÓN: BCRP SUCURSAL PIURA. Departamento de Estudios Económicos



ANEXO 6

TUMBES: INGRESOS CORRIENTES DEL GOBIERNO CENTRAL
(Millones de soles)

	2 015					2 016								
	AGO	SET	OCT	NOV	DIC	ENE	FEB	MAR	ABR	MAY	JUN	JUL	AGO	
I. Ingresos Tributarios	11.2	13.1	13.7	12.7	13.4	14.6	12.8	11.8	12.1	11.8	10.9	9.4	10.1	I. Ingresos Tributarios
1. Impuestos a los ingresos	3.0	4.1	3.6	3.4	3.5	4.0	3.2	3.9	4.3	2.9	3.1	2.5	2.4	1. Impuestos a los ingresos
-Personas Naturales	0.6	0.8	0.7	0.8	0.8	1.3	0.7	0.7	0.7	0.8	0.9	0.8	0.7	-Personas Naturales
-Personas Jurídicas	1.7	1.8	2.0	2.3	2.4	2.4	2.3	1.9	1.6	1.3	1.4	1.4	1.6	-Personas Jurídicas
-Regularización	0.7	1.4	0.9	0.3	0.3	0.4	0.2	1.3	2.0	0.8	0.8	0.2	0.1	-Regularización
2. Impuestos a la Importación	0.2	0.2	0.3	0.2	0.2	0.3	0.2	0.2	0.2	0.2	0.2	0.1	0.2	2. Impuestos a la Importación
3. Impuestos General a las Ventas	7.2	7.7	8.6	8.0	8.1	9.4	8.4	6.4	6.2	7.2	6.4	5.7	6.5	3. Impuestos General a las Ventas
-Operaciones Internas	2.4	3.0	2.9	2.5	3.3	4.1	3.5	2.2	2.4	2.5	2.2	1.9	1.8	-Operaciones Internas
-Operaciones Externas	4.8	4.8	5.7	5.4	4.8	5.3	4.9	4.2	3.8	4.8	4.2	3.8	4.7	-Operaciones Externas
4. Impuestos Selectivo al Consumo	0.1	0.1	0.1	0.1	0.0	0.1	0.1	0.1	0.0	0.1	0.1	0.1	0.1	4. Impuestos Selectivo al Consumo
5. Otros ingresos tributarios	0.9	0.9	1.1	1.1	1.5	0.9	0.9	1.2	1.3	1.4	1.1	1.0	1.0	5. Otros ingresos tributarios
II. Ingresos No Tributarios	0.2	0.1	0.1	0.1	0.1	0.1	0.1	0.1	0.1	0.1	0.1	0.1	0.1	II. Ingresos No Tributarios
INGRESOS CORRIENTES (I+II)	11.4	13.2	13.8	12.7	13.5	14.7	12.9	11.9	12.2	11.9	11.0	9.4	10.2	INGRESOS CORRIENTES (I+II)

FUENTE: SUNAT

ELABORACIÓN: BCRP SUCURSAL PIURA. Departamento de Estudios Económicos



ANEXO 7

TUMBES : GASTOS NO FINANCIEROS DEL GOBIERNO NACIONAL
(Millones de soles)

	2015					2016								
	AGO	SET	OCT	NOV	DIC	ENE	FEB	MAR	ABR	MAY	JUN	JUL	AGO	
GASTOS NO FINANCIEROS	34.9	34.8	38.5	26.3	117.3	18.5	19.3	28.5	22.1	20.8	23.4	28.0	21.2	GASTOS NO FINANCIEROS
a. GASTOS CORRIENTES	31.1	32.3	36.3	23.5	87.8	17.5	18.0	21.5	17.8	18.8	22.1	24.6	18.4	a. GASTOS CORRIENTES
1. Personal y obligaciones sociales	9.3	9.6	9.7	9.7	11.7	10.9	10.6	10.5	10.1	10.2	12.2	14.5	9.8	1. Personal y obligaciones sociales
2. Pensiones y otras prestaciones sociales	0.5	0.5	0.7	0.5	1.0	0.5	0.5	0.6	0.7	0.6	0.6	1.1	0.0	2. Pensiones y otras prestaciones sociales
3. Bienes y servicios	17.9	16.2	21.2	7.9	69.4	2.7	4.5	6.6	5.6	5.2	4.0	4.4	5.1	3. Bienes y servicios
4. Donaciones y transferencias	0.8	0.0	2.7	2.7	0.1	3.3	0.7	0.3	0.2	0.0	2.0	2.5	0.0	4. Donaciones y transferencias
5. Otros gastos	2.6	6.0	2.0	2.7	5.6	0.1	1.7	3.5	1.2	2.8	3.2	2.2	3.5	5. Otros gastos
b. GASTOS DE CAPITAL	3.8	2.5	2.2	2.8	29.5	1.0	1.3	7.0	4.3	2.0	1.4	3.3	2.8	b. GASTOS DE CAPITAL
1. Adquisición de activos no financieros	3.7	2.5	2.1	2.8	29.5	1.0	1.3	7.0	4.3	2.0	1.4	3.0	2.8	1. Adquisición de activos no financieros
2. Otros gastos de capital	0.1	0.0	0.1	0.0	0.0	0.0	0.0	0.0	0.0	0.0	0.0	0.4	0.0	2. Otros gastos de capital

FUENTE: Ministerio de Economía y Finanzas.

ELABORACIÓN: BCRP Sucursal Piura. Departamento de Estudios Económicos

ANEXO 8

TUMBES: GASTOS NO FINANCIEROS DEL GOBIERNO REGIONAL
(Millones de soles)

	2015					2016								
	AGO	SET	OCT	NOV	DIC	ENE	FEB	MAR	ABR	MAY	JUN	JUL	AGO	
GASTOS NO FINANCIEROS	25.9	26.6	30.0	37.7	58.0	23.9	30.1	56.9	6.8	35.8	29.0	35.2	38.4	GASTOS NO FINANCIEROS
a. GASTOS CORRIENTES	24.4	23.9	27.6	30.1	38.6	23.7	28.4	45.7	3.9	27.4	22.3	30.4	31.4	a. GASTOS CORRIENTES
1. Personal y obligaciones sociales	15.5	14.4	15.1	19.6	16.7	17.7	15.4	34.0	-3.6	15.4	14.8	19.2	15.5	1. Personal y obligaciones sociales
2. Pensiones y otras prestaciones sociales	1.7	1.6	1.7	1.8	2.4	2.6	2.3	3.2	0.3	1.8	1.6	2.1	1.6	2. Pensiones y otras prestaciones sociales
3. Bienes y servicios	7.1	7.8	10.8	8.6	19.5	2.8	9.7	8.1	7.0	8.6	5.8	9.0	7.0	3. Bienes y servicios
4. Donaciones y transferencias	0.0	0.0	0.0	0.0	0.0	0.0	0.0	0.0	0.0	0.0	0.1	0.0	0.0	4. Donaciones y transferencias
5. Otros gastos	0.1	0.1	0.0	0.1	0.0	0.6	1.0	0.4	0.2	1.6	0.0	0.0	7.3	5. Otros gastos
b. GASTOS DE CAPITAL	1.5	2.7	2.4	7.6	19.4	0.2	1.7	11.2	2.9	8.4	6.7	4.8	7.0	b. GASTOS DE CAPITAL
1. Adquisición de activos no financieros	1.4	2.6	2.3	7.5	19.3	0.1	1.6	11.1	2.8	8.3	6.6	4.8	7.0	1. Adquisición de activos no financieros
2. Otros gastos de capital	0.1	0.1	0.1	0.1	0.1	0.1	0.1	0.1	0.1	0.1	0.1	0.0	0.0	2. Otros gastos de capital

FUENTE: Ministerio de Economía y Finanzas.

ELABORACIÓN: BCRP Sucursal Piura. Departamento de Estudios Económicos

ANEXO 9

TUMBES: GASTOS NO FINANCIEROS DE LOS GOBIERNOS LOCALES
(Millones de soles)

	2015					2016								
	AGO	SET	OCT	NOV	DIC	ENE	FEB	MAR	ABR	MAY	JUN	JUL	AGO	
GASTOS NO FINANCIEROS	14.2	18.8	27.0	19.1	38.6	7.6	14.8	20.6	12.9	16.2	11.5	14.2	10.1	GASTOS NO FINANCIEROS
a. GASTOS CORRIENTES	7.6	7.9	7.6	6.9	12.3	6.0	9.1	11.4	7.6	7.8	6.8	7.5	6.8	a. GASTOS CORRIENTES
1. Personal y obligaciones sociales	2.1	2.2	2.1	2.2	2.8	2.8	2.3	2.6	2.4	2.2	2.0	3.1	2.2	1. Personal y obligaciones sociales
2. Pensiones y otras prestaciones sociales	0.4	0.5	0.9	0.5	1.5	0.1	0.1	0.4	0.3	0.2	0.2	0.0	0.3	2. Pensiones y otras prestaciones sociales
3. Bienes y servicios	4.9	5.0	4.3	4.0	7.8	2.9	6.2	8.1	4.6	5.1	4.3	4.1	4.1	3. Bienes y servicios
4. Donaciones y transferencias	0.1	0.1	0.1	0.1	0.1	0.1	0.1	0.1	0.1	0.1	0.1	0.1	0.1	4. Donaciones y transferencias
5. Otros gastos	0.1	0.1	0.2	0.1	0.1	0.1	0.4	0.2	0.2	0.2	0.1	0.1	0.1	5. Otros gastos
b. GASTOS DE CAPITAL	6.6	10.9	19.4	12.2	26.3	1.6	5.7	9.2	5.3	8.4	4.7	6.7	3.3	b. GASTOS DE CAPITAL
1. Adquisición de activos no financieros	6.3	10.7	18.8	11.9	26.0	1.3	5.3	8.9	5.0	8.1	4.4	6.7	3.3	1. Adquisición de activos no financieros
2. Otros gastos de capital	0.3	0.2	0.6	0.3	0.3	0.3	0.4	0.3	0.3	0.3	0.3	0.0	0.0	2. Otros gastos de capital

FUENTE: Ministerio de Economía y Finanzas.

ELABORACIÓN: BCRP Sucursal Piura. Departamento de Estudios Económicos

ANEXO 10

**TUMBES: CARTERA PESADA EN EL SISTEMA FINANCIERO 1/
(En porcentajes)**

ENTIDADES FINANCIERAS	2015						2016						ENTIDADES FINANCIERAS	
	JUL	AGO	SET	OCT	NOV	DIC	ENE	FEB	MAR	ABR	MAY	JUN		JUL
A. BANCO DE LA NACIÓN	1.2	1.2	1.2	1.2	1.2	1.1	1.1	1.2	1.1	1.2	1.3	1.3	1.4	A. BANCO DE LA NACIÓN
B. EMPRESAS BANCARIAS	7.0	6.7	6.7	6.5	6.8	6.4	6.6	6.6	6.4	0.6	7.1	7.1	7.2	B. EMPRESAS BANCARIAS
Agrobanco	0.6	0.7	0.8	0.8	0.4	0.3	0.4	0.6	0.8	6.5	1.0	0.6	0.6	Agrobanco
C. INSTITUCIONES DE MICROFINANZAS														C. INSTITUCIONES DE MICROFINANZAS
Cajas municipales	7.5	7.8	9.3	8.5	8.6	7.7	9.7	10.0	10.2	9.9	10.2	9.6	9.9	Cajas municipales
Edpyme	3.8	3.1	3.0	2.8	2.8	2.5	2.9	3.4	3.4	3.3	12.9	9.3	7.9	Edpyme
Empresas financieras	5.4	5.5	5.5	5.4	5.9	5.6	5.9	6.2	6.2	6.1	6.3	6.4	6.8	Empresas financieras
TOTAL	6.3	6.3	6.7	6.4	6.6	6.0	6.8	6.9	6.9	6.8	7.3	7.0	7.2	TOTAL

1/ Cifras preliminares

FUENTE: Superintendencia de Banca, Seguros y AFP (SBS)

ELABORACIÓN: BCRP SUCURSAL PIURA. Departamento de Estudios Económicos

