

BANCO CENTRAL DE RESERVA DEL PERÚ
SUCURSAL PIURA



TUMBES: Síntesis de Actividad Económica
Julio 2016¹

Departamento de Estudios Económicos

El Banco Central de Reserva del Perú (BCRP) considera importante presentar un conjunto de indicadores sectoriales de la actividad económica regional, cuya base estadística es recopilada de las siguientes fuentes de información: Instituto Nacional de Estadística e Informática (INEI), Ministerio de Agricultura, PRODUCE, Ministerio de Energía y Minas, Petroperú, Ministerio de Trabajo y encuesta a empresas industriales para el sector real; Superintendencia Nacional de Aduanas y de Administración Tributaria (SUNAT) para las operaciones comerciales de exportación e importación y de impuestos; Ministerio de Economía y Finanzas (MEF), consulta Query, para la ejecución del presupuesto público; Superintendencia de Banca, Seguros y AFP (SBS) para los créditos y depósitos, utilizándose el Valor Bruto de Producción a precios del año 2007.

¹ En el presente informe participaron Mario Alvarado Tabacchi, María Alama Salazar y José Lupú Figallo

ÍNDICE

	<i>Página</i>
RESUMEN EJECUTIVO.....	3
I. ACTIVIDAD PRODUCTIVA.....	5
1. Actividad primaria.....	5
1.1 Sector agropecuario.....	5
1.2 Sector pesca	6
1.3 Sector hidrocarburos.....	6
2. Otros indicadores sectoriales.....	7
2.1 Sector manufactura.....	7
2.2 Sector construcción.....	7
2.3 Arribos a establecimientos de hospedaje	8
II. SECTOR EXTERNO	9
1. Exportaciones.....	9
III. CRÉDITO Y DEPÓSITOS.....	9
1. Crédito.....	9
2. Depósitos	11
IV. EJECUCIÓN DEL PRESUPUESTO DE GASTOS DEL GOBIERNO GENERAL.....	12
1. Gasto corriente no financiero	12
2. Gasto de capital	12
V. ANEXOS	14

RESUMEN EJECUTIVO

Principales hechos de importancia

- En julio, las **actividades primarias** mostraron un comportamiento mixto. De un lado, se expandió la actividad agropecuaria (91,9 por ciento) y de hidrocarburos (101,6 por ciento). De otro lado, se contrajo la producción pesquera (-15,6 por ciento).
- En cuanto a los **otros indicadores de actividad económica** en la región, decreció la producción industrial (-39,0 por ciento), las exportaciones (-39,8 por ciento) y la inversión pública (-18,1 por ciento). En contraste, se expandieron los despachos de cemento (26,2 por ciento), arribos a establecimientos de hospedaje (4,4 por ciento) y el crédito (4,9 por ciento).

Actividad primaria

- En julio, la **actividad agropecuaria** creció en 91,9 por ciento respecto de análogo mes del año pasado, por la expansión del sub-sector agrícola (152,3 por ciento). El repunte de este sub-sector respondió al sustancial incremento en la producción de arroz (356,5 por ciento) debido a que las cosechas de la actual campaña grande han estado más retrasadas.
- En el mes bajo análisis, la **actividad pesquera** registró una caída de 15,6 por ciento respecto a similar mes del año anterior, por el menor desembarque para congelado (-42,7 por ciento), que contrarrestó el incremento en fresco (97,5 por ciento).
- La producción de **petróleo** crudo duplicó a la de similar mes del año previo, luego de la paralización registrada en el mes previo.

Otros indicadores de actividad económica

- En julio, la **manufactura primaria** decreció 39,0 por ciento respecto de análogo mes del año pasado. Este comportamiento se explica por la caída en la producción de pescado congelado (-42,7 por ciento), colas de langostino (-37,2 por ciento) y langostino entero congelado (-26,9 por ciento).
- En el mes bajo análisis, los **despachos de cemento** registraron un incremento de 26,2 por ciento en relación con julio de 2015 siendo el segundo mes consecutivo de una recuperación notable de este indicador.
- El número de **arribos a establecimientos de hospedaje** aumentó en 4,4 por ciento respecto de similar mes del año anterior. Este resultado obedeció a la mayor llegada de visitantes nacionales (10,0 por ciento de incremento interanual) que contrarrestó la caída de extranjeros (-17,4 por ciento).
- Las **exportaciones** disminuyeron 39,8 por ciento respecto a las de igual mes del año pasado, básicamente por la caída de las exportaciones no tradicionales (-39,8 por ciento), pues no hubo exportación tradicional al igual que en análogo período del año anterior.
- El **crédito** aumentó 4,9 por ciento interanual. El financiamiento a empresas se incrementó en 2,2 por ciento y a personas, en 8,8 por ciento.
- Por su parte, la **inversión pública** resultó menor en 18,1 por ciento a la de julio del año pasado debido a la caída registrada en el Gobierno Nacional (-40,0 por ciento) y en las municipalidades (-35,2 por ciento).

CUADRO N° 1
TUMBES
OTROS INDICADORES DE ACTIVIDAD ECONÓMICA
 (Variación % respecto a similar mes del año anterior)

	Feb.16	Mar.16	Abr.16	May.16	Jun.16	Jul.16
Producción industrial 1/	↓ -22.6	↓ -18.8	↑ 35.1	↓ -2.0	↓ -40.5	↓ -39.0
Despachos de cemento 1/	↓ -12.4	↓ -18.9	↓ -5.2	↓ -3.8	↑ 30.9	↑ 26.2
Arribos a establecimientos de hospedaje	↓ -3.0	↑ 11.7	↓ -6.6	↑ 20.1	↓ -4.5	↑ 4.4
Exportaciones 2/	↓ -9.5	↓ -21.1	↑ 31.0	↓ -4.2	↓ -35.5	↓ -39.8
Crédito 2/	↑ 4.2	↑ 3.9	↑ 3.6	↑ 3.9	↑ 4.4	↑ 4.9
Inversión pública 1/	↓ -56.7	↑ 19.8	↓ -17.1	↑ 35.2	↓ -32.2	↓ -18.1

1/ En términos reales.

2/ En términos nominales.

Fuentes: PRODUCE, MINCETUR, Cementos Pacasmayo, SUNAT, SBS y MEF.

I. ACTIVIDAD PRODUCTIVA

1. Actividad primaria

1.1 Sector agropecuario

- En julio, la actividad agropecuaria creció en 91,9 por ciento respecto de análogo mes del año pasado, por la expansión del sub-sector agrícola (152,3 por ciento). El repunte de este sub-sector respondió al sustancial incremento en la producción de arroz (356,5 por ciento) debido a que las cosechas de la actual campaña grande han estado más retrasadas. Igualmente, el plátano mostró un incremento del 38,9 por ciento en línea con la recuperación de áreas luego de las pérdidas provocadas por desbordes de los ríos entre abril y junio del año pasado.

CUADRO N° 2
TUMBES
SECTOR AGROPECUARIO 1/
(Toneladas)

Subsectores	Estructura Porcentual 2013 2/	JULIO			ENERO-JULIO		
		2015	2016	Var. %	2015	2016	Var. %
AGRÍCOLA	69.57			152.3			5.7
Orientada al mercado externo y agroindustria 2/	31.45			31.9			-1.2
Cacao	1.20	63	60	-5.7	433	425	-1.8
Mango	0.09	0	0	n.d.	278	155	-44.2
Plátano	28.90	6 861	9 529	38.9	66 553	65 053	-2.3
Maíz amarillo duro	1.26	639	628	-1.7	2 341	2 935	25.4
Orientada al mercado interno 2/	38.12			288.8			10.5
Arroz	31.99	4 851	22 149	356.5	69 230	74 379	7.4
Frijol caupí	0.04	21	62	191.5	36	116	223.7
Limón	4.75	696	831	19.3	15 529	19 693	26.8
Maíz choclo	0.80	65	114	75.5	683	718	5.1
Melón	0.02	0	0	n.d.	30	111	271.5
Soya	0.08	0	4	n.d.	13	6	-51.5
Yuca	0.45	384	36	-90.6	956	778	-18.6
PECUARIO	30.43			-3.1			-5.0
Carne de Ave 3/	0.88	11	48	331.0	79	100	27.0
Huevo	0.17	9	10	13.8	63	65	2.8
Carne de vacuno 3/	15.92	189	175	-7.5	1 356	1 274	-6.0
Leche	0.35	72	68	-6.2	405	396	-2.2
Carne de Ovino 3/	2.58	21	20	-7.0	143	133	-7.0
Carne de Porcino 3/	5.31	92	76	-17.4	518	473	-8.5
Carne de Caprino 3/	5.23	51	45	-12.0	326	319	-2.1
SECTOR AGROPECUARIO	100.00			91.9			2.4

1/ Cifras preliminares

2/ A precios de 2007

3/ Peso neto

Fuente: Ministerio de Agricultura y Riego

Elaboración: BCRP, Sucursal Piura. Departamento de Estudios Económicos

- En lo que va del año, el sector agropecuario creció 2,4 por ciento debido básicamente a la expansión en la producción de arroz (7,4 por ciento) y limón (26,8 por ciento). Por su parte, el plátano mostró una ligera caída del 2,3 por ciento, estando en proceso de recuperación de las pérdidas sufridas el año pasado.
- Al concluir la campaña agrícola 2015-2016 (agosto 2015 – julio 2016), se instalaron 15 561 hectáreas de cultivos transitorios, lo que implicó una disminución del 7,9 por ciento respecto de la campaña pasada. Este comportamiento se explica por la menor siembra de arroz (-11,5 por ciento) compensada en parte por la mayor instalación de maíz amarillo duro (98,9 por ciento). En el mes bajo análisis, se ejecutaron pocas siembras de cultivos transitorios; sin embargo, en relación con los cultivos permanentes es destacable la siembra acumulada de 651 hectáreas de plátano que contribuyeron a revertir en gran medida las pérdidas de áreas de este cultivo provocadas por desbordes del río ocurridos el año pasado.

CUADRO N° 3
TUMBES
SUPERFICIE SEMBRADA 1/
(Hectáreas)

CULTIVO	CAMPAÑA AGRÍCOLA 2/		Variación	
	2014 - 2015	2015 - 2016	Absoluta	Porcentual
CULTIVOS TRANSITORIOS	16 892	15 561	-1 332	- 7.9
Arroz	15 835	14 009	-1 826	- 11.5
Frijol Caupí	60	87	26	43.7
Maíz Amarillo Duro	514	1 023	509	98.9
Maíz Choclo	267	232	- 35	- 13.0
Soya	4	8	5	128.6
Yuca	133	128	- 5	- 3.8
Otros	79	74	- 5	- 6.9
CULTIVOS PERMANENTES	399	901	502	125.7
Cacao	6	6	0	0.0
Limón	130	244	114	88.0
Mango	19	0	- 19	- 100.0
Plátano	245	651	406	165.9
Total	17 292	16 462	- 830	- 4.8

1/ Cifras preliminares

2/ De agosto a julio

FUENTE: MINAGRI

1.2 Sector pesca

- En julio, la actividad pesquera registró una caída de 15,6 por ciento respecto a similar mes del año pasado, por el menor desembarque para congelado (-42,7 por ciento), que contrarrestó el incremento en fresco (97,5 por ciento). Durante los siete primeros meses del año, el sector retrocedió en 6,3 por ciento con relación a igual período del año previo.

CUADRO N° 4
TUMBES
SECTOR PESCA 1/
(En toneladas)

DESTINO	JULIO			ENERO - JULIO		
	2015	2016	Var % 1/	2015	2016	Var % 1/
Consumo Humano Directo						
Congelado	2 053	1 177	-42.7	13 078	10 354	-20.8
Curado	0	0	n.d.	0	0	n.d.
Fresco	672	1 327	97.5	5 621	7 862	39.9
TOTAL			-15.6			-6.3

1/ A precios de 2007. Cifras preliminares.

Fuente: Ministerio de la Producción; Gerencia Regional de la Producción - Tumbes

Elaboración: BCRP Sucursal Piura. Departamento de Estudios Económicos

1.3 Sector hidrocarburos

- En julio, la producción de petróleo crudo duplicó a la de similar mes del año anterior, luego de la paralización registrada en el mes previo. No obstante, en lo que va del año, el sector decreció en 17,5 puntos porcentuales con relación a análogo período del año pasado.



CUADRO N° 5
TUMBES
SECTOR HIDROCARBUROS 1/
(En barriles)

	JULIO			ENERO-JULIO		
	2015	2016	Var. %	2015	2016	Var. %
PETROLEO CRUDO (barriles)						
BPZ	69 430	139 960	101.6	742 324	612 412	-17.5
TOTAL 1/	69 430	139 960	101.6	742 324	612 412	-17.5

1/ Variación porcentual en terminos reales a precios de 2007

FUENTE: PERUPETRO

ELABORACIÓN: BCRP Sucursal Piura. Departamento de Estudios Económicos

2. Otros indicadores sectoriales

2.1 Sector manufactura

- En julio, la manufactura primaria decreció 39,0 por ciento respecto de análogo mes del año pasado. Este comportamiento se explica por la caída en la producción de pescado congelado (-42,7 por ciento), colas de langostino (-37,2 por ciento) y langostino entero congelado (-26,9 por ciento). En lo que va del año, el sector retrocedió en 13,7 puntos porcentuales respecto de similar período del año anterior. Esto obedeció al impacto negativo de dos factores en la industria langostinera: primero, por la alarma del Fenómeno El Niño (FEN), entre noviembre y diciembre del año pasado los productores se inhibieron de sembrar larvas; recién a fines de marzo, cuando se disipó la amenaza de un FEN severo, se empezó a regularizar la siembra y, dado el ciclo de cuatro a cinco meses de crecimiento del langostino, entre agosto y setiembre se empezará a notar una recuperación. El segundo factor es la presencia de un virus que ha provocado una mortandad promedio de entre 15 a 20 por ciento en casos todavía aislados y que hoy ya está siendo controlado. De otro lado, en cuanto al comportamiento del mercado externo, éste se ha estabilizado en los últimos meses en niveles de precios considerados favorables.

CUADRO N° 6
TUMBES
SECTOR MANUFACTURA 1/

(Variación % real respecto a similar periodo del año anterior)

Ramaz de actividad	Estructura porcentual 2012 2/	JULIO	ENERO - JULIO
		Var. %	Var. %
MANUFACTURA PRIMARIA	100.0	-39.0	-13.7
Derivados pesqueros y acuícolas	100.0	-39.0	-13.7
SECTOR MANUFACTURA	100.0	-39.0	-13.7

1/ Cifras preliminares.

2/ A precios de 2007.

Fuente: PRODUCE, INEI

2.2 Sector construcción

- En el mes bajo análisis, los despachos de cemento registraron un incremento de 26,2 por ciento en relación con julio de 2015 siendo el segundo mes consecutivo de una recuperación notable de este indicador. No obstante, durante los siete primeros meses del año, hubo una caída de 1,1 por ciento respecto de similar período del año previo en línea con el retroceso de la inversión pública.

GRÁFICO N° 1
TUMBES
CRECIMIENTO DE LOS DESPACHOS DE CEMENTO
 (Variación % real respecto a similar mes del año anterior)

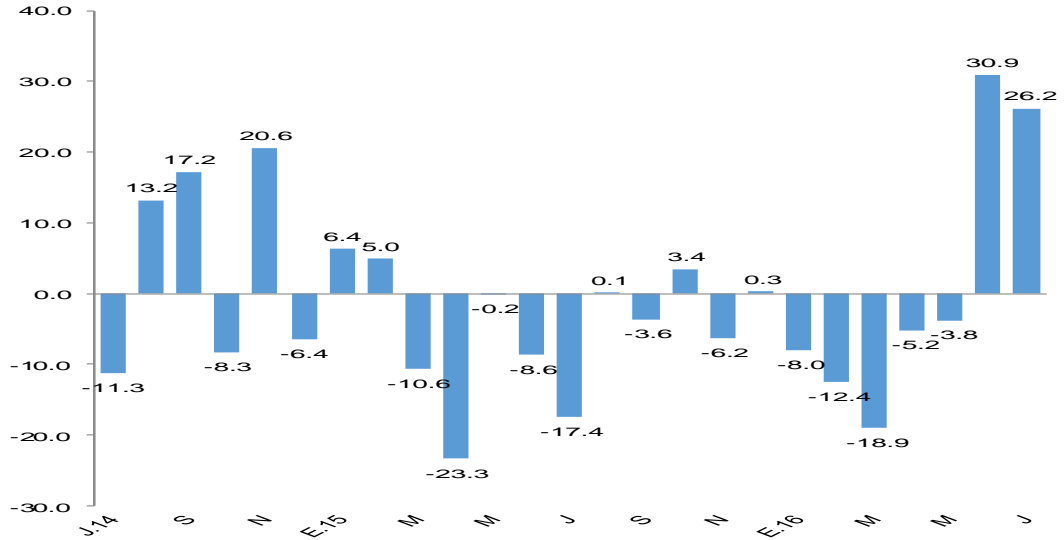

FUENTE: BCRP Sucursal Piura en base a información de Cementos Pacasmayo S.A.A

2.3 Arribos a los establecimientos de hospedaje

- En julio, el número de arribos a establecimientos de hospedaje aumentó en 4,4 por ciento respecto de similar mes del año anterior mostrando, en parte, el efecto de un mayor flujo turístico por fiestas patrias que en esta oportunidad implicó un fin de semana largo. Este resultado obedeció a la mayor llegada de visitantes nacionales (10,0 por ciento de incremento interanual) que contrarrestó la caída de extranjeros (-17,4 por ciento). En lo que va del año, el total de arribos se expandió en 5,5 por ciento.

GRÁFICO N° 3
TUMBES
CRECIMIENTO DE ARRIBOS A ESTABLECIMIENTOS DE HOSPEDAJE
 (Variación %)

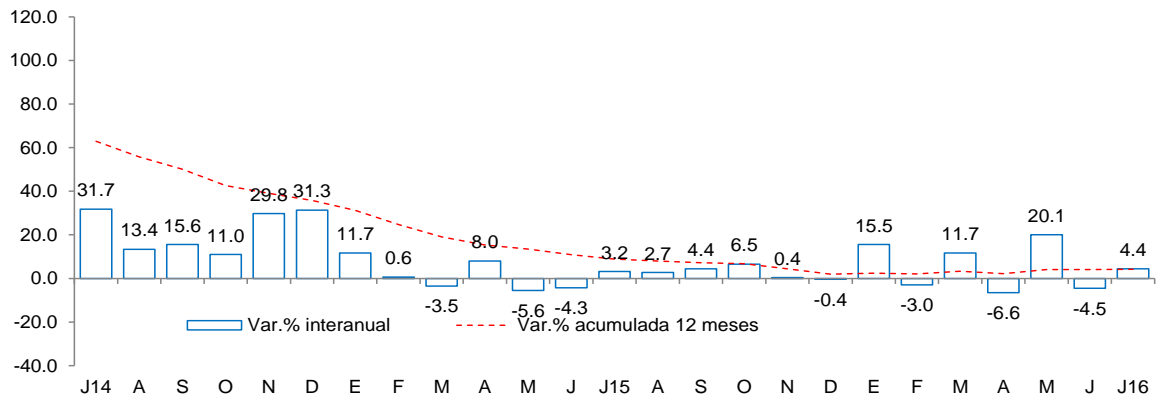

Fuente: Encuesta Mensual a Establecimientos de Hospedaje Temporal- MINCETUR



II. SECTOR EXTERNO

1. Exportaciones

- En julio, las exportaciones de Tumbes totalizaron US\$ 7,2 millones, registrando una disminución de 39,8 por ciento respecto a las de igual mes del año pasado, básicamente por la caída de las exportaciones no tradicionales (-39,8 por ciento), pues no hubo exportación tradicional al igual que en análogo período del año anterior.
- No se registraron ventas de conchas de abanico y disminuyeron las de langostinos congelados (-42,0 por ciento), colas de langostinos congeladas (-36,8 por ciento) y bananas (-2,4 por ciento), contrarrestando el incremento en legumbres (734,1 por ciento) y papa (28,9 por ciento).
- Durante los siete primeros meses del año las exportaciones llegaron a US\$ 66,0 millones, lo que significó una disminución de 14,7 por ciento en relación con similar período del año anterior siendo gravitante el desempeño negativo de los envíos de productos pesqueros y acuícolas. Los principales destinos de las exportaciones fueron Estados Unidos (56,8 por ciento), España (19,4 por ciento), Francia (6,9 por ciento) y Japón (5,5 por ciento).

CUADRO N° 7
TUMBES
EXPORTACIONES POR GRUPO DE PRODUCTOS 1/
(Valor FOB en millones de US\$)

	Estructura % 2013	JULIO			ENERO - JULIO		
		2015	2016	Var %	2015	2016	Var %
PRODUCTOS TRADICIONALES	3.3%	0.0	0.0	n.d.	0.0	0.0	-100.0
Agropecuario	3.3%	0.0	0.0	n.d.	0.0	0.0	-100.0
PRODUCTOS NO TRADICIONALES	96.7%	11.9	7.2	-39.8	77.3	66.0	-14.6
Agropecuario	5.5%	0.1	0.2	63.6	2.5	1.8	-29.0
Pesquero	90.4%	11.8	7.0	-40.9	74.5	63.9	-14.1
Otros	0.9%	0.0	0.0	-100.0	0.3	0.3	-19.7
TOTAL EXPORTACIONES	100.0%	11.9	7.2	-39.8	77.3	66.0	-14.7

1/ Cifras preliminares

FUENTE : SUNAT.

ELABORACIÓN: BCRP Sucursal Piura. Departamento de Estudios Económicos

III. CRÉDITO Y DEPÓSITOS

1. Crédito

- En julio, el crédito registró un aumento de 4,9 por ciento interanual, lo cual significó un crecimiento menor al registrado en similar mes de 2015 (5,3 por ciento).
- Según tipo de moneda, el crédito en moneda nacional creció en 6,9 por ciento interanual y las colocaciones en moneda extranjera disminuyeron en 11,4 por ciento. El 90,6 por ciento del crédito fue otorgado en moneda nacional.

**CUADRO Nº 9
TUMBES
CRÉDITO**

(SalDOS en millones de soles)

	SalDOS en millones de soles con TCF 1/		Tasa de crecimiento (%)	
	Jun-16	Jul-16	Mes	12 Meses
POR TIPO DE CRÉDITO				
Empresas	422	425	0.7	2.2
Personas	310	310	-0.1	8.8
TOTAL	732	735	0.4	4.9
POR TIPO DE MONEDA				
MN	662	666	0.6	6.9
ME (Mill. US\$)	21	20	-1.6	-11.4

1/ TCF = Tipo de Cambio Fijo (S/ 3,41 por US\$)

Fuente: SBS y AFP.

Elaboración: BCRP - Sucursal Piura. Departamento de Estudios Económicos.

**GRÁFICO Nº 4
TUMBES
CRECIMIENTO DEL CRÉDITO 1/**

(Variación % respecto a similar mes del año anterior)

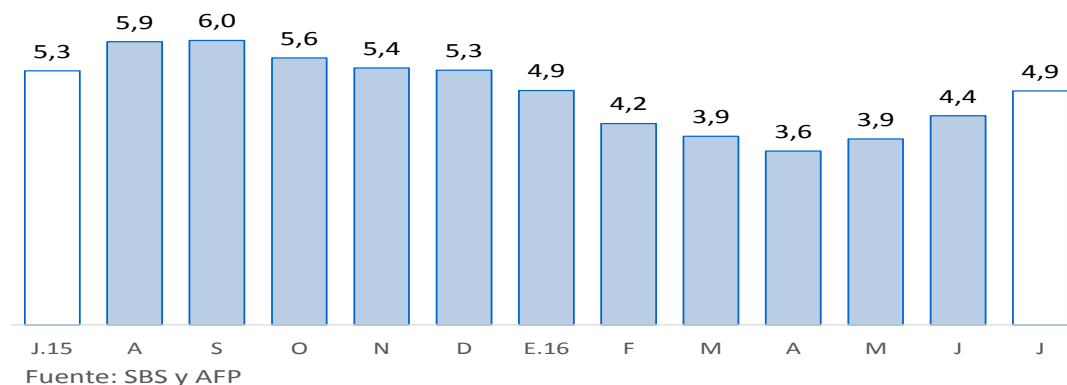

Fuente: SBS y AFP

1/ Comprende banca múltiple, Banco de la Nación, Agrobanco, cajas municipales, cajas rurales, edpymes y financieras.

En cuanto al tipo de crédito, el financiamiento a personas creció 8,8 por ciento, impulsado por la expansión del crédito de consumo e hipotecario (7,9 y 16,4 por ciento, respectivamente). Por otra parte, el financiamiento a empresas aumentó en 2,2 por ciento interanual; al respecto, el crédito a pequeñas empresas se incrementó en 21,6 por ciento.

**GRÁFICO Nº 5
TUMBES
EVOLUCIÓN DEL TIPO DE CRÉDITO
(Porcentaje)**

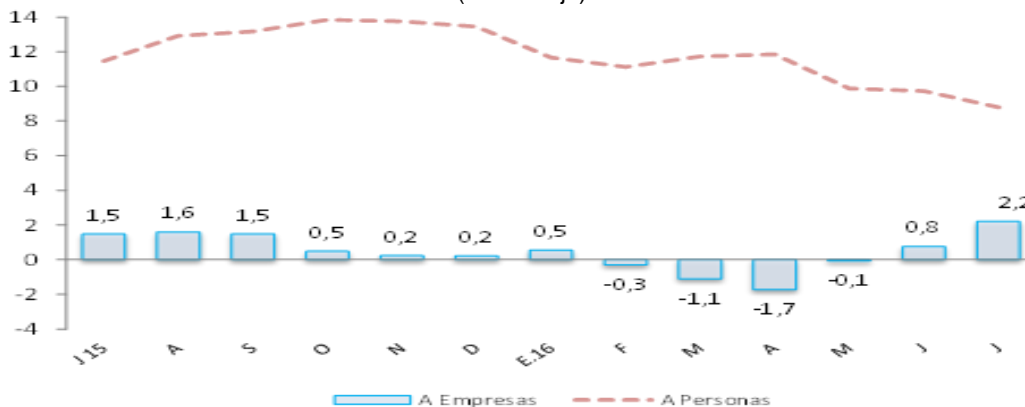

- La tasa de morosidad registrada en junio último fue de 7,0 por ciento, es decir, 0,9 puntos porcentuales más respecto al mismo mes de 2015; asimismo, se situó por encima de la mora promedio nacional (3,2 por ciento). La morosidad de las cajas municipales fue de 9,6 por ciento; edpymes, 9,3 por ciento; banca múltiple, 7,1 por ciento; empresas financieras, 6,4 por ciento; Banco de la Nación, 1,3 por ciento y Agrobanco, 0,6 por ciento.

GRÁFICO N° 6
TUMBES
TASA DE MOROSIDAD
(Porcentaje)

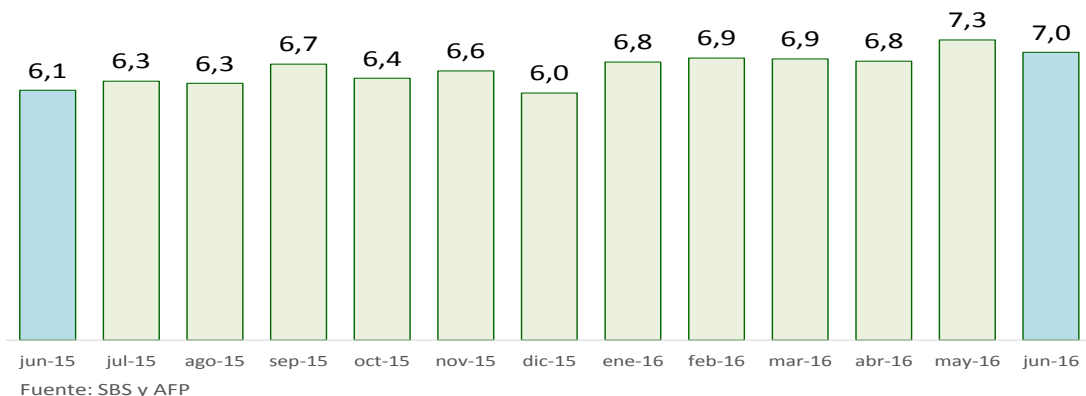

ELABORACIÓN: BCRP - Sucursal Piura. Departamento de Estudios Económicos

2. Depósitos

- En julio, los depósitos en las instituciones financieras se incrementaron en 2,8 por ciento, frente al crecimiento de 1,1 por ciento en análogo mes del año previo.
- Por tipo de moneda, los depósitos en moneda nacional decrecieron 0,3 por ciento interanual, lo cual fue compensando por las mayores captaciones en moneda extranjera (14,0 por ciento). La tasa de dolarización de los depósitos fue de 23,9 por ciento.
- Según tipo de depósito, los ahorros corrientes, que representan el 52,9 por ciento del total, mostraron un crecimiento interanual de 9,7 por ciento y los depósitos a plazos, del 10,5 por ciento. En cambio, los depósitos a la vista registraron una caída del 20,5 por ciento.

CUADRO N° 10
TUMBES
DEPÓSITOS 1/
(Saldos en millones de soles)

	Saldos en millones de soles con TCF 1/		Tasa de crecimiento (%)	
	Jun-16	Jul-16	Mes	12 Meses
POR TIPO DE DEPÓSITO				
Vista	55	54	-1,8	-20,5
Ahorro	151	156	3,7	9,7
A Plazo	84	85	1,5	10,5
TOTAL	290	295	2,0	2,8
POR TIPO DE MONEDA				
MN	219	225	2,6	-0,3
ME (Mill. US\$)	21	21	0,1	14,0

1/ TCF = Tipo de Cambio Fijo (S/ 3,41 por US\$)

Fuente: SBS y AFP.

Elaboración: BCRP - Sucursal Piura. Departamento de Estudios Económicos.

GRÁFICO Nº 7
TUMBES
CRECIMIENTO DE LOS DEPÓSITOS 1/
 (Variación % respecto a similar mes del año anterior)

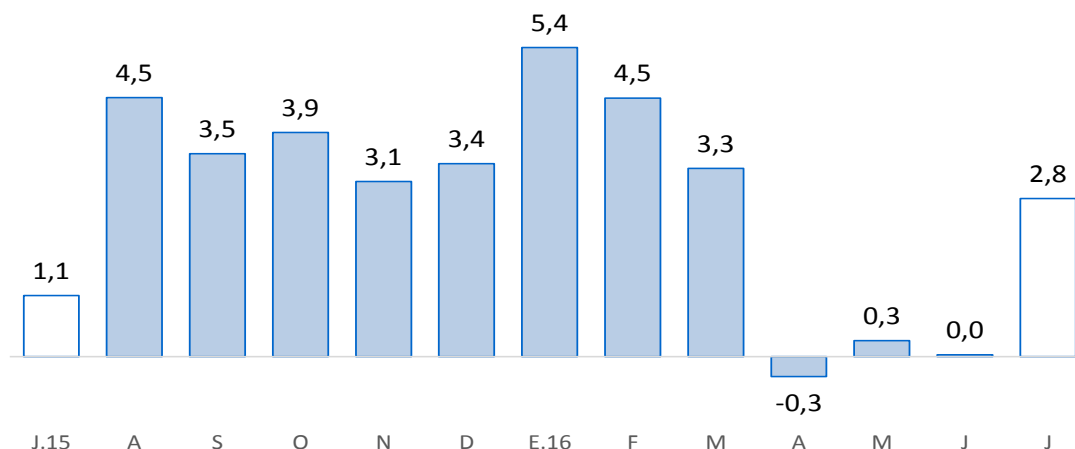

Fuente: SBS y AFP

1/ Comprende banca múltiple, Banco de la Nación, Agrobanco, cajas municipales, cajas rurales y financieras.

IV. EJECUCIÓN DEL PRESUPUESTO DE GASTOS DEL GOBIERNO GENERAL

1. Gasto corriente no financiero

- En julio, el gasto público corriente no financiero bordeó los S/ 63 millones, mostrando un incremento interanual real de 11,2 por ciento, que se explica por el mayor gasto en el Gobierno Nacional (43,1 por ciento), sobre todo en el pago de remuneraciones y transferencias. En lo que va del año, dicho gasto aumentó en 2,4 por ciento respecto de similar período del año anterior.

CUADRO Nº 11
TUMBES
GASTO PÚBLICO 1/ 2/
 (Millones de soles)

	JULIO			ENERO - JULIO		
	2015	2016	Var.% real	2015	2016	Var.% real
Gobierno Nacional	17	25	43,1	148	140	-8,4
Gobierno Regional	30	30	-2,1	159	182	10,3
Gobiernos locales	8	8	-5,3	50	56	8,8
TOTAL	55	63	11,2	356	379	2,4

1/ Información actualizada al 31 de julio 2016.

2/ Comprende el gasto en remuneraciones, pensiones, bienes y servicios.

Fuente: MEF (Consulta Query)

Elaboración: BCRP - Sucursal Piura. Departamento de Estudios Económicos

2. Gasto de capital

- En el mes bajo análisis, la inversión pública totalizó S/ 14 millones y resultó menor en 18,1 por ciento a la de similar período del año pasado debido a la caída registrada en el Gobierno Nacional (-40,0 por ciento) y en las municipalidades (-35,2 por ciento). En lo que va del año, dicha inversión se contrajo en 12,1 por ciento.

CUADRO Nº 12
TUMBES
INVERSIÓN PÚBLICA 1/ 2/
(Millones de soles)

	JULIO			ENERO - JULIO		
	2015	2016	Var.% real	2015	2016	Var.% real
Gobierno Nacional	5	3	-40,0	22	20	-13,0
Gobierno Regional	2	5	100,6	23	35	51,2
Gobiernos locales	10	7	-35,2	59	40	-35,8
Inversión Pública	17	14	-18,1	104	95	-12,1

1/ Información actualizada al 31 de julio 2016.

2/ Comprende la adquisición de activos no financieros.

Fuente: MEF (Consulta Query)

Elaboración: BCRP - Sucursal Piura. Departamento de Estudios Económicos

- En cuanto al avance de la inversión pública, al término del mes, representa el 26,1 por ciento del Presupuesto Institucional Modificado (PIM), ascendente a S/ 363 millones. El Gobierno Nacional muestra una ejecución del 15,6 por ciento; el Gobierno Regional, del 36,3 por ciento y los Gobiernos Locales, del 28,7 por ciento.

GRÁFICO Nº 8
TUMBES
CRECIMIENTO DE LA INVERSIÓN PÚBLICA
(Variación % real)

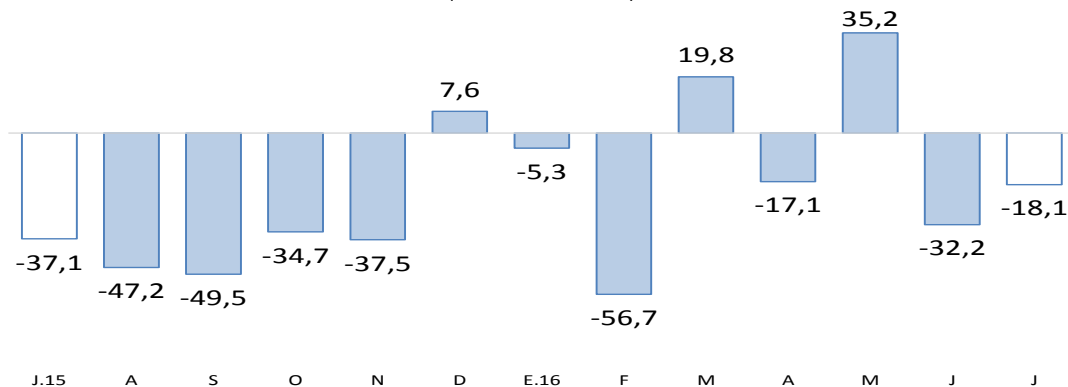

Fuente: BCRP-Departamento de Estadísticas Fiscales

- La caída en la inversión mensual del Gobierno Nacional respondió al menor gasto en infraestructura vial (de S/ 1,4 millones a cero) y agrícola (de S/ 1,2 millones a cero)
- De otro lado, el incremento sustancial en la inversión del Gobierno Regional radicó en la mayor ejecución en instituciones educativas diversas (de S/ 0,2 a S/ 1,7 millones), lo que en julio reflejó el mejoramiento del servicio educativo de la Institución Educativa Aplicación Jose Antonio Encinas de Tumbes (S/ 1,1 millones). Asimismo, se observó mayor gasto en infraestructura vial (de S/ 0,5 a S/ 1,4 millones), a consecuencia del mejoramiento de la carretera Zarumilla-El Bendito (Ruta 23-101).
- Por último, la inversión de los Gobiernos Locales se contrajo debido a menores gastos en obras de agua y saneamiento (de S/ 4,6 a S/ 1,7 millones) y en instituciones educativas diversas (de S/ 0,9 millones a cero). En julio, destaca el mejoramiento del servicio de alcantarillado de la localidad de Bocapán en Zorritos (S/ 1,5 millones).

V. ANEXOS

ANEXO 1

**TUMBES: PRODUCCIÓN AGROPECUARIA 1/
(TM)**

	2015						2016							
	JUL	AGO	SET	OCT	NOV	DIC	ENE	FEB	MAR	ABR	MAY	JUN		JUL
AGRÍCOLA														AGRÍCOLA
Arroz	4 851	0	0	0	4 871	54 916	12 066	0	0	0	240	39 925	22 149	Arroz
Cacao	63	63	48	58	55	66	68	63	70	53	59	52	60	Cacao
Frijol caupi	21	25	4	20	18	1	3	0	0	0	51	0	62	Frijol caupi
Limón	696	564	458	538	1 731	2 334	3 286	4 089	3 576	3 477	2 976	1 458	831	Limón
Maíz amarillo	639	50	53	41	56	43	21	108	22	6	79	2 070	628	Maíz amarillo
Maíz choclo	65	133	146	206	217	141	135	83	28	108	84	166	114	Maíz choclo
Mango	0	0	0	0	77	134	155	0	0	0	0	0	0	Mango
Melón	0	0	0	0	0	0	0	0	0	0	111	0	0	Melón
Plátano	6 861	6 881	6 894	7 246	7 833	8 392	9 464	9 938	8 821	9 065	9 090	9 147	9 529	Plátano
Soya	0	0	0	1	1	0	2	0	0	0	0	0	4	Soya
Tabaco	0	0	0	0	0	0	0	0	0	0	0	0	0	Tabaco
Yuca	384	76	216	206	438	368	158	144	129	0	236	76	36	Yuca
PECUARIO														PECUARIO
Carne de ave ^{2/}	11	13	12	12	40	15	7	8	8	10	7	10	48	Carne de ave ^{2/}
Carne de caprino ^{2/}	51	50	54	52	44	60	44	42	41	45	47	52	45	Carne de caprino ^{2/}
Carne de ovino ^{2/}	21	21	19	18	19	20	19	18	18	19	19	20	20	Carne de ovino ^{2/}
Carne de porcino ^{2/}	92	100	105	110	105	102	50	81	48	65	71	83	76	Carne de porcino ^{2/}
Carne de vacuno ^{2/}	189	205	179	176	162	172	180	169	192	194	177	187	175	Carne de vacuno ^{2/}
Huevos	9	9	9	8	8	8	7	7	8	9	10	14	10	Huevos
Leche	72	67	45	46	46	49	48	55	54	55	49	65	68	Leche

1/ Cifras preliminares

2/ Peso neto

FUENTE: MINAGRI

ELABORACIÓN: BCRP SUCURSAL PIURA. Departamento de Estudios Económicos



ANEXO 2

**TUMBES: PRODUCCIÓN PESQUERA 1/
T.M.B**

	2015						2016							
	JUL	AGO	SET	OCT	NOV	DIC	ENE	FEB	MAR	ABR	MAY	JUN		JUL
CHD 2/	2 725	2 967	2 552	3 208	2 253	2 959	2 584	2 302	2 513	3 106	2 265	2 706	2 504	CHD 1/
1. Fresco	672	881	801	959	808	1 016	632	919	839	1 076	1 231	1 600	1 327	1. Fresco
2. Congelado	2 053	2 086	1 751	2 249	1 446	1 943	1 952	1 383	1 674	2 029	1 034	1 106	1 177	2. Congelado
4. Curado	0	0	0	0	0	0	0	0	0	0	0	0	0	4. Curado
TOTAL	2 725	2 967	2 552	3 208	2 253	2 959	2 584	2 302	2 513	3 106	2 265			TOTAL

1/ Cifras preliminares

2/ Consumo Humano Directo

FUENTE: Ministerio de la Producción

ELABORACIÓN: BCRP SUCURSAL PIURA. Departamento de Estudios Económicos



ANEXO 3

**TUMBES: EXPORTACIONES FOB POR GRUPOS DE PRODUCTO 1/
(MILLONES US\$)**

TIPO	2015						2016						TIPO	
	JUL	AGO	SET	OCT	NOV	DIC	ENE	FEB	MAR	ABR	MAY	JUN		JUL
I. Productos Tradicionales	0.0	0.0	0.0	0.0	0.0	0.0	0.0	0.0	0.0	0.0	0.0	0.0	0.0	I. Productos Tradicionales
Agropecuario	0.0	0.0	0.0	0.0	0.0	0.0	0.0	0.0	0.0	0.0	0.0	0.0	0.0	Agropecuario
Pesquero	0.0	0.0	0.0	0.0	0.0	0.0	0.0	0.0	0.0	0.0	0.0	0.0	0.0	Pesquero
II. Productos No Tradicionales	11.9	9.4	9.3	10.6	7.9	10.2	10.4	10.3	10.2	9.7	10.3	7.1	7.2	II. Productos No Tradicionales
Agropecuario	0.1	0.1	0.1	0.3	0.3	0.5	0.4	0.5	0.3	0.2	0.1	0.1	0.2	Agropecuario
Maderas y Papeles	0.0	0.0	0.0	0.0	0.0	0.0	0.0	0.0	0.0	0.0	0.0	0.0	0.0	Maderas y Papeles
Metal-Mecánico	0.0	0.0	0.0	0.1	0.0	0.0	0.0	0.1	0.0	0.0	0.0	0.0	0.0	Metal-Mecánico
Minería No Metálica	0.0	0.0	0.0	0.0	0.0	0.0	0.0	0.0	0.0	0.0	0.0	0.0	0.0	Minería No Metálica
Pesquero	11.8	8.3	9.2	10.1	7.5	9.7	10.0	9.7	10.0	9.5	10.1	7.1	7.0	Pesquero
Químico	0.0	0.0	0.0	0.0	0.0	0.0	0.0	0.0	0.0	0.0	0.0	0.0	0.0	Químico
Resto de No Tradicionales	0.0	1.0	0.0	0.1	0.0	0.0	0.0	0.0	0.0	0.0	0.1	0.0	0.0	Resto de No Tradicionales
Sidero-Metalúrgico y Joyería	0.0	0.0	0.0	0.0	0.0	0.0	0.0	0.0	0.0	0.0	0.0	0.0	0.0	Sidero-Metalúrgico y Joyería
Textil	0.0	0.0	0.0	0.0	0.0	0.0	0.0	0.0	0.0	0.0	0.0	0.0	0.0	Textil
TOTAL EXPORTACIONES	11.9	9.4	9.3	10.6	7.9	10.2	10.4	10.3	10.2	9.7	10.3	7.1	7.2	TOTAL EXPORTACIONES

1/ Cifras preliminares

FUENTE: SUNAT

ELABORACIÓN: BCRP SUCURSAL PIURA. Departamento de Estudios Económicos



ANEXO 4

**TUMBES: EXPORTACIONES DE PRODUCTOS NO TRADICIONALES 1/
(Millones de US\$)**

TIPO	2015						2016						TIPO	
	JUL	AGO	SET	OCT	NOV	DIC	ENE	FEB	MAR	ABR	MAY	JUN		JUL
Arroz	0.0	0.0	0.0	0.0	0.0	0.0	0.0	0.0	0.0	0.0	0.0	0.0	0.0	Arroz
Bananas tipo "cavendish valery"	0.1	0.1	0.1	0.3	0.3	0.4	0.4	0.4	0.3	0.1	0.1	0.1	0.1	Bananas tipo "cavendish valery"
Legumbres (frijoles, cebollas, ajos, aceitunas)	0.0	0.0	0.0	0.0	0.0	0.1	0.0	0.1	0.0	0.1	0.0	0.0	0.0	Legumbres (frijoles, cebollas, ajos, aceitunas)
Otros prod.agropec. no tradicionales	0.0	0.0	0.0	0.0	0.0	0.0	0.0	0.0	0.0	0.0	0.0	0.0	0.0	Otros prod.agropec. no tradicionales
AGROPECUARIOS	0.1	0.1	0.1	0.3	0.3	0.5	0.4	0.5	0.3	0.2	0.1	0.1	0.1	AGROPECUARIOS
Colas de langostinos congeladas	7.0	5.6	6.4	7.0	4.8	7.0	6.9	6.6	6.8	7.4	7.9	5.5	4.4	Colas de langostinos congeladas
Conchas de abanico	0.1	0.0	0.0	0.4	0.4	0.6	0.3	0.3	0.0	0.0	0.2	0.0	0.0	Conchas de abanico
Langostinos	3.9	2.5	2.4	2.4	2.3	1.6	1.3	1.9	1.6	1.8	1.7	0.7	2.3	Langostinos
Pota	0.2	0.3	0.3	0.2	0.0	0.1	0.2	0.3	0.1	0.0	0.0	0.5	0.2	Pota
Pescado congelado	0.4	0.0	0.1	0.0	0.0	0.5	1.1	0.5	1.4	0.2	0.2	0.0	0.0	Pescado congelado
Otros prod.pesqueros no tradicionales	0.2	0.0	0.0	0.0	0.1	0.0	0.1	0.1	0.1	0.0	0.1	0.3	0.0	Otros prod.pesqueros no tradicionales
PESQUEROS	11.8	8.3	9.2	10.1	7.5	9.7	10.0	9.7	10.0	9.5	10.1	7.1	7.0	PESQUEROS
OTROS NO TRADICIONALES	0.0	1.0	0.0	0.2	0.0	0.0	0.0	0.1	0.0	0.0	0.1	0.0	0.0	OTROS NO TRADICIONALES
TOTAL DE EXPORTACIONES NO TRADICIONALES	11.9	9.4	9.3	10.6	7.9	10.2	10.4	10.3	10.2	9.7	10.3	7.1	7.2	TOTAL DE EXPORTACIONES NO TRADICIONALES

1/ Cifras preliminares

FUENTE: SUNAT

ELABORACIÓN: BCRP SUCURSAL PIURA. Departamento de Estudios Económicos



ANEXO 5

TUMBES: IMPORTACIONES POR USO O DESTINO ECONOMICO 1/
(Millones de US\$)

RUBROS	2 015						2 016						RUBROS	
	JUL	AGO	SET	OCT	NOV	DIC	ENE	FEB	MAR	ABR	MAY	JUN		JUL
I. Bienes de consumo	25.8	8.2	4.7	9.6	7.1	4.2	3.6	3.6	4.4	5.8	6.2	4.7	4.8	I. Bienes de consumo
Bienes de consumo no duradero	25.2	7.6	4.1	8.7	6.0	3.5	2.7	2.8	3.5	4.9	5.6	6.8	4.4	Bienes de consumo no duradero
Bienes de consumo duradero	0.6	0.5	0.6	0.9	1.1	0.8	0.8	0.8	0.9	0.9	0.6	0.4	0.3	Bienes de consumo duradero
II. Insumos	3.3	3.0	3.9	3.8	4.0	4.4	4.9	3.9	3.6	2.7	3.8	2.8	3.5	II. Insumos
Combustibles,lubricantes y prod. conexos	0.0	0.0	0.1	0.0	0.1	0.0	0.0	0.0	0.0	0.1	0.0	0.0	0.1	Combustibles,lubricantes y prod. conexos
Materia prima para la agricultura	1.6	1.1	1.6	1.5	2.0	2.6	2.9	2.0	2.0	0.9	1.7	1.6	2.0	Materia prima para la agricultura
Materia prima para la industria	1.7	1.9	2.3	2.3	1.9	1.8	2.0	1.8	1.6	1.7	2.1	1.2	1.4	Materia prima para la industria
III. Bienes de capital y materiales de construcción	1.1	0.3	1.1	0.4	0.9	0.2	0.4	0.6	0.4	0.3	1.1	1.1	0.9	III. Bienes de capital y materiales de construcción
Para la construcción	0.1	0.1	0.1	0.3	0.2	0.1	0.1	0.1	0.1	0.1	0.2	0.1	0.2	Para la construcción
Para la agricultura	0.0	0.0	0.0	0.0	0.0	0.0	0.0	0.1	0.0	0.0	0.0	0.0	0.0	Para la agricultura
Para la industria	1.0	0.2	0.2	0.1	0.6	0.1	0.4	0.5	0.2	0.2	0.9	0.7	0.6	Para la industria
Equipo de Transporte	0.0	0.0	0.8	0.0	0.0	0.0	0.0	0.0	0.0	0.0	0.0	0.3	0.1	Equipo de Transporte
IV.Otros bienes	0.0	0.0	0.0	0.0	0.0	0.0	0.0	0.0	0.0	0.0	0.0	0.0	0.0	IV.Otros bienes
TOTAL	30.2	11.5	9.8	13.8	12.0	8.8	8.9	8.1	8.3	8.9	11.1	8.6	9.1	TOTAL

1/ Cifras preliminares

FUENTE: SUNAT

ELABORACIÓN: BCRP SUCURSAL PIURA. Departamento de Estudios Económicos



ANEXO 6

TUMBES: INGRESOS CORRIENTES DEL GOBIERNO CENTRAL
(Millones de soles)

	2 015						2 016							
	JUL	AGO	SET	OCT	NOV	DIC	ENE	FEB	MAR	ABR	MAY	JUN		JUL
I. Ingresos Tributarios	11.9	11.2	13.1	13.7	12.7	13.4	14.6	12.8	11.8	12.1	11.8	10.9	9.4	I. Ingresos Tributarios
1. Impuestos a los ingresos	3.2	3.0	4.1	3.6	3.4	3.5	4.0	3.2	3.9	4.3	2.9	3.1	2.5	1. Impuestos a los ingresos
-Personas Naturales	0.7	0.6	0.8	0.7	0.8	0.8	1.3	0.7	0.7	0.7	0.8	0.9	0.8	-Personas Naturales
-Personas Jurídicas	1.5	1.7	1.8	2.0	2.3	2.4	2.4	2.3	1.9	1.6	1.3	1.4	1.4	-Personas Jurídicas
-Regularización	1.0	0.7	1.4	0.9	0.3	0.3	0.4	0.2	1.3	2.0	0.8	0.8	0.2	-Regularización
2. Impuestos a la Importación	0.3	0.2	0.2	0.3	0.2	0.2	0.3	0.2	0.2	0.2	0.2	0.2	0.1	2. Impuestos a la Importación
3. Impuestos General a las Ventas	7.2	7.2	7.7	8.6	8.0	8.1	9.4	8.4	6.4	6.2	7.2	6.4	5.7	3. Impuestos General a las Ventas
-Operaciones Internas	2.5	2.4	3.0	2.9	2.5	3.3	4.1	3.5	2.2	2.4	2.5	2.2	1.9	-Operaciones Internas
-Operaciones Externas	4.7	4.8	4.8	5.7	5.4	4.8	5.3	4.9	4.2	3.8	4.8	4.2	3.8	-Operaciones Externas
4. Impuestos Selectivo al Consumo	0.1	0.1	0.1	0.1	0.1	0.0	0.1	0.1	0.1	0.0	0.1	0.1	0.1	4. Impuestos Selectivo al Consumo
5. Otros ingresos tributarios	1.1	0.9	0.9	1.1	1.1	1.5	0.9	0.9	1.2	1.3	1.4	1.1	1.0	5. Otros ingresos tributarios
II. Ingresos No Tributarios	0.1	0.2	0.1	0.1	0.1	0.1	0.1	0.1	0.1	0.1	0.1	0.1	0.1	II. Ingresos No Tributarios
INGRESOS CORRIENTES (I+II)	12.0	11.4	13.2	13.8	12.7	13.5	14.7	12.9	11.9	12.2	11.9	11.0	9.4	INGRESOS CORRIENTES (I+II)

FUENTE: SUNAT

ELABORACIÓN: BCRP SUCURSAL PIURA. Departamento de Estudios Económicos



ANEXO 7

TUMBES : GASTOS NO FINANCIEROS DEL GOBIERNO NACIONAL
(Millones de soles)

	2015						2016							
	JUL	AGO	SET	OCT	NOV	DIC	ENE	FEB	MAR	ABR	MAY	JUN	JUL	
GASTOS NO FINANCIEROS	21.4	34.9	34.8	38.5	26.3	117.3	18.5	19.3	28.5	22.1	20.8	23.4	28.0	GASTOS NO FINANCIEROS
a. GASTOS CORRIENTES	16.6	31.1	32.3	36.3	23.5	87.8	17.5	18.0	21.5	17.8	18.8	22.1	24.6	a. GASTOS CORRIENTES
1. Personal y obligaciones sociales	9.2	9.3	9.6	9.7	9.7	11.7	10.9	10.6	10.5	10.1	10.2	12.2	14.5	1. Personal y obligaciones sociales
2. Pensiones y otras prestaciones sociales	0.9	0.5	0.5	0.7	0.5	1.0	0.5	0.5	0.6	0.7	0.6	0.6	1.1	2. Pensiones y otras prestaciones sociales
3. Bienes y servicios	5.1	17.9	16.2	21.2	7.9	69.4	2.7	4.5	6.6	5.6	5.2	4.0	4.4	3. Bienes y servicios
4. Donaciones y transferencias	0.1	0.8	0.0	2.7	2.7	0.1	3.3	0.7	0.3	0.2	0.0	2.0	2.5	4. Donaciones y transferencias
5. Otros gastos	1.3	2.6	6.0	2.0	2.7	5.6	0.1	1.7	3.5	1.2	2.8	3.2	2.2	5. Otros gastos
b. GASTOS DE CAPITAL	4.8	3.8	2.5	2.2	2.8	29.5	1.0	1.3	7.0	4.3	2.0	1.4	3.3	b. GASTOS DE CAPITAL
1. Adquisición de activos no financieros	4.8	3.7	2.5	2.1	2.8	29.5	1.0	1.3	7.0	4.3	2.0	1.4	3.0	1. Adquisición de activos no financieros
2. Otros gastos de capital	0.0	0.1	0.0	0.1	0.0	0.0	0.0	0.0	0.0	0.0	0.0	0.0	0.4	2. Otros gastos de capital

FUENTE: Ministerio de Economía y Finanzas.

ELABORACIÓN: BCRP Sucursal Piura. Departamento de Estudios Económicos



ANEXO 8

TUMBES: GASTOS NO FINANCIEROS DEL GOBIERNO REGIONAL
(Millones de soles)

	2015						2016							
	JUL	AGO	SET	OCT	NOV	DIC	ENE	FEB	MAR	ABR	MAY	JUN		JUL
GASTOS NO FINANCIEROS	32.6	25.9	26.6	30.0	37.7	58.0	23.9	30.1	56.9	6.8	35.8	29.0	35.2	GASTOS NO FINANCIEROS
a. GASTOS CORRIENTES	30.2	24.4	23.9	27.6	30.1	38.6	23.7	28.4	45.7	3.9	27.4	22.3	30.4	a. GASTOS CORRIENTES
1. Personal y obligaciones sociales	16.5	15.5	14.4	15.1	19.6	16.7	17.7	15.4	34.0	-3.6	15.4	14.8	19.2	1. Personal y obligaciones sociales
2. Pensiones y otras prestaciones sociales	1.9	1.7	1.6	1.7	1.8	2.4	2.6	2.3	3.2	0.3	1.8	1.6	2.1	2. Pensiones y otras prestaciones sociales
3. Bienes y servicios	11.7	7.1	7.8	10.8	8.6	19.5	2.8	9.7	8.1	7.0	8.6	5.8	9.0	3. Bienes y servicios
4. Donaciones y transferencias	0.0	0.0	0.0	0.0	0.0	0.0	0.0	0.0	0.0	0.0	0.0	0.1	0.0	4. Donaciones y transferencias
5. Otros gastos	0.1	0.1	0.1	0.0	0.1	0.0	0.6	1.0	0.4	0.2	1.6	0.0	0.0	5. Otros gastos
b. GASTOS DE CAPITAL	2.4	1.5	2.7	2.4	7.6	19.4	0.2	1.7	11.2	2.9	8.4	6.7	4.8	b. GASTOS DE CAPITAL
1. Adquisición de activos no financieros	2.3	1.4	2.6	2.3	7.5	19.3	0.1	1.6	11.1	2.8	8.3	6.6	4.8	1. Adquisición de activos no financieros
2. Otros gastos de capital	0.1	0.1	0.1	0.1	0.1	0.1	0.1	0.1	0.1	0.1	0.1	0.1	0.0	2. Otros gastos de capital

FUENTE: Ministerio de Economía y Finanzas.

ELABORACIÓN: BCRP Sucursal Piura. Departamento de Estudios Económicos



ANEXO 9

TUMBES: GASTOS NO FINANCIEROS DE LOS GOBIERNOS LOCALES
(Millones de soles)

	2015						2016							
	JUL	AGO	SET	OCT	NOV	DIC	ENE	FEB	MAR	ABR	MAY	JUN		JUL
GASTOS NO FINANCIEROS	18.3	14.2	18.8	27.0	19.1	38.6	7.6	14.8	20.6	12.9	16.2	11.5	14.2	GASTOS NO FINANCIEROS
a. GASTOS CORRIENTES	8.0	7.6	7.9	7.6	6.9	12.3	6.0	9.1	11.4	7.6	7.8	6.8	7.5	a. GASTOS CORRIENTES
1. Personal y obligaciones sociales	2.4	2.1	2.2	2.1	2.2	2.8	2.8	2.3	2.6	2.4	2.2	2.0	3.1	1. Personal y obligaciones sociales
2. Pensiones y otras prestaciones sociales	0.3	0.4	0.5	0.9	0.5	1.5	0.1	0.1	0.4	0.3	0.2	0.2	0.0	2. Pensiones y otras prestaciones sociales
3. Bienes y servicios	5.1	4.9	5.0	4.3	4.0	7.8	2.9	6.2	8.1	4.6	5.1	4.3	4.1	3. Bienes y servicios
4. Donaciones y transferencias	0.1	0.1	0.1	0.1	0.1	0.1	0.1	0.1	0.1	0.1	0.1	0.1	0.1	4. Donaciones y transferencias
5. Otros gastos	0.1	0.1	0.1	0.2	0.1	0.1	0.1	0.4	0.2	0.2	0.2	0.1	0.1	5. Otros gastos
b. GASTOS DE CAPITAL	10.3	6.6	10.9	19.4	12.2	26.3	1.6	5.7	9.2	5.3	8.4	4.7	6.7	b. GASTOS DE CAPITAL
1. Adquisición de activos no financieros	10.0	6.3	10.7	18.8	11.9	26.0	1.3	5.3	8.9	5.0	8.1	4.4	6.7	1. Adquisición de activos no financieros
2. Otros gastos de capital	0.3	0.3	0.2	0.6	0.3	0.3	0.3	0.4	0.3	0.3	0.3	0.3	0.0	2. Otros gastos de capital

FUENTE: Ministerio de Economía y Finanzas.

ELABORACIÓN: BCRP Sucursal Piura. Departamento de Estudios Económicos

ANEXO 10

**TUMBES: CARTERA PESADA EN EL SISTEMA FINANCIERO 1/
(En porcentajes)**

ENTIDADES FINANCIERAS	2015							2016						ENTIDADES FINANCIERAS
	JUN	JUL	AGO	SET	OCT	NOV	DIC	ENE	FEB	MAR	ABR	MAY	JUN	
A. BANCO DE LA NACIÓN	1.1	1.2	1.2	1.2	1.2	1.2	1.1	1.1	1.2	1.1	1.2	1.3	1.3	A. BANCO DE LA NACIÓN
B. EMPRESAS BANCARIAS	6.9	7.0	6.7	6.7	6.5	6.8	6.4	6.6	6.6	6.4	0.6	7.1	7.1	B. EMPRESAS BANCARIAS
Agrobanco	0.5	0.6	0.7	0.8	0.8	0.4	0.3	0.4	0.6	0.8	6.5	1.0	0.6	Agrobanco
C. INSTITUCIONES DE MICROFINANZAS														C. INSTITUCIONES DE MICROFINANZAS
Cajas municipales	7.1	7.5	7.8	9.3	8.5	8.6	7.7	9.7	10.0	10.2	9.9	10.2	9.6	Cajas municipales
Edpyme	3.5	3.8	3.1	3.0	2.8	2.8	2.5	2.9	3.4	3.4	3.3	12.9	9.3	Edpyme
Empresas financieras	5.3	5.4	5.5	5.5	5.4	5.9	5.6	5.9	6.2	6.2	6.1	6.3	6.4	Empresas financieras
TOTAL	6.1	6.3	6.3	6.7	6.4	6.6	6.0	6.8	6.9	6.9	6.8	7.3	7.0	TOTAL

1/ Cifras preliminares

FUENTE: Superintendencia de Banca, Seguros y AFP (SBS)

ELABORACIÓN: BCRP SUCURSAL PIURA. Departamento de Estudios Económicos