

BANCO CENTRAL DE RESERVA DEL PERÚ
SUCURSAL PIURA



TUMBES: Síntesis de Actividad Económica
Junio 2016¹

Departamento de Estudios Económicos

El Banco Central de Reserva del Perú (BCRP) considera importante presentar un conjunto de indicadores sectoriales de la actividad económica regional, cuya base estadística es recopilada de las siguientes fuentes de información: Instituto Nacional de Estadística e Informática (INEI), Ministerio de Agricultura, PRODUCE, Ministerio de Energía y Minas, Petroperú, Ministerio de Trabajo y encuesta a empresas industriales para el sector real; Superintendencia Nacional de Aduanas y de Administración Tributaria (SUNAT) para las operaciones comerciales de exportación e importación y de impuestos; Ministerio de Economía y Finanzas (MEF), consulta Query, para la ejecución del presupuesto público; Superintendencia de Banca, Seguros y AFP (SBS) para los créditos y depósitos, utilizándose el Valor Bruto de Producción a precios del año 2007.

¹ En el presente informe participaron Mario Alvarado Tabacchi, María Alama Salazar y José Lupú Figallo

ÍNDICE

	<i>Página</i>
RESUMEN EJECUTIVO.....	3
I. ACTIVIDAD PRODUCTIVA.....	4
1. Actividad primaria.....	4
1.1 Sector agropecuario.....	4
1.2 Sector pesca.....	5
1.3 Sector hidrocarburos.....	5
2. Otros indicadores sectoriales.....	6
2.1 Sector manufactura.....	6
2.2 Sector construcción.....	6
II. SECTOR EXTERNO.....	7
1. Exportaciones.....	7
III. CRÉDITO Y DEPÓSITOS.....	8
1. Crédito.....	8
2. Depósitos.....	10
IV. EJECUCIÓN DEL PRESUPUESTO DE GASTOS DEL GOBIERNO GENERAL.....	11
1. Gasto corriente no financiero.....	11
2. Gasto de capital.....	11
V. ANEXOS.....	13



RESUMEN EJECUTIVO

Principales hechos de importancia

- En junio, las **actividades primarias** mostraron un comportamiento negativo. Así, se contrajo la producción agropecuaria (-13,7 por ciento interanual) y pesquera (-13,2 por ciento) y la actividad petrolera se paralizó.
- En cuanto a los **otros indicadores de actividad económica** en la región, decreció la producción industrial (-42,8 por ciento), las exportaciones (-35,5 por ciento) y la inversión pública (-32,2 por ciento). En contraste, se expandieron los despachos de cemento (30,9 por ciento) y el crédito (4,4 por ciento).

Actividad primaria

- En junio, la **actividad agropecuaria** decreció en 13,7 por ciento respecto de análogo mes del año pasado, por la contracción de los sub-sectores agrícola (-15,3 por ciento) y pecuario (-1,5 por ciento). La caída del sub-sector agrícola respondió a la menor producción de arroz (-16,1 por ciento) debido a un retroceso en la superficie cosechada (-34,0 por ciento).
- En el mes bajo análisis, la **actividad pesquera** registró una caída de 13,2 por ciento respecto a similar mes del año anterior, por el menor desembarque para congelado (-27,0 por ciento) que contrarrestó el incremento en fresco (38,5 por ciento).
- La producción mensual de **petróleo crudo** fue nula al igual que en junio de 2015.

Otros indicadores de actividad económica

- En junio, la **manufactura primaria** decreció 42,8 por ciento respecto de análogo mes del año pasado. Este comportamiento se explica por la caída en la producción de pescado congelado (-49,5 por ciento), colas de langostino (-14,1 por ciento) y langostino entero congelado (-71,5 por ciento).
- En el mes bajo análisis, los **despachos de cemento** registraron una notable expansión de 30,9 por ciento en relación con junio de 2015.
- El **crédito** aumentó 4,4 por ciento interanual. El financiamiento a empresas se incrementó en 0,8 por ciento y a personas, en 9,7 por ciento.
- Por su parte, la **inversión pública** del mes resultó menor en 32,2 por ciento a la de similar período del año pasado, debido a la caída observada en el Gobierno Nacional (-52,6 por ciento) y en las municipalidades (-48,7 por ciento).

CUADRO N° 1
TUMBES
OTROS INDICADORES DE ACTIVIDAD ECONÓMICA
(Variación % respecto a similar mes del año anterior)

	Ene.16	Feb.16	Mar.16	Abr.16	May.16	Jun.16
Producción industrial 1/	↑ 28.2	↓ -27.2	↓ -19.2	↑ 43.3	↓ -21.5	↓ -42.8
Despachos de cemento 1/	↓ -8.0	↓ -12.4	↓ -18.9	↓ -5.2	↓ -3.8	↑ 30.9
Exportaciones 2/	↓ -11.9	↓ -9.5	↓ -21.1	↑ 31.0	↓ -4.2	↓ -35.5
Crédito 2/	↑ 4.9	↑ 4.2	↑ 3.9	↑ 3.6	↑ 3.9	↑ 4.4
Inversión pública 1/	↓ -5.3	↓ -56.7	↑ 19.8	↓ -17.1	↑ 35.2	↓ -32.2

1/ En términos reales.

2/ En términos nominales.

I. ACTIVIDAD PRODUCTIVA

1. Actividad primaria

1.1 Sector agropecuario

- En junio, la actividad agropecuaria decreció en 13,7 por ciento respecto de análogo mes del año pasado, por la contracción de los sub-sectores agrícola (-15,3 por ciento) y pecuario (-1,5 por ciento). La caída del sub-sector agrícola respondió a la menor producción de arroz (-21,8 por ciento) debido a un retroceso en la superficie cosechada (-34,0 por ciento). En contraste, el plátano mostró un incremento del 21,3 por ciento en línea con la relativa recuperación de áreas luego de las pérdidas provocadas por desbordes de los ríos entre abril y junio del año pasado.

CUADRO N° 2
TUMBES
SECTOR AGROPECUARIO 1/
(Toneladas)

Subsectores	Estructura Porcentual 2013 2/	JUNIO			ENERO-JUNIO		
		2015	2016	Var.%	2015	2016	Var.%
AGRÍCOLA	69.57			-15.3			-8.4
Orientada al mercado externo y agroindustria 2/	31.45			22.3			-5.4
Cacao	1.20	46	52	12.4	369	365	-1.1
Mango	0.09	0	0	n.d.	278	155	-44.2
Plátano	28.90	7 543	9 147	21.3	59 692	55 525	-7.0
Maíz amarillo duro	1.26	1 623	2 070	27.5	1 702	2 306	35.5
Orientada al mercado interno 2/	38.12			-21.2			-10.4
Arroz	31.99	51 031	39 925	-21.8	64 379	52 230	-18.9
Frijol caupí	0.04	8	0	-100.0	15	54	270.5
Limón	4.75	1 455	1 458	0.2	14 833	18 863	27.2
Maíz choclo	0.80	72	166	130.2	618	603	-2.4
Melón	0.02	30	0	-100.0	30	111	271.5
Soya	0.08	0	0	n.d.	13	2	-81.2
Yuca	0.45	254	76	-70.1	572	742	29.8
PECUARIO	30.43			-1.5			-5.4
Carne de Ave 3/	0.88	10	10	1.2	67	52	-22.8
Huevo	0.17	12	14	18.8	54	55	0.9
Carne de vacuno 3/	15.92	195	187	-4.0	1 167	1 099	-5.8
Leche	0.35	67	65	-3.0	332	328	-1.3
Carne de Ovino 3/	2.58	22	20	-6.9	121	113	-7.0
Carne de Porcino 3/	5.31	88	83	-5.6	426	398	-6.7
Carne de Caprino 3/	5.23	45	52	14.5	275	274	-0.3
SECTOR AGROPECUARIO	100.00			-13.7			-8.0

1/ Cifras preliminares

2/ A precios de 2007

3/ Peso neto

Fuente: Ministerio de Agricultura y Riego

Elaboración: BCRP, Sucursal Piura. Departamento de Estudios Económicos

- En el primer semestre, el sector agropecuario decreció 8,0 por ciento debido básicamente a la contracción en la producción de arroz (-18,9 por ciento) y plátano (-7,0 por ciento). El comportamiento desfavorable del plátano obedeció a las secuelas que todavía perduran por los desbordes de ríos entre abril y junio del año previo, que implicaron la pérdida de una superficie de 705 hectáreas; no obstante, se ha venido sembrando nuevas áreas de este frutal compensando en buena medida dicha pérdida.
- En lo que va de la campaña agrícola (agosto 2015 – junio 2016), se instalaron 15 482 hectáreas de cultivos transitorios, lo que implicó una disminución del 2,0 por ciento respecto de igual período de la campaña pasada. Este comportamiento se explica por la menor siembra de arroz (-5,4 por ciento) compensada en parte por la mayor instalación de maíz amarillo duro (99,2 por ciento). En el mes bajo análisis, típicamente se ejecutan pocas siembras de cultivos transitorios; sin embargo, en relación con los cultivos permanentes es



destacable la siembra acumulada de 634 hectáreas de plátano que contribuyeron a revertir en gran medida las pérdidas de áreas de este cultivo provocadas por desbordes del río ocurridos el año pasado.

**CUADRO N° 3
TUMBES
SUPERFICIE SEMBRADA 1/
(Hectáreas)**

CULTIVO	CAMPAÑA AGRÍCOLA 2/		Variación	
	2014 - 2015	2015 - 2016	Absoluta	Porcentual
CULTIVOS TRANSITORIOS	15 793	15 482	- 311	- 2.0
Arroz	14 807	14 009	- 798	- 5.4
Frijol Caupí	46	87	41	89.2
Maíz Amarillo Duro	500	995	496	99.2
Maíz Choclo	240	207	- 33	- 13.7
Soya	4	6	2	57.1
Yuca	126	115	- 11	- 8.4
Otros	72	63	- 8	- 11.5
CULTIVOS PERMANENTES	337	861	524	155.4
Cacao	6	4	- 2	- 33.3
Limón	122	223	102	83.9
Mango	19	0	- 19	- 100.0
Plátano	191	634	443	231.4
Total	16 131	16 344	213	1.3

1/ Cifras preliminares

2/ De agosto a junio

FUENTE: MINAGRI

1.2 Sector pesca

- En junio, la actividad pesquera registró una caída de 13,2 por ciento respecto a similar mes del año anterior, por el menor desembarque para congelado (-27,0 por ciento) que contrarrestó el incremento en fresco (38,5 por ciento). Durante el primer semestre, el sector cayó en 4,2 por ciento respecto de igual período del año previo.

**CUADRO N° 4
TUMBES
SECTOR PESCA 1/
(En toneladas)**

DESTINO	JUNIO			ENERO - JUNIO		
	2015	2016	Var %	2015	2016	Var %
Consumo Humano Directo						
Congelado	2 191	1 600	-27.0	11 026	9 672	-12.3
Curado	0	0	n.d.	0	0	n.d.
Fresco	798	1 106	38.5	4 949	5 963	20.5
TOTAL			-13.2			-4.2

1/ A precios de 2007. Cifras preliminares

Fuente: Ministerio de la Producción y Gerencia Regional de la Producción - Tumbes

Elaboración: BCRP Sucursal Piura. Departamento de Estudios Económicos

1.3 Sector hidrocarburos

- En junio, la producción de petróleo crudo fue nula al igual que en similar mes del año anterior. En el primer semestre, el sector decreció en 29,8 puntos porcentuales con relación a análogo período del año pasado.

CUADRO N° 5
TUMBES
SECTOR HIDROCARBUROS 1/
(En barriles)

	JUNIO			ENERO-JUNIO		
	2015	2016	Var. %	2015	2016	Var. %
PETROLEO CRUDO (barriles)						
BPZ	0	0	n.d.	672 894	472 452	-29.8
TOTAL 1/				672 894	472 452	-29.8

1/ Variación porcentual en terminos reales a precios de 2007

FUENTE: PERUPETRO

ELABORACIÓN: BCRP Sucursal Piura. Departamento de Estudios Económicos

2. Otros indicadores sectoriales

2.1 Sector manufactura

- En junio, la manufactura primaria decreció 42,8 por ciento respecto de análogo mes del año pasado. Este comportamiento se explica por la caída en la producción de pescado congelado (-49,5 por ciento), colas de langostino (-14,1 por ciento) y langostino entero congelado (-71,5 por ciento). En lo que va del año, el sector retrocedió en 10,5 puntos porcentuales respecto de similar período del año anterior. Esto obedeció al impacto negativo de dos factores en la industria langostinera: primero, por la alarma del Fenómeno El Niño (FEN), entre noviembre y diciembre del año pasado los productores se inhibieron de sembrar larvas; recién a fines de marzo, cuando se dispó la amenaza de un FEN severo, se empezó a regularizar la siembra y, dado el ciclo de cuatro a cinco meses de crecimiento del langostino, entre agosto y setiembre se empezará a notar una recuperación marcada. El segundo factor es la presencia de un virus que ha provocado una mortandad promedio de entre 15 a 20 por ciento en casos todavía aislados y que hoy ya está siendo controlado. De otro lado, en cuanto al comportamiento del mercado externo, éste se ha estabilizado en los últimos tres meses en niveles de precios considerados favorables.

CUADRO N° 6
TUMBES
SECTOR MANUFACTURA 1/
(Variación % real respecto a similar periodo del año anterior)

Ramas de actividad	Estructura porcentual 2012 2/	JUNIO	ENERO - JUNIO
		Var. %	Var. %
MANUFACTURA PRIMARIA	100.0	-42.8	-10.5
Derivados pesqueros y acuícolas	100.0	-42.8	-10.5
SECTOR MANUFACTURA	100.0	-42.8	-10.5

1/ Cifras preliminares.

2/ A precios de 2007.

Fuente: PRODUCE, INEI

2.2 Sector construcción

- En el mes bajo análisis, los despachos de cemento registraron una notable expansión de 30,9 por ciento en relación con junio de 2015. Durante el primer semestre, dichos despachos mostraron una caída de 4,5 por ciento respecto de similar período del año previo en línea con el retroceso de la inversión pública.



GRÁFICO N° 1
TUMBES
CRECIMIENTO DE LOS DESPACHOS DE CEMENTO
 (Variación % real respecto a similar mes del año anterior)

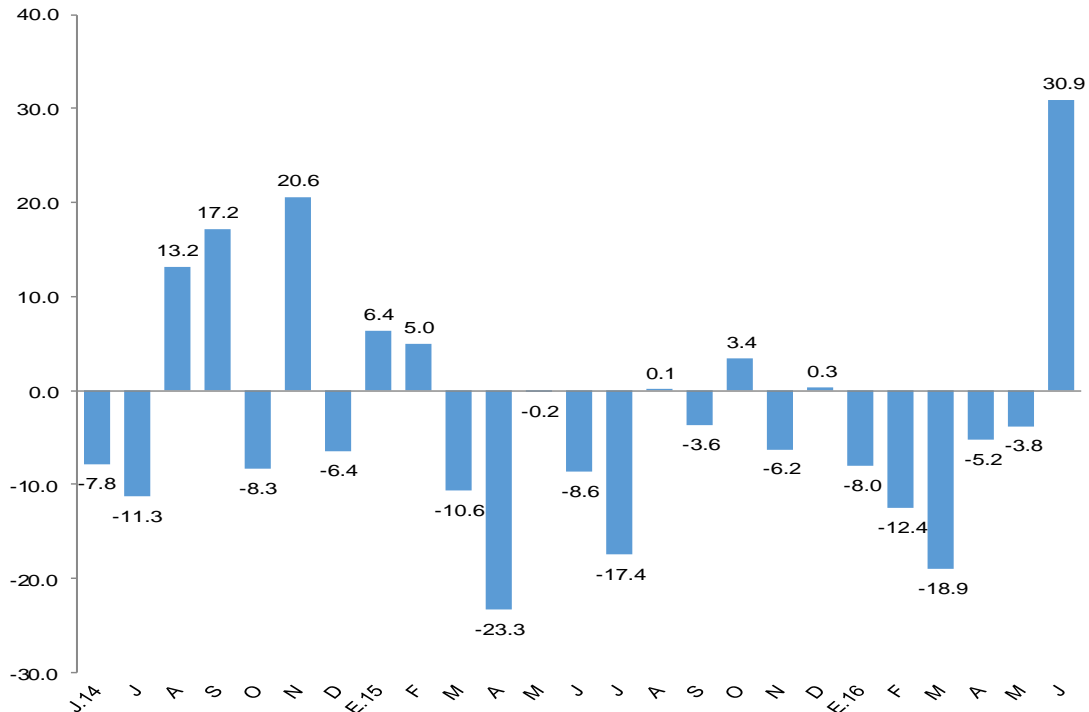

FUENTE: BCRP Sucursal Piura en base a información de Cementos Pacasmayo S.A.A

II. SECTOR EXTERNO

1. Exportaciones

- En junio, las exportaciones de Tumbes fueron de US\$ 7,1 millones, registrando un retroceso de 35,5 por ciento respecto a las de igual mes del año pasado, por la caída de las exportaciones no tradicionales, pues no hubo exportación tradicional al igual que en junio de 2015.
- No se registraron ventas de conchas de abanico ni de frijoles y disminuyeron las de langostinos congelados (-83,3 por ciento) y colas de langostinos congeladas (-4,0 por ciento), contrarrestando el incremento en bananas (18,0 por ciento), papa (66,5 por ciento) y pescado congelado (58,6 por ciento). La industria langostinera estuvo afectada por menores siembras a fines del año pasado ante la amenaza de un Fenómeno El Niño.
- Durante el primer semestre del año las exportaciones llegaron a US\$ 58,4 millones, lo que significó una disminución de 10,6 por ciento en relación con similar período del año anterior debido básicamente a la contracción en los envíos de productos pesqueros no tradicionales. Los principales destinos fueron Estados Unidos (58,2 por ciento), España (18,6 por ciento), Francia (5,9 por ciento) y Japón (5,5 por ciento).

CUADRO N° 7
TUMBES
EXPORTACIONES POR GRUPO DE PRODUCTOS 1/
(Valor FOB en millones de US\$)

	Estructura % 2013	JUNIO			ENERO - JUNIO		
		2015	2016	Var %	2015	2016	Var %
PRODUCTOS TRADICIONALES	3.3%	0.0	0.0	n.d.	0.0	0.0	-100.0
Agropecuario	3.3%	0.0	0.0	n.d.	0.0	0.0	-100.0
PRODUCTOS NO TRADICIONALES	96.7%	11.1	7.1	-35.5	65.4	58.4	-10.6
Agropecuario	5.5%	0.1	0.1	-29.5	2.4	1.6	-34.1
Pesquero	90.4%	11.0	7.1	-35.4	62.7	56.6	-9.7
Otros	0.9%	0.0	0.0	-68.5	0.3	0.3	-17.5
TOTAL EXPORTACIONES	100.0%	11.1	7.1	-35.5	65.4	58.4	-10.6

1/ Cifras preliminares

FUENTE : SUNAT.

ELABORACIÓN: BCRP Sucursal Piura. Departamento de Estudios Económicos

III. CRÉDITO Y DEPÓSITOS

1. Crédito

- En junio, el crédito registró un aumento de 4,4 por ciento interanual, lo cual significó un crecimiento menor al registrado en similar mes de 2015 (5,0 por ciento).
- Según tipo de moneda, el crédito en moneda nacional creció en 6,5 por ciento interanual y las colocaciones en moneda extranjera disminuyeron en 11,9 por ciento. El 90,4 por ciento del crédito fue otorgado en moneda nacional.

CUADRO N° 9
TUMBES
CRÉDITO
(Saldos en millones de soles)

	Saldos en millones de soles con TCF 1/		Tasa de crecimiento (%)	
	May-16	Jun-16	Mes	12 Meses
	POR TIPO DE CRÉDITO			
Empresas	421	422	0,1	0,8
Personas	307	310	1,0	9,7
TOTAL	729	732	0,5	4,4
POR TIPO DE MONEDA				
MN	661	662	0,2	6,5
ME (Mill. US\$)	20	21	3,7	-11,9

1/ TCF = Tipo de cambio contante (S/ 3,41 por US\$)

Fuente: SBS y AFP.

Elaboración: BCRP, Sucursal Piura. Departamento de Estudios Económicos.



GRÁFICO Nº 4
TUMBES
CRECIMIENTO DEL CREDITO 1/
 (Variación % respecto a similar mes del año anterior)

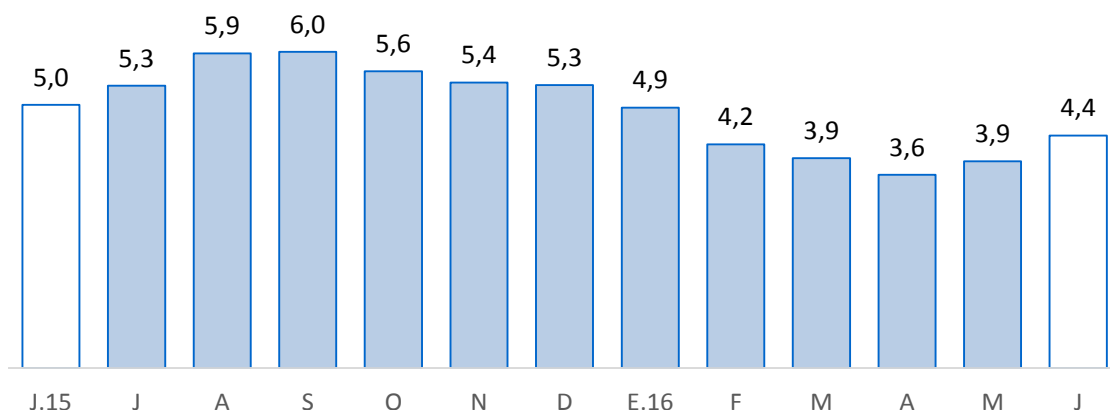

Fuente: SBS y AFP

1/ Comprende banca múltiple, Banco de la Nación, Agrobanco, cajas municipales, cajas rurales, edpymes y financieras.

En cuanto al tipo de crédito, el financiamiento a personas creció 9,7 por ciento, impulsado por la expansión del crédito de consumo e hipotecario (9,1 y 14,7 por ciento, respectivamente). Por otra parte, el financiamiento a empresas aumentó en 0,8 por ciento interanual; al respecto, el crédito a pequeñas empresas se incrementó en 12,5 por ciento.

GRÁFICO Nº 5
TUMBES
EVOLUCIÓN DEL TIPO DE CRÉDITO
 (Porcentaje)

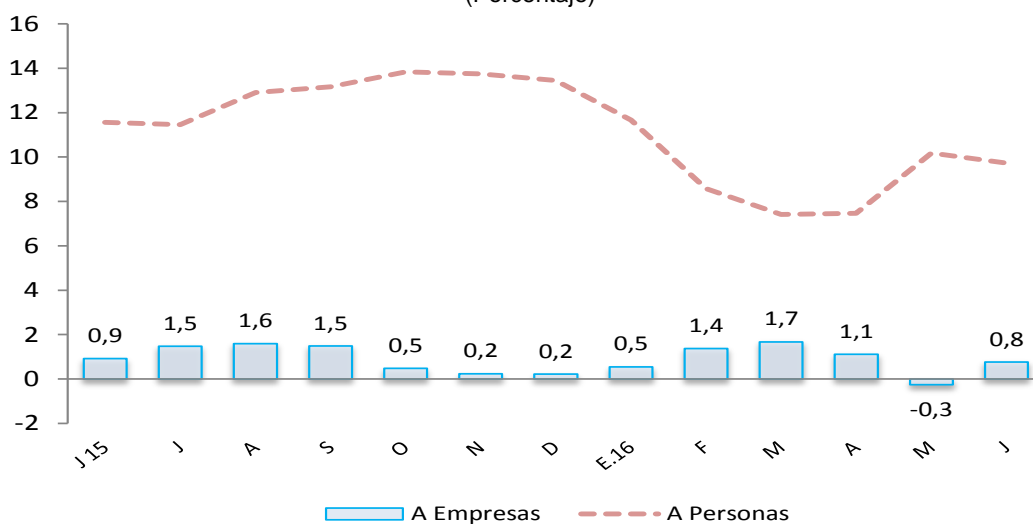

- La tasa de morosidad registrada en mayo último fue de 7,3 por ciento, es decir, 1,0 punto porcentual más respecto al mismo mes de 2015; asimismo, se situó por encima de la mora promedio nacional (3,2 por ciento). La morosidad de las cajas municipales fue de 10,2 por ciento; de la banca múltiple, de 7,1 por ciento; empresas financieras, 6,3 por ciento; edpymes, 12,9 por ciento; Banco de la Nación, 1,3 por ciento y Agrobanco, 1,0 por ciento.



GRÁFICO Nº 6
TUMBES
TASA DE MOROSIDAD
 (Porcentaje)

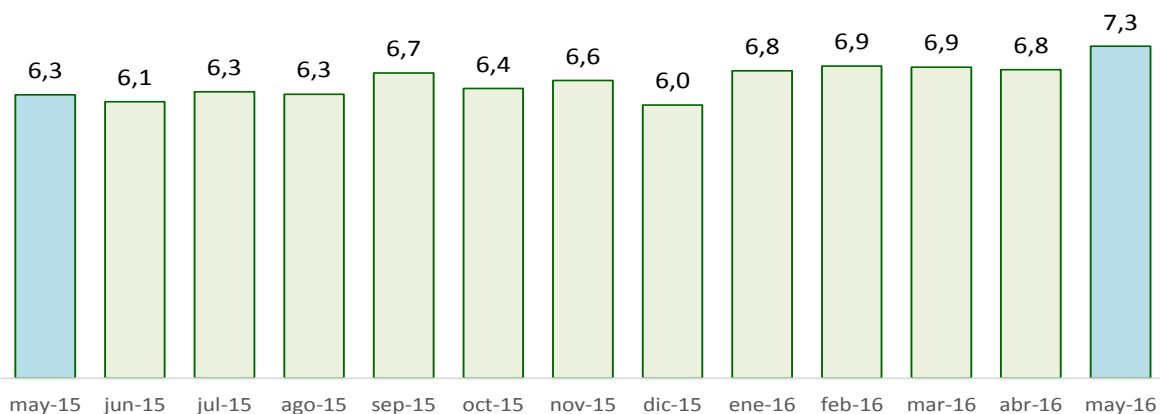

Fuente: SBS y AFP

ELABORACIÓN: BCRP - Sucursal Piura. Departamento de Estudios Económicos

2. Depósitos

- En junio, los depósitos en las instituciones financieras se mantuvieron estables, frente al crecimiento de 6,5 por ciento en análogo mes del año previo.
- Por tipo de moneda, los depósitos en moneda nacional decrecieron 3,5 por ciento interanual, lo cual fue compensando por las mayores captaciones en moneda extranjera (12,9 por ciento). La tasa de dolarización de los depósitos fue de 24,3 por ciento.
- Según tipo de depósito, los ahorros corrientes, que representan el 52,1 por ciento del total, mostraron un crecimiento interanual de 6,6 por ciento y los depósitos a plazos, del 10,5 por ciento. En cambio, los depósitos a la vista registraron una caída del 23,7 por ciento.

CUADRO Nº 10
TUMBES
DEPÓSITOS 1/
 (Saldos en millones de soles)

	Saldos en millones de soles con TCF 1/		Tasa de crecimiento (%)	
	May-16	Jun-16	Mes	12 Meses
POR TIPO DE DEPÓSITO				
Vista	58	55	-4,4	-23,7
Ahorro	148	151	1,8	6,6
A plazo	82	84	1,6	10,5
TOTAL	288	290	0,5	0,03
POR TIPO DE MONEDA				
MN	217	219	1,1	-3,5
ME (Mill. US\$)	21	21	-1,3	12,9

1/ TCF = Tipo de cambio contante (S/ 3,41 por US\$)

Fuente: SBS y AFP.

Elaboración: BCRP, Sucursal Piura. Departamento de Estudios Económicos.

GRÁFICO Nº 7
TUMBES
CRECIMIENTO DE LOS DEPÓSITOS 1/
(Variación % respecto a similar mes del año anterior)

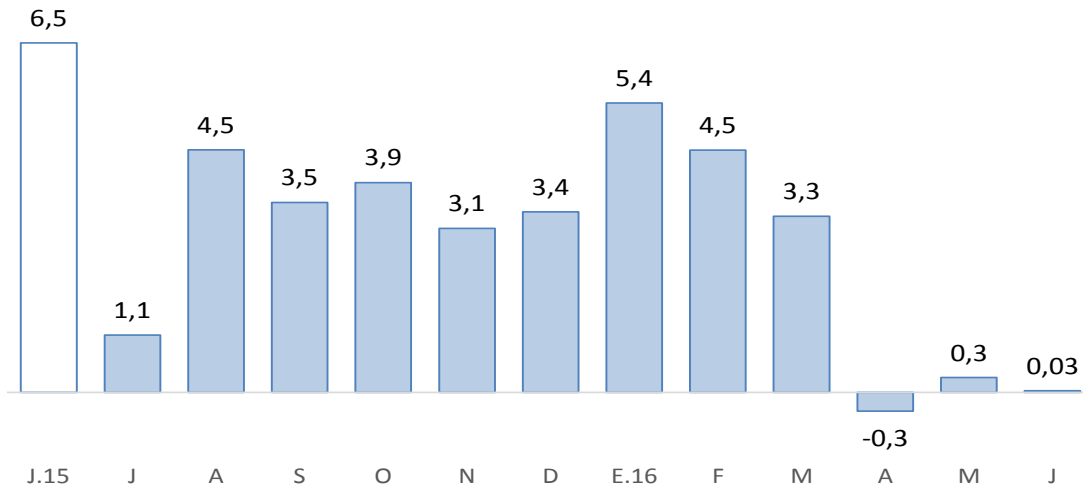

Fuente: SBS y AFP

1/ Comprende banca múltiple, Banco de la Nación, Agrobanco, cajas municipales, cajas rurales y financieras.

IV. EJECUCIÓN DEL PRESUPUESTO DE GASTOS DEL GOBIERNO GENERAL

1. Gasto corriente no financiero

- En junio, el gasto público corriente no financiero bordeó los S/ 51 millones, mostrando una disminución interanual real de 11,3 por ciento, que se explica por el menor gasto en los tres niveles de gobierno, destacando la contracción en el Gobierno Nacional (-11,6 por ciento) por la menor adquisición de bienes y servicios (-62,1 por ciento). En el primer semestre, el gasto corriente mostró un ligero incremento del 0,8 por ciento respecto de similar período del año pasado.

CUADRO Nº 11
TUMBES
GASTO PÚBLICO 1/ 2
(Millones de soles)

	JUNIO			ENERO - JUNIO		
	2015	2016	Var.% real	2015	2016	Var.% real
Gobierno Nacional	24	22	-11,6	131	116	-14,9
Gobierno Regional	24	22	-9,1	129	152	13,2
Gobiernos locales	8	7	-16,5	42	48	11,5
TOTAL	56	51	-11,3	302	316	0,8

1/ Información actualizada al 30 de junio 2016.

2/ Comprende el gasto en remuneraciones, pensiones, bienes y servicios.

Fuente: Ministerio de Economía y Finanzas.

Elaboración: BCRP, Sucursal Piura. Departamento de Estudios Económicos.

2. Gasto de capital

- En el mes bajo análisis, la inversión pública totalizó S/ 12 millones y resultó menor en 32,2 por ciento a la de similar período del año pasado, debido a la caída observada en el Gobierno Nacional (-52,6 por ciento) y en las municipalidades (-48,7 por ciento). En el primer

semestre, la inversión pública retrocedió 11,0 puntos porcentuales respecto de análogo período del año anterior.

CUADRO Nº 12
TUMBES
INVERSIÓN PÚBLICA 1/ 2/
(Millones de soles)

	JUNIO			ENERO - JUNIO		
	2015	2016	Var.% real	2015	2016	Var.% real
Gobierno Nacional	3	1	-52,6	17	17	-5,6
Gobierno Regional	7	7	-2,7	20	31	45,6
Gobiernos locales	8	4	-48,7	49	33	-36,0
Inversión Pública	18	12	-32,2	87	80	-11,0

1/ Información actualizada al 30 de junio 2016.

2/ Comprende la adquisición de activos no financieros.

Fuente: Ministerio de Economía y Finanzas.

Elaboración: BCRP, Sucursal Piura. Departamento de Estudios Económicos.

- En cuanto al avance de la inversión pública, al término del mes, representa el 22,8 por ciento del Presupuesto Institucional Modificado (PIM), ascendente a S/ 354 millones. El Gobierno Nacional muestra una ejecución del 13,3 por ciento; el Gobierno Regional, del 30,7 por ciento y los Gobiernos Locales, del 26,3 por ciento.

GRÁFICO Nº 8
TUMBES
CRECIMIENTO DE LA INVERSIÓN PÚBLICA
(Variación % real)

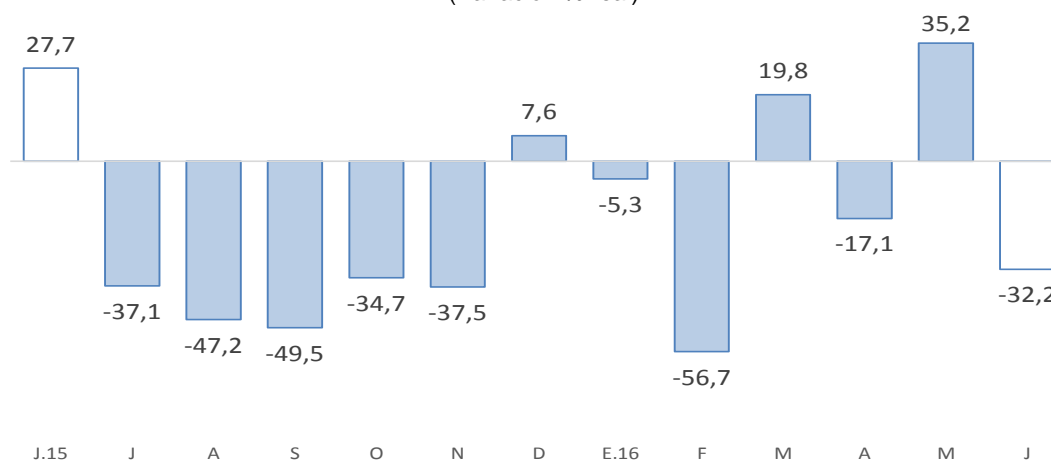

Fuente: BCRP-Departamento de Estadísticas Fiscales

- La menor inversión mensual del Gobierno Nacional obedeció al menor gasto de capital en instituciones educativas diversas (pasó de S/ 1,1 millones a S/ 0,2 millones).
- La caída en la inversión del Gobierno Regional se explica por la menor ejecución en infraestructura vial (de S/ 4,0 a S/ 1,6 millones), que en junio se dirigió al mejoramiento de la carretera Zarumilla-El Bendito (Ruta 23-101).
- De otro lado, la inversión de los Gobiernos Locales se contrajo debido a menores gastos en obras de agua y saneamiento (de S/ 3,8 a S/ 0,2 millones). En el mes bajo análisis, destacó la inversión en infraestructura vial (S/ 0,9 millones).

V. ANEXOS

ANEXO 1

**TUMBES: PRODUCCIÓN AGROPECUARIA 1/
(TM)**

	2015							2016						
	JUN	JUL	AGO	SET	OCT	NOV	DIC	ENE	FEB	MAR	ABR	MAY	JUN	
AGRÍCOLA														AGRÍCOLA
Arroz	51 031	4 851	0	0	0	4 871	54 916	12 066	0	0	0	240	39 925	Arroz
Cacao	46	63	63	48	58	55	66	68	63	70	53	59	52	Cacao
Frijol caupi	8	21	25	4	20	18	1	3	0	0	0	51	0	Frijol caupi
Limón	1 455	696	564	458	538	1 731	2 334	3 286	4 089	3 576	3 477	2 976	1 458	Limón
Maíz amarillo	1 623	639	50	53	41	56	43	21	108	22	6	79	2 070	Maíz amarillo
Maíz choclo	72	65	133	146	206	217	141	135	83	28	108	84	166	Maíz choclo
Mango	0	0	0	0	0	77	134	155	0	0	0	0	0	Mango
Melón	30	0	0	0	0	0	0	0	0	0	0	111	0	Melón
Plátano	7 543	6 861	6 881	6 894	7 246	7 833	8 392	9 464	9 938	8 821	9 065	9 090	9 147	Plátano
Soya	0	0	0	0	1	1	0	2	0	0	0	0	0	Soya
Tabaco	0	0	0	0	0	0	0	0	0	0	0	0	0	Tabaco
Yuca	254	384	76	216	206	438	368	158	144	129	0	236	76	Yuca
PECUARIO														PECUARIO
Carne de ave ^{2/}	10	11	13	12	12	40	15	7	8	8	10	7	10	Carne de ave ^{2/}
Carne de caprino ^{2/}	45	51	50	54	52	44	60	44	42	41	45	47	52	Carne de caprino ^{2/}
Carne de ovino ^{2/}	22	21	21	19	18	19	20	19	18	18	19	19	20	Carne de ovino ^{2/}
Carne de porcino ^{2/}	88	92	100	105	110	105	102	50	81	48	65	71	83	Carne de porcino ^{2/}
Carne de vacuno ^{2/}	195	189	205	179	176	162	172	180	169	192	194	177	187	Carne de vacuno ^{2/}
Huevos	12	9	9	9	8	8	8	7	7	8	9	10	14	Huevos
Leche	67	72	67	45	46	46	49	48	55	54	55	49	65	Leche

1/ Cifras preliminares

2/ Peso neto

FUENTE: MINAGRI

ELABORACIÓN: BCRP SUCURSAL PIURA. Departamento de Estudios Económicos



ANEXO 2

**TUMBES: PRODUCCIÓN PESQUERA 1/
T.M.B**

	2015							2016						
	JUN	JUL	AGO	SET	OCT	NOV	DIC	ENE	FEB	MAR	ABR	MAY	JUN	
CHD 2/	2 990	2 725	2 967	2 552	3 208	2 253	2 959	2 584	2 302	2 513	3 106	2 265	2 706	CHD 1/
1. Fresco	798	672	881	801	959	808	1 016	632	919	839	1 076	1 231	1 106	1. Fresco
2. Congelado	2 191	2 053	2 086	1 751	2 249	1 446	1 943	1 952	1 383	1 674	2 029	1 034	1 600	2. Congelado
4. Curado	0	0	0	0	0	0	0	0	0	0	0	0	0	4. Curado
TOTAL	2 990	2 725	2 967	2 552	3 208	2 253	2 959	2 584	2 302	2 513	3 106	2 265	2 706	TOTAL

1/ Cifras preliminares

2/ Consumo Humano Directo

FUENTE: Ministerio de la Producción

ELABORACIÓN: BCRP SUCURSAL PIURA. Departamento de Estudios Económicos

ANEXO 3

TUMBES: EXPORTACIONES FOB POR GRUPOS DE PRODUCTO 1/
(Valor FOB - Millones US\$)

TIPO	2015							2016						TIPO
	JUN	JUL	AGO	SET	OCT	NOV	DIC	ENE	FEB	MAR	ABR	MAY	JUN	
I. Productos Tradicionales	0.0	0.0	0.0	0.0	0.0	0.0	0.0	0.0	0.0	0.0	0.0	0.0	0.0	I. Productos Tradicionales
Agropecuario	0.0	0.0	0.0	0.0	0.0	0.0	0.0	0.0	0.0	0.0	0.0	0.0	0.0	Agropecuario
Pesquero	0.0	0.0	0.0	0.0	0.0	0.0	0.0	0.0	0.0	0.0	0.0	0.0	0.0	Pesquero
II. Productos No Tradicionales	11.1	11.9	9.4	9.3	10.6	7.9	10.2	10.4	10.3	10.2	9.7	10.3	7.1	II. Productos No Tradicionales
Agropecuario	0.1	0.1	0.1	0.1	0.3	0.3	0.5	0.4	0.5	0.3	0.2	0.1	0.1	Agropecuario
Maderas y Papeles	0.0	0.0	0.0	0.0	0.0	0.0	0.0	0.0	0.0	0.0	0.0	0.0	0.0	Maderas y Papeles
Metal-Mecánico	0.0	0.0	0.0	0.0	0.1	0.0	0.0	0.0	0.1	0.0	0.0	0.0	0.0	Metal-Mecánico
Minería No Metálica	0.0	0.0	0.0	0.0	0.0	0.0	0.0	0.0	0.0	0.0	0.0	0.0	0.0	Minería No Metálica
Pesquero	11.0	11.8	8.3	9.2	10.1	7.5	9.7	10.0	9.7	10.0	9.5	10.1	7.1	Pesquero
Químico	0.0	0.0	0.0	0.0	0.0	0.0	0.0	0.0	0.0	0.0	0.0	0.0	0.0	Químico
Resto de No Tradicionales	0.0	0.0	1.0	0.0	0.1	0.0	0.0	0.0	0.0	0.0	0.0	0.1	0.0	Resto de No Tradicionales
Sidero-Metalúrgico y Joyería	0.0	0.0	0.0	0.0	0.0	0.0	0.0	0.0	0.0	0.0	0.0	0.0	0.0	Sidero-Metalúrgico y Joyería
Textil	0.0	0.0	0.0	0.0	0.0	0.0	0.0	0.0	0.0	0.0	0.0	0.0	0.0	Textil
TOTAL EXPORTACIONES	11.1	11.9	9.4	9.3	10.6	7.9	10.2	10.4	10.3	10.2	9.7	10.3	7.1	TOTAL EXPORTACIONES

1/ Cifras preliminares

FUENTE: SUNAT

ELABORACIÓN: BCRP SUCURSAL PIURA. Departamento de Estudios Económicos



ANEXO 4

TUMBES: EXPORTACIONES DE PRODUCTOS NO TRADICIONALES 1/
(Valor FOB - Millones de US\$)

TIPO	2015							2016					TIPO		
	JUN	JUL	AGO	SET	OCT	NOV	DIC	ENE	FEB	MAR	ABR	MAY		JUN	
Arroz	0.0	0.0	0.0	0.0	0.0	0.0	0.0	0.0	0.0	0.0	0.0	0.0	0.0	0.0	Arroz
Bananas tipo "cavendish valery"	0.0	0.1	0.1	0.1	0.3	0.3	0.4	0.4	0.4	0.3	0.1	0.1	0.1	0.1	Bananas tipo "cavendish valery"
Legumbres (frijoles, cebollas, ajos, aceitunas)	0.0	0.0	0.0	0.0	0.0	0.0	0.1	0.0	0.1	0.0	0.1	0.0	0.0	0.0	Legumbres (frijoles, cebollas, ajos, aceitunas)
Otros prod.agropec. no tradicionales	0.0	0.0	0.0	0.0	0.0	0.0	0.0	0.0	0.0	0.0	0.0	0.0	0.0	0.0	Otros prod.agropec. no tradicionales
AGROPECUARIOS	0.1	0.1	0.1	0.1	0.3	0.3	0.5	0.4	0.5	0.3	0.2	0.1	0.1	0.1	AGROPECUARIOS
Colas de langostinos congeladas	5.7	7.0	5.6	6.4	7.0	4.8	7.0	6.9	6.6	6.8	7.4	7.9	5.5	5.5	Colas de langostinos congeladas
Conchas de abanico	0.3	0.1	0.0	0.0	0.4	0.4	0.6	0.3	0.3	0.0	0.0	0.2	0.0	0.0	Conchas de abanico
Langostinos	4.2	3.9	2.5	2.4	2.4	2.3	1.6	1.3	1.9	1.6	1.8	1.7	0.7	0.7	Langostinos
Pota	0.3	0.2	0.3	0.3	0.2	0.0	0.1	0.2	0.3	0.1	0.0	0.0	0.5	0.5	Pota
Pescado congelado	0.2	0.4	0.0	0.1	0.0	0.0	0.5	1.1	0.5	1.4	0.2	0.2	0.0	0.0	Pescado congelado
Otros prod.pesqueros no tradicionales	0.2	0.2	0.0	0.0	0.0	0.1	0.0	0.1	0.1	0.1	0.0	0.1	0.3	0.3	Otros prod.pesqueros no tradicionales
PESQUEROS	11.0	11.8	8.3	9.2	10.1	7.5	9.7	10.0	9.7	10.0	9.5	10.1	7.1	7.1	PESQUEROS
OTROS NO TRADICIONALES	0.0	0.0	1.0	0.0	0.2	0.0	0.0	0.0	0.1	0.0	0.0	0.1	0.0	0.0	OTROS NO TRADICIONALES
TOTAL DE EXPORTACIONES NO TRADICIONALES	11.1	11.9	9.4	9.3	10.6	7.9	10.2	10.4	10.3	10.2	9.7	10.3	7.1	7.1	TOTAL DE EXPORTACIONES NO TRADICIONALES

1/ Cifras preliminares

FUENTE: SUNAT

ELABORACIÓN: BCRP SUCURSAL PIURA. Departamento de Estudios Económicos



ANEXO 5

TUMBES: IMPORTACIONES POR USO O DESTINO ECONOMICO 1/
(Valor FOB - Millones de US\$)

RUBROS	2 015							2 016						RUBROS
	JUN	JUL	AGO	SET	OCT	NOV	DIC	ENE	FEB	MAR	ABR	MAY	JUN	
I. Bienes de consumo	4.3	25.8	8.2	4.7	9.6	7.1	4.2	3.6	3.6	4.4	5.8	6.2	4.7	I. Bienes de consumo
Bienes de consumo no duradero	3.5	25.2	7.6	4.1	8.7	6.0	3.5	2.7	2.8	3.5	4.9	5.6	0.4	Bienes de consumo no duradero
Bienes de consumo duradero	0.9	0.6	0.5	0.6	0.9	1.1	0.8	0.8	0.8	0.9	0.9	0.6	4.3	Bienes de consumo duradero
II. Insumos	3.1	3.3	3.0	3.9	3.8	4.0	4.4	4.9	3.9	3.6	2.7	3.8	2.8	II. Insumos
Combustibles,lubricantes y prod. conexos	0.2	0.0	0.0	0.1	0.0	0.1	0.0	0.0	0.0	0.0	0.1	0.0	0.0	Combustibles,lubricantes y prod. conexos
Materia prima para la agricultura	0.9	1.6	1.1	1.6	1.5	2.0	2.6	2.9	2.0	2.0	0.9	1.7	1.6	Materia prima para la agricultura
Materia prima para la industria	2.0	1.7	1.9	2.3	2.3	1.9	1.8	2.0	1.8	1.6	1.7	2.1	1.2	Materia prima para la industria
III. Bienes de capital y materiales de construcción	0.5	1.1	0.3	1.1	0.4	0.9	0.2	0.4	0.6	0.4	0.3	1.1	1.1	III. Bienes de capital y materiales de construcción
Para la construcción	0.2	0.1	0.1	0.1	0.3	0.2	0.1	0.1	0.1	0.1	0.1	0.2	0.1	Para la construcción
Para la agricultura	0.1	0.0	0.0	0.0	0.0	0.0	0.0	0.0	0.1	0.0	0.0	0.0	0.0	Para la agricultura
Para la industria	0.2	1.0	0.2	0.2	0.1	0.6	0.1	0.4	0.5	0.2	0.2	0.9	0.7	Para la industria
Equipo de Transporte	0.1	0.0	0.0	0.8	0.0	0.0	0.0	0.0	0.0	0.0	0.0	0.0	0.3	Equipo de Transporte
IV.Otros bienes	0.0	0.0	0.0	0.0	0.0	0.0	0.0	0.0	0.0	0.0	0.0	0.0	0.0	IV.Otros bienes
TOTAL	7.9	30.2	11.5	9.8	13.8	12.0	8.8	8.9	8.1	8.3	8.9	11.1	8.6	TOTAL

1/ Cifras preliminares

FUENTE: SUNAT

ELABORACIÓN: BCRP SUCURSAL PIURA. Departamento de Estudios Económicos



ANEXO 6

TUMBES: INGRESOS CORRIENTES DEL GOBIERNO CENTRAL
(Millones de nuevos soles)

	2 015							2 016						
	JUN	JUL	AGO	SET	OCT	NOV	DIC	ENE	FEB	MAR	ABR	MAY	JUN	
I. Ingresos Tributarios	12.2	11.9	11.2	13.1	13.7	12.7	13.4	14.6	12.8	11.8	12.1	11.8	10.9	I. Ingresos Tributarios
1. Impuestos a los ingresos	3.2	3.2	3.0	4.1	3.6	3.4	3.5	4.0	3.2	3.9	4.3	2.9	3.1	1. Impuestos a los ingresos
-Personas Naturales	0.7	0.7	0.6	0.8	0.7	0.8	0.8	1.3	0.7	0.7	0.7	0.8	0.9	-Personas Naturales
-Personas Jurídicas	1.6	1.5	1.7	1.8	2.0	2.3	2.4	2.4	2.3	1.9	1.6	1.3	1.4	-Personas Jurídicas
-Regularización	0.9	1.0	0.7	1.4	0.9	0.3	0.3	0.4	0.2	1.3	2.0	0.8	0.8	-Regularización
2. Impuestos a la Importación	0.2	0.3	0.2	0.2	0.3	0.2	0.2	0.3	0.2	0.2	0.2	0.2	0.2	2. Impuestos a la Importación
3. Impuestos General a las Ventas	7.4	7.2	7.2	7.7	8.6	8.0	8.1	9.4	8.4	6.4	6.2	7.2	6.4	3. Impuestos General a las Ventas
-Operaciones Internas	3.0	2.5	2.4	3.0	2.9	2.5	3.3	4.1	3.5	2.2	2.4	2.5	2.2	-Operaciones Internas
-Operaciones Externas	4.4	4.7	4.8	4.8	5.7	5.4	4.8	5.3	4.9	4.2	3.8	4.8	4.2	-Operaciones Externas
4. Impuestos Selectivo al Consumo	0.2	0.1	0.1	0.1	0.1	0.1	0.0	0.1	0.1	0.1	0.0	0.1	0.1	4. Impuestos Selectivo al Consumo
5. Otros ingresos tributarios	1.2	1.1	0.9	0.9	1.1	1.1	1.5	0.9	0.9	1.2	1.3	1.4	1.1	5. Otros ingresos tributarios
II. Ingresos No Tributarios	0.1	0.1	0.2	0.1	0.1	0.1	0.1	0.1	0.1	0.1	0.1	0.1	0.1	II. Ingresos No Tributarios
INGRESOS CORRIENTES (I+II)	12.3	12.0	11.4	13.2	13.8	12.7	13.5	14.7	12.9	11.9	12.2	11.9	11.0	INGRESOS CORRIENTES (I+II)

FUENTE: SUNAT

ELABORACIÓN: BCRP SUCURSAL PIURA. Departamento de Estudios Económicos



ANEXO 7

TUMBES : GASTOS NO FINANCIEROS DEL GOBIERNO NACIONAL
(Millones de nuevos soles)

	2015							2016						
	JUN	JUL	AGO	SET	OCT	NOV	DIC	ENE	FEB	MAR	ABR	MAY	JUN	
GASTOS NO FINANCIEROS	27.0	21.4	34.9	34.8	38.5	26.3	117.3	18.5	19.3	28.5	22.1	20.8	23.4	GASTOS NO FINANCIEROS
a. GASTOS CORRIENTES	24.2	16.6	31.1	32.3	36.3	23.5	87.8	17.5	18.0	21.5	17.8	18.8	22.1	a. GASTOS CORRIENTES
1. Personal y obligaciones sociales	9.8	9.2	9.3	9.6	9.7	9.7	11.7	10.9	10.6	10.5	10.1	10.2	12.2	1. Personal y obligaciones sociales
2. Pensiones y otras prestaciones sociales	0.5	0.9	0.5	0.5	0.7	0.5	1.0	0.5	0.5	0.6	0.7	0.6	0.6	2. Pensiones y otras prestaciones sociales
3. Bienes y servicios	10.3	5.1	17.9	16.2	21.2	7.9	69.4	2.7	4.5	6.6	5.6	5.2	4.0	3. Bienes y servicios
4. Donaciones y transferencias	1.2	0.1	0.8	0.0	2.7	2.7	0.1	3.3	0.7	0.3	0.2	0.0	2.0	4. Donaciones y transferencias
5. Otros gastos	2.4	1.3	2.6	6.0	2.0	2.7	5.6	0.1	1.7	3.5	1.2	2.8	3.2	5. Otros gastos
b. GASTOS DE CAPITAL	2.8	4.8	3.8	2.5	2.2	2.8	29.5	1.0	1.3	7.0	4.3	2.0	1.4	b. GASTOS DE CAPITAL
1. Adquisición de activos no financieros	2.8	4.8	3.7	2.5	2.1	2.8	29.5	1.0	1.3	7.0	4.3	2.0	1.4	1. Adquisición de activos no financieros
2. Otros gastos de capital	0.0	0.0	0.1	0.0	0.1	0.0	0.0	0.0	0.0	0.0	0.0	0.0	0.0	2. Otros gastos de capital

FUENTE: Ministerio de Economía y Finanzas.

ELABORACIÓN: BCRP Sucursal Piura. Departamento de Estudios Económicos



ANEXO 8

TUMBES: GASTOS NO FINANCIEROS DEL GOBIERNO REGIONAL
(Millones de nuevos soles)

	2015							2016						
	JUN	JUL	AGO	SET	OCT	NOV	DIC	ENE	FEB	MAR	ABR	MAY	JUN	
GASTOS NO FINANCIEROS	30.4	32.6	25.9	26.6	30.0	37.7	58.0	23.9	30.1	56.9	6.8	35.8	29.0	GASTOS NO FINANCIEROS
a. GASTOS CORRIENTES	23.7	30.2	24.4	23.9	27.6	30.1	38.6	23.7	28.4	45.7	3.9	27.4	22.3	a. GASTOS CORRIENTES
1. Personal y obligaciones sociales	14.7	16.5	15.5	14.4	15.1	19.6	16.7	17.7	15.4	34.0	-3.6	15.4	14.8	1. Personal y obligaciones sociales
2. Pensiones y otras prestaciones sociales	1.5	1.9	1.7	1.6	1.7	1.8	2.4	2.6	2.3	3.2	0.3	1.8	1.6	2. Pensiones y otras prestaciones sociales
3. Bienes y servicios	7.4	11.7	7.1	7.8	10.8	8.6	19.5	2.8	9.7	8.1	7.0	8.6	5.8	3. Bienes y servicios
4. Donaciones y transferencias	0.0	0.0	0.0	0.0	0.0	0.0	0.0	0.0	0.0	0.0	0.0	0.0	0.1	4. Donaciones y transferencias
5. Otros gastos	0.1	0.1	0.1	0.1	0.0	0.1	0.0	0.6	1.0	0.4	0.2	1.6	0.0	5. Otros gastos
b. GASTOS DE CAPITAL	6.7	2.4	1.5	2.7	2.4	7.6	19.4	0.2	1.7	11.2	2.9	8.4	6.7	b. GASTOS DE CAPITAL
1. Adquisición de activos no financieros	6.6	2.3	1.4	2.6	2.3	7.5	19.3	0.1	1.6	11.1	2.8	8.3	6.6	1. Adquisición de activos no financieros
2. Otros gastos de capital	0.1	0.1	0.1	0.1	0.1	0.1	0.1	0.1	0.1	0.1	0.1	0.1	0.1	2. Otros gastos de capital

FUENTE: Ministerio de Economía y Finanzas.

ELABORACIÓN: BCRP Sucursal Piura. Departamento de Estudios Económicos

ANEXO 9

TUMBES: GASTOS NO FINANCIEROS DE LOS GOBIERNOS LOCALES
(Millones de nuevos soles)

	2015							2016						
	JUN	JUL	AGO	SET	OCT	NOV	DIC	ENE	FEB	MAR	ABR	MAY	JUN	
GASTOS NO FINANCIEROS	16.4	18.3	14.2	18.8	27.0	19.1	38.6	7.6	14.8	20.6	12.9	16.2	11.5	GASTOS NO FINANCIEROS
a. GASTOS CORRIENTES	7.9	8.0	7.6	7.9	7.6	6.9	12.3	6.0	9.1	11.4	7.6	7.8	6.8	a. GASTOS CORRIENTES
1. Personal y obligaciones sociales	2.2	2.4	2.1	2.2	2.1	2.2	2.8	2.8	2.3	2.6	2.4	2.2	2.0	1. Personal y obligaciones sociales
2. Pensiones y otras prestaciones sociales	0.2	0.3	0.4	0.5	0.9	0.5	1.5	0.1	0.1	0.4	0.3	0.2	0.2	2. Pensiones y otras prestaciones sociales
3. Bienes y servicios	5.3	5.1	4.9	5.0	4.3	4.0	7.8	2.9	6.2	8.1	4.6	5.1	4.3	3. Bienes y servicios
4. Donaciones y transferencias	0.1	0.1	0.1	0.1	0.1	0.1	0.1	0.1	0.1	0.1	0.1	0.1	0.1	4. Donaciones y transferencias
5. Otros gastos	0.1	0.1	0.1	0.1	0.2	0.1	0.1	0.1	0.4	0.2	0.2	0.2	0.1	5. Otros gastos
b. GASTOS DE CAPITAL	8.5	10.3	6.6	10.9	19.4	12.2	26.3	1.6	5.7	9.2	5.3	8.4	4.7	b. GASTOS DE CAPITAL
1. Adquisición de activos no financieros	8.3	10.0	6.3	10.7	18.8	11.9	26.0	1.3	5.3	8.9	5.0	8.1	4.4	1. Adquisición de activos no financieros
2. Otros gastos de capital	0.2	0.3	0.3	0.2	0.6	0.3	0.3	0.3	0.4	0.3	0.3	0.3	0.3	2. Otros gastos de capital

FUENTE: Ministerio de Economía y Finanzas.

ELABORACIÓN: BCRP Sucursal Piura. Departamento de Estudios Económicos

ANEXO 10

**TUMBES: CARTERA PESADA EN EL SISTEMA FINANCIERO 1/
(En porcentajes)**

ENTIDADES FINANCIERAS	2015								2016					ENTIDADES FINANCIERAS
	MAY	JUN	JUL	AGO	SET	OCT	NOV	DIC	ENE	FEB	MAR	ABR	JUN	
A. BANCO DE LA NACIÓN	0.9	1.1	1.2	1.2	1.2	1.2	1.2	1.1	1.1	1.2	1.1	1.2	1.3	A. BANCO DE LA NACIÓN
B. EMPRESAS BANCARIAS	6.6	6.9	7.0	6.7	6.7	6.5	6.8	6.4	6.6	6.6	6.4	0.6	7.1	B. EMPRESAS BANCARIAS
Agrobanco	2.2	0.5	0.6	0.7	0.8	0.8	0.4	0.3	0.4	0.6	0.8	6.5	1.0	Agrobanco
C. INSTITUCIONES DE MICROFINANZAS														C. INSTITUCIONES DE MICROFINANZAS
Cajas municipales	7.8	7.1	7.5	7.8	9.3	8.5	8.6	7.7	9.7	10.0	10.2	9.9	10.2	Cajas municipales
Edpyme	3.4	3.5	3.8	3.1	3.0	2.8	2.8	2.5	2.9	3.4	3.4	3.3	12.9	Edpyme
Empresas financieras	5.3	5.3	5.4	5.5	5.5	5.4	5.9	5.6	5.9	6.2	6.2	6.1	6.3	Empresas financieras
TOTAL	6.3	6.1	6.3	6.3	6.7	6.4	6.6	6.0	6.8	6.9	6.9	6.8	7.3	TOTAL

1/ Cifras preliminares

FUENTE: Superintendencia de Banca, Seguros y AFP (SBS)

ELABORACIÓN: BCRP SUCURSAL PIURA. Departamento de Estudios Económicos