

BANCO CENTRAL DE RESERVA DEL PERÚ
SUCURSAL PIURA



TUMBES: Síntesis de Actividad Económica
Mayo 2016¹

Departamento de Estudios Económicos

El Banco Central de Reserva del Perú (BCRP) ha considerado presentar un conjunto de indicadores sectoriales de actividad económica con la finalidad de poder realizar el seguimiento del desempeño de la economía departamental. Para el sector real, se ha utilizado el Valor Bruto de Producción a precios del año 2007 para los sectores disponibles. Cabe señalar que a partir de enero 2014, el Instituto Nacional de Estadística (INEI) ha realizado el cambio de año base (de 1994 a 2007) para la construcción del Producto Bruto Interno (PBI) nacional, estando en elaboración la desagregación departamental. En la medida que se publique referida información, el BCRP volvería a elaborar para cada departamento un indicador agregado de actividad económica.

¹ En el presente informe participaron Mario Alvarado Tabacchi, María Alama Salazar y José Lupú Figallo

ÍNDICE

	<i>Página</i>
RESUMEN EJECUTIVO.....	3
I. ACTIVIDAD PRODUCTIVA.....	4
1. Actividad primaria.....	4
1.1 Sector agropecuario.....	4
1.2 Sector pesca	5
1.3 Sector hidrocarburos.....	5
2. Otros indicadores sectoriales.....	6
2.1 Sector manufactura.....	6
2.2 Sector construcción.....	6
II. SECTOR EXTERNO.....	7
1. Exportaciones.....	7
III. CRÉDITO Y DEPÓSITOS.....	7
1. Crédito.....	7
2. Depósitos	10
IV. EJECUCIÓN DEL PRESUPUESTO DE GASTOS DEL GOBIERNO GENERAL.....	11
1. Gasto corriente no financiero	11
2. Gasto de capital	11
V. ANEXOS.....	13



RESUMEN EJECUTIVO

Principales hechos de importancia

- En mayo, las **actividades primarias** mostraron un comportamiento negativo. Así, se contrajo la producción agropecuaria (-1,9 por ciento interanual), pesquera (-4,7 por ciento) y petrolera (-30,1 por ciento).
- En cuanto a los **otros indicadores de actividad económica** en la región, decreció la producción industrial (-21,5 por ciento), los despachos de cemento (-3,8 por ciento) y las exportaciones (-4,2 por ciento). En contraste, se expandió el crédito (3,9 por ciento) y la inversión pública (35,2 por ciento).

Actividad primaria

- En mayo, la **actividad agropecuaria** decreció en 1,9 por ciento respecto de análogo mes del año pasado, por la contracción del sub-sector pecuario (-6,4 por ciento) debido a la menor producción de carne de vacuno (-6,7 por ciento).
- En el mes bajo análisis, la **actividad pesquera** registró una caída de 4,7 por ciento respecto a similar mes del año anterior, por el menor desembarque para congelado (-29,0 por ciento), que contrarrestó el incremento en fresco (57,1 por ciento).
- La producción mensual de **petróleo crudo** se contrajo en 30,1 por ciento interanual.

Otros indicadores de actividad económica

- En mayo, la **manufactura primaria** decreció 21,5 por ciento respecto de análogo mes del año pasado. Este comportamiento se explica por la caída en la producción de pescado congelado (-29,0 por ciento), colas de langostino (-11,0 por ciento) y langostino entero congelado (-24,6 por ciento).
- En el mes bajo análisis, los **despachos de cemento** registraron una disminución de 3,8 por ciento en relación con mayo de 2015.
- El **crédito** aumentó 3,9 por ciento interanual. El financiamiento a empresas se contrajo en 0,3 por ciento y a personas, se incrementó en 10,2 por ciento.
- Por su parte, la **inversión pública** resultó mayor en 35,2 por ciento a la de mayo del año pasado debido al desempeño positivo del Gobierno Regional (128,1 por ciento) y de las municipalidades (11,4 por ciento).

CUADRO N° 1
OTROS INDICADORES DE ACTIVIDAD ECONÓMICA
(Variación % respecto a similar mes del año anterior)

		Dic.15	Ene.16	Feb.16	Mar.16	Abr.16	May.16					
Producción industrial 1/	↑	40.8	↑	28.2	↓	-27.2	↓	-19.2	↑	43.3	↓	-21.5
Despachos de cemento 1/	↑	0.3	↓	-8.0	↓	-12.4	↓	-18.9	↓	-5.2	↓	-3.8
Exportaciones 2/	↓	-28.0	↓	-11.9	↓	-9.5	↓	-21.1	↑	31.0	↓	-4.2
Crédito 2/	↑	5.3	↑	4.9	↑	4.2	↑	3.9	↑	3.6	↑	3.9
Crédito de consumo 2/	↑	14.4	↑	12.9	↑	9.4	↑	7.7	↑	7.9	↑	10.3
Crédito hipotecario 2/	↑	6.0	↑	1.9	↑	1.7	↑	5.0	↑	3.7	↑	8.9
Inversión pública 1/	↑	7.6	↓	-5.3	↓	-56.7	↑	19.8	↓	-17.1	↑	35.2

1/ En términos reales.

2/ En términos nominales.

I. ACTIVIDAD PRODUCTIVA

1. Actividad primaria

1.1 Sector agropecuario

- En mayo, la actividad agropecuaria decreció en 1,9 por ciento respecto de análogo mes del año pasado, por la contracción del sub-sector pecuario (-6,4 por ciento) debido a la menor producción de carne de vacuno (-6,7 por ciento). El sub-sector agrícola mostró un desempeño positivo (1,3 por ciento interanual) debido a la mayor producción de plátano (19,9 por ciento) y limón (40,6 por ciento). De esta manera, el primero de estos cultivos mostró un quiebre en la tendencia negativa de los meses previos, en línea con la relativa recuperación de áreas luego de las pérdidas provocadas por desbordes de los ríos entre abril y junio del año pasado.

CUADRO N° 2
SECTOR AGROPECUARIO 1/
(Toneladas)

Subsectores	Estructura Porcentual 2013 2/	MAYO			ENERO-MAYO		
		2015	2016	Var.%	2015	2016	Var.%
AGRICOLA	69.6			1.3			- 2.6
Orientada al mercado externo y agroindustria 2/	31.5			19.8			- 10.5
Cacao	1.2	57	59	3.3	323	314	- 3.0
Mango	0.1	0	0	n.d.	278	155	- 44.2
Plátano	28.9	7 583	9 090	19.9	52 149	46 378	- 11.1
Maíz amarillo duro	1.3	26	79	205.4	79	236	200.2
Orientada al mercado interno 2/	38.1			- 27.3			10.8
Arroz	32.0	2 167	240	- 88.9	13 347	12 306	- 7.8
Frijol caupí	0.0	5	51	910.0	7	54	664.7
Limón	4.7	2 117	2 976	40.6	13 378	17 405	30.1
Maíz choclo	0.8	148	84	- 43.6	546	438	- 19.8
Melón	0.0	0	111	n.d.	0	111	n.d.
Soya	0.1	0	0	n.d.	13	2	- 81.2
Yuca	0.4	0	236	n.d.	318	666	109.6
PECUARIO	30.4			- 6.4			- 6.5
Carne de Ave 3/	0.9	9	7	- 18.3	58	40	- 30.9
Huevo	0.2	9	10	16.7	43	41	- 3.8
Carne de vacuno 3/	15.9	190	177	- 6.7	972	913	- 6.1
Leche	0.3	51	49	- 3.4	265	261	- 1.5
Carne de Ovino 3/	2.6	20	19	- 5.5	99	93	- 6.6
Carne de Porcino 3/	5.3	78	71	- 8.8	338	314	- 7.0
Carne de Caprino 3/	5.2	49	47	- 4.4	230	218	- 5.1
SECTOR AGROPECUARIO	100.0			- 1.9			- 4.1

1/ Cifras preliminares

2/ A precios de 2007

3/ Peso neto

Fuente: Ministerio de Agricultura y Riego

Elaboración: BCRP, Sucursal Piura. Departamento de Estudios Económicos

- En el período enero-mayo, el sector agropecuario decreció 4,1 por ciento debido básicamente a la contracción en la producción de plátano (-11,1 por ciento) que no pudo ser compensada por la recuperación en limón (30,1 por ciento). El comportamiento desfavorable del plátano obedeció a las secuelas que todavía perduran por los desbordes de ríos entre abril y junio del año previo, que implicaron la pérdida de una superficie de 705 hectáreas; no obstante, se ha venido sembrando nuevas áreas de este frutal compensando en buena medida dicha pérdida.
- En lo que va de la campaña agrícola (agosto 2015 – mayo 2016), se instalaron 15 443 hectáreas de cultivos transitorios, lo que implicó una disminución del 1,7 por ciento respecto de igual período de la campaña pasada. Este comportamiento se explica por la menor



siembra de arroz (-5,4 por ciento) compensada en parte por la mayor instalación de maíz amarillo duro (105,1 por ciento). En el mes bajo análisis, típicamente se ejecutan pocas siembras de cultivos transitorios; sin embargo, en relación con los cultivos permanentes es destacable la siembra de 577 hectáreas de plátano que contribuyeron a revertir en gran medida las pérdidas de áreas de este cultivo provocadas por desbordes del río ocurridos el año pasado.

CUADRO N° 3
SUPERFICIE SEMBRADA 1/
(Hectáreas)

CULTIVO	CAMPAÑA AGRÍCOLA 2/		Variación	
	2014 - 2015	2015 - 2016	Absoluta	Porcentual
CULTIVOS TRANSITORIOS	15 711	15 443	- 268	- 1.7
Arroz	14 807	14 009	- 798	- 5.4
Frijol Caupí	24	87	62	256.6
Maíz Amarillo Duro	483	990	508	105.1
Maíz Choclo	215	187	- 27	- 12.7
Soya	3	6	3	83.3
Yuca	112	104	- 7	- 6.6
Otros	68	60	- 8	- 11.7
CULTIVOS PERMANENTES	308	783	475	154.1
Cacao	5	4	- 1	- 11.1
Limón	113	202	90	79.9
Mango	19	0	- 19	- 100.0
Plátano	173	577	404	233.9
Total	16 020	16 227	207	1.3

1/ Cifras preliminares

2/ De agosto a mayo

FUENTE: MINAGRI

1.2 Sector pesca

- En mayo, la actividad pesquera registró una caída de 4,7 por ciento respecto a similar mes del año pasado, por el menor desembarque para congelado (-29,0 por ciento), que contrarrestó el incremento en fresco (57,1 por ciento). En los cinco primeros meses del año, el sector cayó en 2,1 por ciento con relación a igual período del año previo.

CUADRO N° 4
SECTOR PESCA 1/
(En toneladas)

DESTINO	MAYO			ENERO - MAYO		
	2015	2016	Var % 1/	2015	2016	Var % 1/
Consumo Humano Directo						
Congelado	1 456	1 034	-29.0	8 834	8 072	-8.6
Curado	0	0	n.d.	0	0	n.d.
Fresco	783	1 231	57.1	4 151	4 858	17.0
TOTAL			-4.7			-2.1

1/ A precios de 2007. Cifras preliminares.

Fuente: Ministerio de la Producción; Gerencia Regional de la Producción - Tumbes

Elaboración: BCRP Sucursal Piura. Departamento de Estudios Económicos

1.3 Sector hidrocarburos

- En mayo, la producción de petróleo crudo se contrajo en 30,1 por ciento respecto de análogo mes del año previo. En los primeros cinco meses del año, el sector decreció en 29,8 puntos porcentuales con relación a similar período del año anterior.

CUADRO N° 5
SECTOR HIDROCARBUROS 1/
(En barriles)

	MAYO			ENERO-MAYO		
	2015	2016	Var.%	2015	2016	Var.%
PETROLEO CRUDO (barriles)						
BPZ	127 485	89 172	-30.1	672 894	472 452	-29.8
TOTAL 1/	127 485	89 172	-30.1	672 894	472 452	-29.8

1/ Variación porcentual en terminos reales a precios de 2007

FUENTE: PERUPETRO

ELABORACIÓN: BCRP Sucursal Piura. Departamento de Estudios Económicos

2. Otros indicadores sectoriales

2.1 Sector manufactura

- En mayo, la manufactura primaria decreció 21,5 por ciento respecto de análogo mes del año pasado. Este comportamiento se explica por la caída en la producción de pescado congelado (-29,0 por ciento), colas de langostino (-11,0 por ciento) y langostino entero congelado (-24,6 por ciento). En lo que va del año, el sector retrocedió en 2,8 puntos porcentuales respecto de similar período del año anterior.

CUADRO N° 6
SECTOR MANUFACTURA 1/
(Variación % real respecto a similar periodo del año anterior)

Ramas de actividad	Estructura porcentual 2012 2/	MAYO		ENERO - MAYO	
		Var.%	Contribución 3/	Var.%	Contribución 3/
MANUFACTURA PRIMARIA	100.0	-21.5	-21.5	-2.8	-2.8
Derivados pesqueros y acuícolas	100.0	-21.5	-21.5	-2.8	-2.8
SECTOR MANUFACTURA	100.0	-21.5	-21.5	-2.8	-2.8

1/ Cifras preliminares.

2/ A precios de 2007.

Fuente: PRODUCE, INEI

2.2 Sector construcción

- En el mes bajo análisis, los despachos de cemento registraron una disminución de 3,8 por ciento en relación con mayo de 2015. Durante los cinco primeros meses del año, la caída fue de 9,9 por ciento respecto de similar período del año previo.

GRÁFICO N° 1
CRECIMIENTO DE LOS DESPACHOS DE CEMENTO
 (Variación % real respecto a similar mes del año anterior)

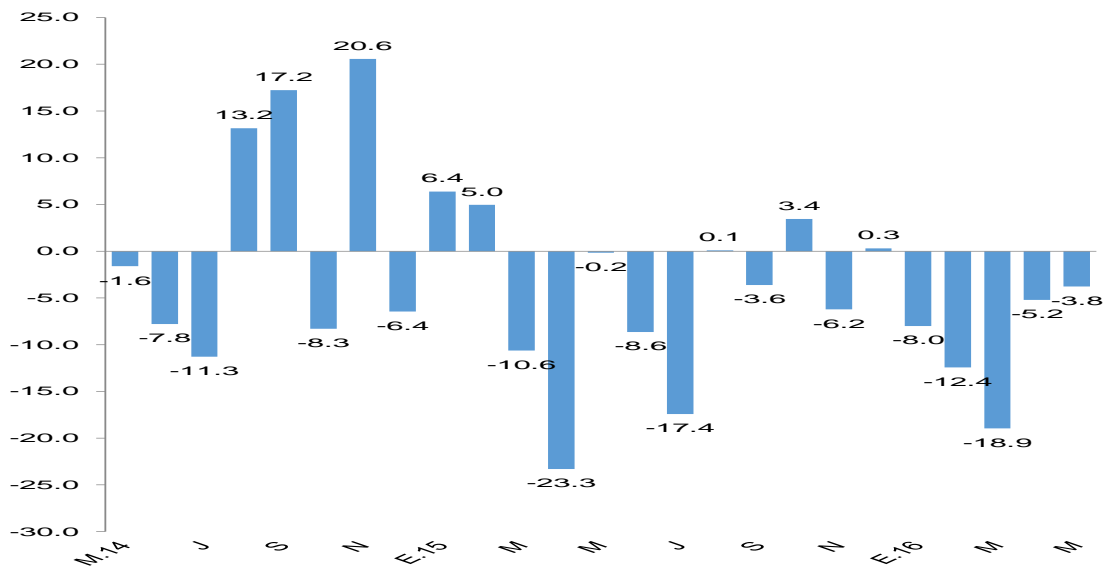

FUENTE: BCRP Sucursal Piura en base a información de Cementos Pacasmayo S.A.A

II. SECTOR EXTERNO

1. Exportaciones

- En mayo, las exportaciones de Tumbes totalizaron US\$ 10,3 millones, registrando una caída de 4,2 por ciento respecto a las de igual mes del año pasado, básicamente por la contracción de las exportaciones no tradicionales (-4,1 por ciento), pues las exportaciones tradicionales fueron nulas frente a un nivel marginal en mayo de 2015.
- Se registraron menores ventas de langostinos congelados (-24,8 por ciento), pescado congelado (-80,8 por ciento), conchas de abanico (-40,9 por ciento), pota (-100,0 por ciento) y bananas (-58,9 por ciento), que contrarrestaron el incremento en colas de langostino congeladas (28,0 por ciento).

CUADRO N° 7
EXPORTACIONES POR GRUPO DE PRODUCTOS 1/
 (Valor FOB en millones de US\$)

	Estructura % 2013	MAYO			ENERO - MAYO		
		2015	2016	Var %	2015	2016	Var %
PRODUCTOS TRADICIONALES	3.3%	0.0	0.0	-100.0	0.0	0.0	-100.0
Agropecuario	3.3%	0.0	0.0	-100.0	0.0	0.0	-100.0
PRODUCTOS NO TRADICIONALES	96.7%	10.8	10.3	-4.1	54.3	51.3	-5.6
Agropecuario	5.5%	0.2	0.1	-60.3	2.3	1.5	-34.2
Pesquero	90.4%	10.5	10.1	-3.4	51.7	49.5	-4.2
Otros	0.9%	0.0	0.1	214.7	0.3	0.3	-13.8
TOTAL EXPORTACIONES	100.0%	10.8	10.3	-4.2	54.3	51.3	-5.6

1/ Cifras preliminares

FUENTE : SUNAT.

ELABORACIÓN: BCRP Sucursal Piura. Departamento de Estudios Económicos

- En los cinco primeros meses del año, las exportaciones llegaron a US\$ 51,3 millones, lo que significó una disminución de 5,6 por ciento en relación con similar período del año anterior, merced a menores envíos de productos pesqueros y agropecuarios no tradicionales. Los principales destinos fueron Estados Unidos (58,0 por ciento), España (18,9 por ciento), Francia (6,1 por ciento) y Japón (5,2 por ciento).

III. CRÉDITO Y DEPÓSITOS

1. Crédito

- En mayo, el crédito registró un aumento de 3,9 por ciento interanual, lo cual significó un crecimiento menor al registrado en similar mes de 2015 (6,2 por ciento).

CUADRO Nº 9
CRÉDITO
(Saldos en millones de soles)

	Saldos en millones de soles con TCF 1/		Tasa de crecimiento (%)	
	Abr-16	May-16	Mes	12 Meses
POR TIPO DE CRÉDITO				
Empresas	424	421	-0,5	-0,3
Personas	296	307	3,9	10,2
TOTAL	719	729	1,3	3,9
POR TIPO DE MONEDA				
MN	654	661	1,0	6,8
ME (Mill. US\$)	19	20	4,1	-17,9

1/ TCF = Tipo de Cambio Fijo

Fuente: SBS y AFP.

Elaboración: BCRP, Sucursal Piura. Departamento de Estudios Económicos.

GRÁFICO Nº 4
CRECIMIENTO DEL CRÉDITO 1/
(Variación % respecto a similar mes del año anterior)

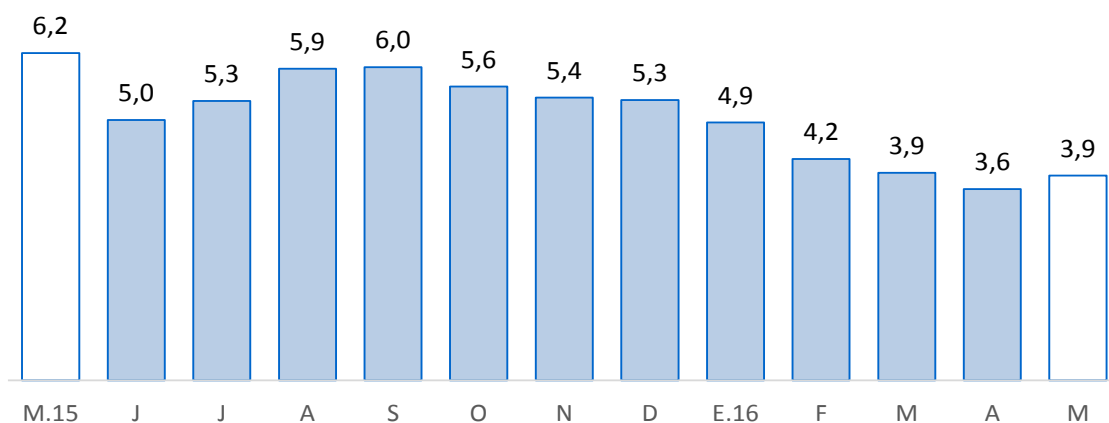

Fuente: SBS y AFP

1/ Comprende banca múltiple, Banco de la Nación, Agrobanco, cajas municipales, cajas rurales, edpymes y financieras.

- Según tipo de moneda, el crédito en moneda nacional creció en 6,8 por ciento interanual y las colocaciones en moneda extranjera disminuyeron en 17,9 por ciento. El 90,7 por ciento del crédito fue otorgado en moneda nacional.

En cuanto al tipo de crédito, el financiamiento a personas creció 10,2 por ciento, impulsado por la expansión del crédito de consumo e hipotecario (10,3 y 8,9 por ciento, respectivamente). Por otra parte, el financiamiento a empresas registró un leve decrecimiento de 0,3 por ciento interanual; al respecto, el crédito a empresas corporativas y grandes se redujo en 58,8 por ciento.

GRÁFICO Nº 5
EVOLUCIÓN DEL TIPO DE CRÉDITO
(Porcentaje)

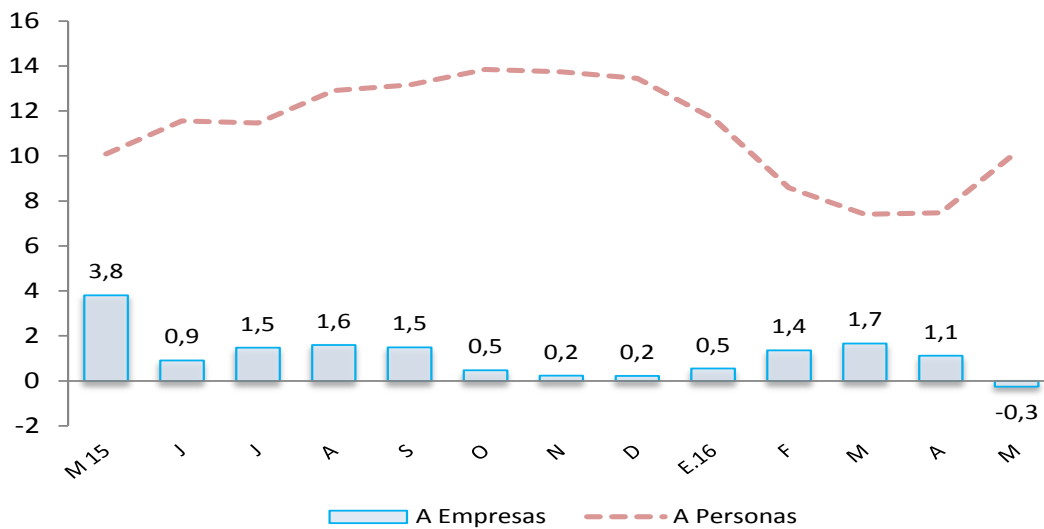

- La tasa de morosidad registrada en abril último fue de 6,8 por ciento, es decir, 0,3 puntos porcentuales más respecto al mismo mes de 2015; asimismo, se situó por encima de la mora promedio nacional (3,1 por ciento). La morosidad de las cajas municipales fue de 9,9 por ciento; de la banca múltiple, de 6,5 por ciento; empresas financieras, 6,1 por ciento; edpymes, 3,3 por ciento; Banco de la Nación, 1,2 por ciento y Agrobanco, 0,6 por ciento.

GRÁFICO Nº 6
TASA DE MOROSIDAD
(Porcentaje)

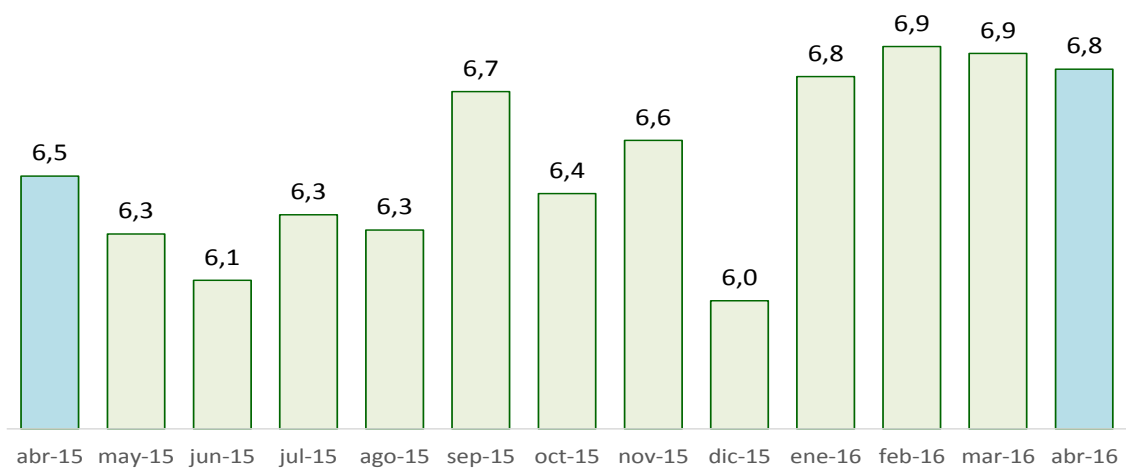

Fuente: SBS y AFP

ELABORACIÓN: BCRP - Sucursal Piura. Departamento de Estudios Económicos



2. Depósitos

- En mayo, los depósitos en las instituciones financieras aumentaron ligeramente en 0,3 por ciento interanual frente al crecimiento de 3,9 por ciento en análogo mes del año previo.
- Por tipo de moneda, los depósitos en moneda nacional decrecieron 4,8 por ciento interanual, mientras que las captaciones en moneda extranjera se expandieron en 19,7 por ciento. La tasa de dolarización de los depósitos fue de 24,8 por ciento.
- Según tipo de depósito, los ahorros corrientes, que representan el 51,4 por ciento del total, mostraron un crecimiento interanual de 5,1 por ciento y los depósitos a plazos, del 6,4 por ciento. En cambio, los depósitos a la vista registraron una caída del 16,5 por ciento

CUADRO N° 10
DEPÓSITOS 1/
(Saldos en millones de soles)

	Saldos en millones de soles con TCF 1/		Tasa de crecimiento (%)	
	Abr-16	May-16	Mes	12 Meses
POR TIPO DE DEPÓSITO				
Vista	63	58	-9,1	-16,5
Ahorro	147	148	0,4	5,1
A plazo	79	82	3,8	6,4
TOTAL	290	288	-0,7	0,3
POR TIPO DE MONEDA				
MN	218	217	-0,6	-4,8
ME (Mill. US\$)	21	21	-1,3	19,7

1/ TCF = Tipo de Cambio Fijo

Fuente: SBS y AFP.

Elaboración: BCRP, Sucursal Piura. Departamento de Estudios Económicos.

GRÁFICO N° 7
CRECIMIENTO DE LOS DEPÓSITOS 1/
(Variación % respecto a similar mes del año anterior)



Fuente: SBS y AFP

1/ Comprende banca múltiple, Banco de la Nación, Agrobanco, cajas municipales, cajas rurales y financieras.

IV. EJECUCIÓN DEL PRESUPUESTO DE GASTOS DEL GOBIERNO GENERAL

1. Gasto corriente no financiero

- En mayo, el gasto público corriente no financiero bordeó los S/ 54 millones, mostrando una disminución interanual real de 13,2 por ciento, que se explica por el menor gasto del Gobierno Nacional (-38,9 por ciento), debido a la menor adquisición de bienes y servicios (-71,0 por ciento). No obstante, en lo que va del año se observó un incremento del gasto del 3,5 por ciento en relación con similar período del año anterior.

CUADRO Nº 11
GASTO PÚBLICO 1/ 2/
(Millones de soles)

	MAYO			ENERO - MAYO		
	2015	2016	Var.% real	2015	2016	Var.% real
Gobierno Nacional	30	19	-38,9	107	94	-15,6
Gobierno Regional	23	27	15,2	105	129	18,1
Gobiernos locales	7	8	2,7	34	42	17,9
TOTAL	60	54	-13,2	246	265	3,5

1/ Información actualizada al 31 de mayo 2016.

2/ Comprende el gasto en remuneraciones, pensiones, bienes y servicios.

Fuente: Ministerio de Economía y Finanzas.

Elaboración: BCRP, Sucursal Piura. Departamento de Estudios Económicos.

2. Gasto de capital

- En el mes bajo análisis, la inversión pública totalizó S/ 18,5 millones y resultó mayor en 35,2 por ciento a la de similar período del año pasado debido al desempeño positivo del Gobierno Regional (128,1 por ciento) y de las municipalidades (11,4 por ciento). Sin embargo, en lo que va del año, se registró una caída del gasto de capital del 5,7 por ciento respecto a análogo lapso del año anterior.

CUADRO Nº 12
INVERSIÓN PÚBLICA 1/ 2/
(Millones de soles)

	MAYO			ENERO - MAYO		
	2015	2016	Var.% real	2015	2016	Var.% real
Gobierno Nacional	3	2	-26,3	15	16	3,3
Gobierno Regional	4	8	128,1	14	24	68,6
Gobiernos locales	7	8	11,4	41	29	-33,4
Inversión Pública	13	18	35,2	69	68	-5,7

1/ Información actualizada al 31 de mayo 2016.

2/ Comprende la adquisición de activos no financieros.

Fuente: Ministerio de Economía y Finanzas.

Elaboración: BCRP, Sucursal Piura. Departamento de Estudios Económicos.

- En cuanto al avance de la inversión pública, al término del mes, representa el 19,2 por ciento del Presupuesto Institucional Modificado (PIM), ascendente a S/ 355,4 millones. El Gobierno Nacional muestra una ejecución del 11,7 por ciento; el Gobierno Regional, del 24,8 por ciento y los Gobiernos Locales, del 22,8 por ciento.

GRÁFICO Nº 8
CRECIMIENTO DE LA INVERSIÓN PÚBLICA
 (Variación % real)

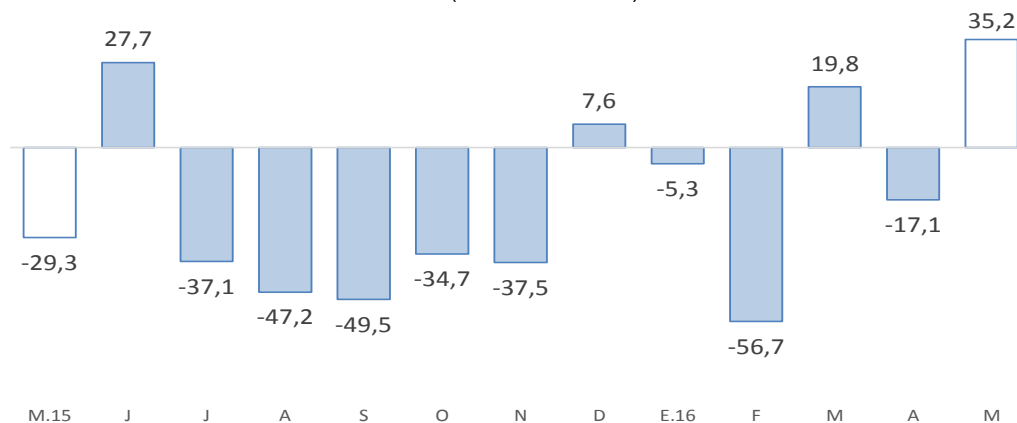

Fuente: BCRP-Departamento de Estadísticas Fiscales

- La menor inversión mensual del Gobierno Nacional respondió al menor gasto de capital en infraestructura vial (de S/ 0,5 millones a un nivel nulo). En el mes, destaca la inversión en agua y saneamiento por S/ 0,5 millones.
- El incremento en la inversión del Gobierno Regional obedeció a la mayor ejecución en infraestructura vial (de S/ 1,3 a S/ 5,5 millones), especialmente debido a la realización del mejoramiento de la carretera Zarumilla-El Bendito (Ruta 23-101) por S/ 5,5 millones.
- Por último, la expansión en la inversión de los Gobiernos Locales se explica por el mayor gasto en proyectos de infraestructura vial (de S/ 0,3 a S/ 1,1 millones) y en obras de agua y saneamiento (de S/ 3,1 a S/ 3,4 millones).

V. ANEXOS



ANEXO 1

**TUMBES: PRODUCCIÓN AGROPECUARIA 1/
(TM)**

	2015								2016					
	MAY	JUN	JUL	AGO	SET	OCT	NOV	DIC	ENE	FEB	MAR	ABR	MAY	
AGRÍCOLA														AGRÍCOLA
Arroz	2 167	51 031	4 851	0	0	0	4 871	54 916	12 066	0	0	0	240	Arroz
Cacao	57	46	63	63	48	58	55	66	68	63	70	53	59	Cacao
Frijol caupi	5	8	21	25	4	20	18	1	3	0	0	0	51	Frijol caupi
Limón	2 117	1 455	696	564	458	538	1 731	2 334	3 286	4 089	3 576	3 477	2 976	Limón
Maíz amarillo	26	1 623	639	50	53	41	56	43	21	108	22	6	79	Maíz amarillo
Maíz choclo	148	72	65	133	146	206	217	141	135	83	28	108	84	Maíz choclo
Mango	0	0	0	0	0	0	77	134	155	0	0	0	0	Mango
Melón	0	30	0	0	0	0	0	0	0	0	0	0	111	Melón
Plátano	7 583	7 543	6 861	6 881	6 894	7 246	7 833	8 392	9 464	9 938	8 821	9 065	9 090	Plátano
Soya	0	0	0	0	0	1	1	0	2	0	0	0	0	Soya
Tabaco	0	0	0	0	0	0	0	0	0	0	0	0	0	Tabaco
Yuca	0	254	384	76	216	206	438	368	158	144	129	0	236	Yuca
PECUARIO														PECUARIO
Carne de ave ^{2/}	9	10	11	13	12	12	40	15	7	8	8	10	7	Carne de ave ^{2/}
Carne de caprino ^{2/}	49	45	51	50	54	52	44	60	44	42	41	45	47	Carne de caprino ^{2/}
Carne de ovino ^{2/}	20	22	21	21	19	18	19	20	19	18	18	19	19	Carne de ovino ^{2/}
Carne de porcino ^{2/}	78	88	92	100	105	110	105	102	50	81	48	65	71	Carne de porcino ^{2/}
Carne de vacuno ^{2/}	190	195	189	205	179	176	162	172	180	169	192	194	177	Carne de vacuno ^{2/}
Huevos	9	12	9	9	9	8	8	8	7	7	8	9	10	Huevos
Leche	51	67	72	67	45	46	46	49	48	55	54	55	49	Leche

1/ Cifras preliminares

2/ Peso neto

FUENTE: MINAGRI

ELABORACIÓN: BCRP SUCURSAL PIURA. Departamento de Estudios Económicos



ANEXO 2

**TUMBES: PRODUCCIÓN PESQUERA 1/
T.M.B**

	2015								2016					
	MAY	JUN	JUL	AGO	SET	OCT	NOV	DIC	ENE	FEB	MAR	ABR	MAY	
CHD 2/	2 240	2 990	2 725	2 967	2 552	3 208	2 253	2 959	2 584	2 302	2 513	3 106	2 265	CHD 1/
1. Fresco	783	798	672	881	801	959	808	1 016	632	919	839	1 076	1 231	1. Fresco
2. Congelado	1 456	2 191	2 053	2 086	1 751	2 249	1 446	1 943	1 952	1 383	1 674	2 029	1 034	2. Congelado
4. Curado	0	0	0	0	0	0	0	0	0	0	0	0	0	4. Curado
TOTAL	2 240	2 990	2 725	2 967	2 552	3 208	2 253	2 959	2 584	2 302	2 513	3 106	2 265	TOTAL

1/ Cifras preliminares

2/ Consumo Humano Directo

FUENTE: Ministerio de la Producción

ELABORACIÓN: BCRP SUCURSAL PIURA. Departamento de Estudios Económicos

ANEXO 3

**TUMBES: EXPORTACIONES FOB POR GRUPOS DE PRODUCTO 1/
(MILLONES US\$)**

TIPO	2015								2016					TIPO
	MAY	JUN	JUL	AGO	SET	OCT	NOV	DIC	ENE	FEB	MAR	ABR	MAY	
I. Productos Tradicionales	0.0	0.0	0.0	0.0	0.0	0.0	0.0	0.0	0.0	0.0	0.0	0.0	0.0	I. Productos Tradicionales
Agropecuario	0.0	0.0	0.0	0.0	0.0	0.0	0.0	0.0	0.0	0.0	0.0	0.0	0.0	Agropecuario
Pesquero	0.0	0.0	0.0	0.0	0.0	0.0	0.0	0.0	0.0	0.0	0.0	0.0	0.0	Pesquero
II. Productos No Tradicionales	10.8	11.1	11.9	9.4	9.3	10.6	7.9	10.2	10.4	10.3	10.2	9.7	10.3	II. Productos No Tradicionales
Agropecuario	0.2	0.1	0.1	0.1	0.1	0.3	0.3	0.5	0.4	0.5	0.3	0.2	0.1	Agropecuario
Maderas y Papeles	0.0	0.0	0.0	0.0	0.0	0.0	0.0	0.0	0.0	0.0	0.0	0.0	0.0	Maderas y Papeles
Metal-Mecánico	0.0	0.0	0.0	0.0	0.0	0.1	0.0	0.0	0.0	0.1	0.0	0.0	0.0	Metal-Mecánico
Minería No Metálica	0.0	0.0	0.0	0.0	0.0	0.0	0.0	0.0	0.0	0.0	0.0	0.0	0.0	Minería No Metálica
Pesquero	10.5	11.0	11.8	8.3	9.2	10.1	7.5	9.7	10.0	9.7	10.0	9.5	10.1	Pesquero
Químico	0.0	0.0	0.0	0.0	0.0	0.0	0.0	0.0	0.0	0.0	0.0	0.0	0.0	Químico
Resto de No Tradicionales	0.0	0.0	0.0	1.0	0.0	0.1	0.0	0.0	0.0	0.0	0.0	0.0	0.1	Resto de No Tradicionales
Sidero-Metalúrgico y Joyería	0.0	0.0	0.0	0.0	0.0	0.0	0.0	0.0	0.0	0.0	0.0	0.0	0.0	Sidero-Metalúrgico y Joyería
Textil	0.0	0.0	0.0	0.0	0.0	0.0	0.0	0.0	0.0	0.0	0.0	0.0	0.0	Textil
TOTAL EXPORTACIONES	10.8	11.1	11.9	9.4	9.3	10.6	7.9	10.2	10.4	10.3	10.2	9.7	10.3	TOTAL EXPORTACIONES

1/ Cifras preliminares

FUENTE: SUNAT

ELABORACIÓN: BCRP SUCURSAL PIURA. Departamento de Estudios Económicos



ANEXO 4

TUMBES: EXPORTACIONES DE PRODUCTOS NO TRADICIONALES 1/
(Millones de US\$)

TIPO	2015								2016					TIPO	
	MAY	JUN	JUL	AGO	SET	OCT	NOV	DIC	ENE	FEB	MAR	ABR	MAY		
Arroz	0.0	0.0	0.0	0.0	0.0	0.0	0.0	0.0	0.0	0.0	0.0	0.0	0.0	0.0	Arroz
Bananas tipo "cavendish valery"	0.2	0.0	0.1	0.1	0.1	0.3	0.3	0.4	0.4	0.4	0.3	0.1	0.1	0.1	Bananas tipo "cavendish valery"
Legumbres (frijoles, cebollas, ajos, aceitunas)	0.0	0.0	0.0	0.0	0.0	0.0	0.0	0.1	0.0	0.1	0.0	0.1	0.0	0.0	Legumbres (frijoles, cebollas, ajos, aceitunas)
Otros prod.agropec. no tradicionales	0.0	0.0	0.0	0.0	0.0	0.0	0.0	0.0	0.0	0.0	0.0	0.0	0.0	0.0	Otros prod.agropec. no tradicionales
AGROPECUARIOS	0.2	0.1	0.1	0.1	0.1	0.3	0.3	0.5	0.4	0.5	0.3	0.2	0.1	0.1	AGROPECUARIOS
Colas de langostinos congeladas	6.2	5.7	7.0	5.6	6.4	7.0	4.8	7.0	6.9	6.6	6.8	7.4	7.9	7.9	Colas de langostinos congeladas
Conchas de abanico	0.4	0.3	0.1	0.0	0.0	0.4	0.4	0.6	0.3	0.3	0.0	0.0	0.2	0.2	Conchas de abanico
Langostinos	2.3	4.2	3.9	2.5	2.4	2.4	2.3	1.6	1.3	1.9	1.6	1.8	1.7	1.7	Langostinos
Pota	0.3	0.3	0.2	0.3	0.3	0.2	0.0	0.1	0.2	0.3	0.1	0.0	0.0	0.0	Pota
Pescado congelado	1.1	0.2	0.4	0.0	0.1	0.0	0.0	0.5	1.1	0.5	1.4	0.2	0.2	0.2	Pescado congelado
Otros prod.pesqueros no tradicionales	0.2	0.2	0.2	0.0	0.0	0.0	0.1	0.0	0.1	0.1	0.1	0.0	0.1	0.1	Otros prod.pesqueros no tradicionales
PESQUEROS	10.5	11.0	11.8	8.3	9.2	10.1	7.5	9.7	10.0	9.7	10.0	9.5	10.1	10.1	PESQUEROS
OTROS NO TRADICIONALES	0.0	0.0	0.0	1.0	0.0	0.2	0.0	0.0	0.0	0.1	0.0	0.0	0.1	0.1	OTROS NO TRADICIONALES
TOTAL DE EXPORTACIONES NO TRADICIONALES	10.8	11.1	11.9	9.4	9.3	10.6	7.9	10.2	10.4	10.3	10.2	9.7	10.3	10.3	TOTAL DE EXPORTACIONES NO TRADICIONALES

1/ Cifras preliminares

FUENTE: SUNAT

ELABORACIÓN: BCRP SUCURSAL PIURA. Departamento de Estudios Económicos



ANEXO 5

TUMBES: IMPORTACIONES POR USO O DESTINO ECONOMICO 1/
(Millones de US\$)

RUBROS	2 015								2 016					RUBROS
	MAY	JUN	JUL	AGO	SET	OCT	NOV	DIC	ENE	FEB	MAR	ABR	MAY	
I. Bienes de consumo	7.1	4.3	25.8	8.2	4.7	9.6	7.1	4.2	3.6	3.6	4.4	5.8	6.2	I. Bienes de consumo
Bienes de consumo no duradero	5.6	3.5	25.2	7.6	4.1	8.7	6.0	3.5	2.7	2.8	3.5	4.9	5.6	Bienes de consumo no duradero
Bienes de consumo duradero	1.5	0.9	0.6	0.5	0.6	0.9	1.1	0.8	0.8	0.8	0.9	0.9	0.6	Bienes de consumo duradero
II. Insumos	4.0	3.1	3.3	3.0	3.9	3.8	4.0	4.4	4.9	3.9	3.6	2.7	3.8	II. Insumos
Combustibles,lubricantes y prod. conexos	0.0	0.2	0.0	0.0	0.1	0.0	0.1	0.0	0.0	0.0	0.0	0.1	0.0	Combustibles,lubricantes y prod. conexos
Materia prima para la agricultura	1.8	0.9	1.6	1.1	1.6	1.5	2.0	2.6	2.9	2.0	2.0	0.9	1.7	Materia prima para la agricultura
Materia prima para la industria	2.1	2.0	1.7	1.9	2.3	2.3	1.9	1.8	2.0	1.8	1.6	1.7	2.1	Materia prima para la industria
III. Bienes de capital y materiales de construcción	0.7	0.5	1.1	0.3	1.1	0.4	0.9	0.2	0.4	0.6	0.4	0.3	1.1	III. Bienes de capital y materiales de construcción
Para la construcción	0.1	0.2	0.1	0.1	0.1	0.3	0.2	0.1	0.1	0.1	0.1	0.1	0.2	Para la construcción
Para la agricultura	0.0	0.1	0.0	0.0	0.0	0.0	0.0	0.0	0.0	0.1	0.0	0.0	0.0	Para la agricultura
Para la industria	0.5	0.2	1.0	0.2	0.2	0.1	0.6	0.1	0.4	0.5	0.2	0.2	0.9	Para la industria
Equipo de Transporte	0.0	0.1	0.0	0.0	0.8	0.0	0.0	0.0	0.0	0.0	0.0	0.0	0.0	Equipo de Transporte
IV.Otros bienes	0.0	0.0	0.0	0.0	0.0	0.0	0.0	0.0	0.0	0.0	0.0	0.0	0.0	IV.Otros bienes
TOTAL	11.7	7.9	30.2	11.5	9.8	13.8	12.0	8.8	8.9	8.1	8.3	8.9	11.1	TOTAL

1/ Cifras preliminares

FUENTE: SUNAT

ELABORACIÓN: BCRP SUCURSAL PIURA. Departamento de Estudios Económicos



ANEXO 6

TUMBES: INGRESOS CORRIENTES DEL GOBIERNO CENTRAL
(Millones de soles)

	2 015								2 016					
	MAY	JUN	JUL	AGO	SET	OCT	NOV	DIC	ENE	FEB	MAR	ABR	MAY	
I. Ingresos Tributarios	12.1	12.2	11.9	11.2	13.1	13.7	12.7	13.4	14.6	12.8	11.8	12.1	11.8	I. Ingresos Tributarios
1. Impuestos a los ingresos	2.9	3.2	3.2	3.0	4.1	3.6	3.4	3.5	4.0	3.2	3.9	4.3	2.9	1. Impuestos a los ingresos
-Personas Naturales	1.0	0.7	0.7	0.6	0.8	0.7	0.8	0.8	1.3	0.7	0.7	0.7	0.8	-Personas Naturales
-Personas Jurídicas	1.3	1.6	1.5	1.7	1.8	2.0	2.3	2.4	2.4	2.3	1.9	1.6	1.3	-Personas Jurídicas
-Regularización	0.6	0.9	1.0	0.7	1.4	0.9	0.3	0.3	0.4	0.2	1.3	2.0	0.8	-Regularización
2. Impuestos a la Importación	0.2	0.2	0.3	0.2	0.2	0.3	0.2	0.2	0.3	0.2	0.2	0.2	0.2	2. Impuestos a la Importación
3. Impuestos General a las Ventas	7.8	7.4	7.2	7.2	7.7	8.6	8.0	8.1	9.4	8.4	6.4	6.2	7.2	3. Impuestos General a las Ventas
-Operaciones Internas	2.2	3.0	2.5	2.4	3.0	2.9	2.5	3.3	4.1	3.5	2.2	2.4	2.5	-Operaciones Internas
-Operaciones Externas	5.7	4.4	4.7	4.8	4.8	5.7	5.4	4.8	5.3	4.9	4.2	3.8	4.8	-Operaciones Externas
4. Impuestos Selectivo al Consumo	0.1	0.2	0.1	0.1	0.1	0.1	0.1	0.0	0.1	0.1	0.1	0.0	0.1	4. Impuestos Selectivo al Consumo
5. Otros ingresos tributarios	1.1	1.2	1.1	0.9	0.9	1.1	1.1	1.5	0.9	0.9	1.2	1.3	1.4	5. Otros ingresos tributarios
II. Ingresos No Tributarios	0.1	0.1	0.1	0.2	0.1	0.1	0.1	0.1	0.1	0.1	0.1	0.1	0.1	II. Ingresos No Tributarios
INGRESOS CORRIENTES (I+II)	12.2	12.3	12.0	11.4	13.2	13.8	12.7	13.5	14.7	12.9	11.9	12.2	11.9	INGRESOS CORRIENTES (I+II)

FUENTE: SUNAT

ELABORACIÓN: BCRP SUCURSAL PIURA. Departamento de Estudios Económicos



ANEXO 7

TUMBES : GASTOS NO FINANCIEROS DEL GOBIERNO NACIONAL
(Millones de soles)

	2015								2016					
	MAY	JUN	JUL	AGO	SET	OCT	NOV	DIC	ENE	FEB	MAR	ABR	MAY	
GASTOS NO FINANCIEROS	32.4	27.0	21.4	34.9	34.8	38.5	26.3	117.3	18.5	19.3	28.5	22.1	20.8	GASTOS NO FINANCIEROS
a. GASTOS CORRIENTES	29.8	24.2	16.6	31.1	32.3	36.3	23.5	87.8	17.5	18.0	21.5	17.8	18.8	a. GASTOS CORRIENTES
1. Personal y obligaciones sociales	10.6	9.8	9.2	9.3	9.6	9.7	9.7	11.7	10.9	10.6	10.5	10.1	10.2	1. Personal y obligaciones sociales
2. Pensiones y otras prestaciones sociales	0.5	0.5	0.9	0.5	0.5	0.7	0.5	1.0	0.5	0.5	0.6	0.7	0.6	2. Pensiones y otras prestaciones sociales
3. Bienes y servicios	17.4	10.3	5.1	17.9	16.2	21.2	7.9	69.4	2.7	4.5	6.6	5.6	5.2	3. Bienes y servicios
4. Donaciones y transferencias	0.1	1.2	0.1	0.8	0.0	2.7	2.7	0.1	3.3	0.7	0.3	0.2	0.0	4. Donaciones y transferencias
5. Otros gastos	1.2	2.4	1.3	2.6	6.0	2.0	2.7	5.6	0.1	1.7	3.5	1.2	2.8	5. Otros gastos
b. GASTOS DE CAPITAL	2.6	2.8	4.8	3.8	2.5	2.2	2.8	29.5	1.0	1.3	7.0	4.3	2.0	b. GASTOS DE CAPITAL
1. Adquisición de activos no financieros	2.6	2.8	4.8	3.7	2.5	2.1	2.8	29.5	1.0	1.3	7.0	4.3	2.0	1. Adquisición de activos no financieros
2. Otros gastos de capital	0.0	0.0	0.0	0.1	0.0	0.1	0.0	0.0	0.0	0.0	0.0	0.0	0.0	2. Otros gastos de capital

FUENTE: Ministerio de Economía y Finanzas.

ELABORACIÓN: BCRP Sucursal Piura. Departamento de Estudios Económicos



ANEXO 8

TUMBES: GASTOS NO FINANCIEROS DEL GOBIERNO REGIONAL
(Millones de soles)

	2015									2016					
	MAY	JUN	JUL	AGO	SET	OCT	NOV	DIC	ENE	FEB	MAR	ABR	MAY		
GASTOS NO FINANCIEROS	26.4	30.4	32.6	25.9	26.6	30.0	37.7	58.0	23.9	30.1	56.9	6.8	35.8	GASTOS NO FINANCIEROS	
a. GASTOS CORRIENTES	22.8	23.7	30.2	24.4	23.9	27.6	30.1	38.6	23.7	28.4	45.7	3.9	27.4	a. GASTOS CORRIENTES	
1. Personal y obligaciones sociales	14.3	14.7	16.5	15.5	14.4	15.1	19.6	16.7	17.7	15.4	34.0	-3.6	15.4	1. Personal y obligaciones sociales	
2. Pensiones y otras prestaciones sociales	1.7	1.5	1.9	1.7	1.6	1.7	1.8	2.4	2.6	2.3	3.2	0.3	1.8	2. Pensiones y otras prestaciones sociales	
3. Bienes y servicios	5.7	7.4	11.7	7.1	7.8	10.8	8.6	19.5	2.8	9.7	8.1	7.0	8.6	3. Bienes y servicios	
4. Donaciones y transferencias	0.0	0.0	0.0	0.0	0.0	0.0	0.0	0.0	0.0	0.0	0.0	0.0	0.0	4. Donaciones y transferencias	
5. Otros gastos	1.1	0.1	0.1	0.1	0.1	0.0	0.1	0.0	0.6	1.0	0.4	0.2	1.6	5. Otros gastos	
b. GASTOS DE CAPITAL	3.6	6.7	2.4	1.5	2.7	2.4	7.6	19.4	0.2	1.7	11.2	2.9	8.4	b. GASTOS DE CAPITAL	
1. Adquisición de activos no financieros	3.5	6.6	2.3	1.4	2.6	2.3	7.5	19.3	0.1	1.6	11.1	2.8	8.3	1. Adquisición de activos no financieros	
2. Otros gastos de capital	0.1	0.1	0.1	0.1	0.1	0.1	0.1	0.1	0.1	0.1	0.1	0.1	0.1	2. Otros gastos de capital	

FUENTE: Ministerio de Economía y Finanzas.

ELABORACIÓN: BCRP Sucursal Piura. Departamento de Estudios Económicos

ANEXO 9

TUMBES: GASTOS NO FINANCIEROS DE LOS GOBIERNOS LOCALES
(Millones de soles)

	2015								2016					
	MAY	JUN	JUL	AGO	SET	OCT	NOV	DIC	ENE	FEB	MAR	ABR	MAY	
GASTOS NO FINANCIEROS	14.8	16.4	18.3	14.2	18.8	27.0	19.1	38.6	7.6	14.8	20.6	12.9	16.2	GASTOS NO FINANCIEROS
a. GASTOS CORRIENTES	7.4	7.9	8.0	7.6	7.9	7.6	6.9	12.3	6.0	9.1	11.4	7.6	7.8	a. GASTOS CORRIENTES
1. Personal y obligaciones sociales	2.0	2.2	2.4	2.1	2.2	2.1	2.2	2.8	2.8	2.3	2.6	2.4	2.2	1. Personal y obligaciones sociales
2. Pensiones y otras prestaciones sociales	0.1	0.2	0.3	0.4	0.5	0.9	0.5	1.5	0.1	0.1	0.4	0.3	0.2	2. Pensiones y otras prestaciones sociales
3. Bienes y servicios	5.0	5.3	5.1	4.9	5.0	4.3	4.0	7.8	2.9	6.2	8.1	4.6	5.1	3. Bienes y servicios
4. Donaciones y transferencias	0.1	0.1	0.1	0.1	0.1	0.1	0.1	0.1	0.1	0.1	0.1	0.1	0.1	4. Donaciones y transferencias
5. Otros gastos	0.2	0.1	0.1	0.1	0.1	0.2	0.1	0.1	0.1	0.4	0.2	0.2	0.2	5. Otros gastos
b. GASTOS DE CAPITAL	7.4	8.5	10.3	6.6	10.9	19.4	12.2	26.3	1.6	5.7	9.2	5.3	8.4	b. GASTOS DE CAPITAL
1. Adquisición de activos no financieros	7.1	8.3	10.0	6.3	10.7	18.8	11.9	26.0	1.3	5.3	8.9	5.0	8.1	1. Adquisición de activos no financieros
2. Otros gastos de capital	0.3	0.2	0.3	0.3	0.2	0.6	0.3	0.3	0.3	0.4	0.3	0.3	0.3	2. Otros gastos de capital

FUENTE: Ministerio de Economía y Finanzas.

ELABORACIÓN: BCRP Sucursal Piura. Departamento de Estudios Económicos



ANEXO 10

**TUMBES: CARTERA PESADA EN EL SISTEMA FINANCIERO 1/
(En porcentajes)**

ENTIDADES FINANCIERAS	2015										2016				ENTIDADES FINANCIERAS
	ABR	MAY	JUN	JUL	AGO	SET	OCT	NOV	DIC	ENE	FEB	MAR	ABR		
A. BANCO DE LA NACIÓN	0.9	0.9	1.1	1.2	1.2	1.2	1.2	1.2	1.1	1.1	1.2	1.1	1.2	A. BANCO DE LA NACIÓN	
B. EMPRESAS BANCARIAS	7.3	6.6	6.9	7.0	6.7	6.7	6.5	6.8	6.4	6.6	6.6	6.4	0.6	B. EMPRESAS BANCARIAS	
Agrobanco	1.6	2.2	0.5	0.6	0.7	0.8	0.8	0.4	0.3	0.4	0.6	0.8	6.5	Agrobanco	
C. INSTITUCIONES DE MICROFINANZAS														C. INSTITUCIONES DE MICROFINANZAS	
Cajas municipales	7.7	7.8	7.1	7.5	7.8	9.3	8.5	8.6	7.7	9.7	10.0	10.2	9.9	Cajas municipales	
Edpyme	2.7	3.4	3.5	3.8	3.1	3.0	2.8	2.8	2.5	2.9	3.4	3.4	3.3	Edpyme	
Empresas financieras	5.0	5.3	5.3	5.4	5.5	5.5	5.4	5.9	5.6	5.9	6.2	6.2	6.1	Empresas financieras	
TOTAL	6.5	6.3	6.1	6.3	6.3	6.7	6.4	6.6	6.0	6.8	6.9	6.9	6.8	TOTAL	

1/ Cifras preliminares

FUENTE: Superintendencia de Banca, Seguros y AFP (SBS)

ELABORACIÓN: BCRP SUCURSAL PIURA. Departamento de Estudios Económicos