

**BANCO CENTRAL DE RESERVA DEL PERÚ**  
**SUCURSAL PIURA**



**TUMBES: Síntesis de Actividad Económica**  
**Marzo 2016<sup>1</sup>**

**Departamento de Estudios Económicos**

*El Banco Central de Reserva del Perú (BCRP) ha considerado presentar un conjunto de indicadores sectoriales de actividad económica con la finalidad de poder realizar el seguimiento del desempeño de la economía departamental. Para el sector real, se ha utilizado el Valor Bruto de Producción a precios del año 2007 para los sectores disponibles. Cabe señalar que a partir de enero 2014, el Instituto Nacional de Estadística (INEI) ha realizado el cambio de año base (de 1994 a 2007) para la construcción del Producto Bruto Interno (PBI) nacional, estando en elaboración la desagregación departamental. En la medida que se publique referida información, el BCRP volvería a elaborar para cada departamento un indicador agregado de actividad económica.*

<sup>1</sup> En el presente informe participaron Mario Alvarado Tabacchi, María Alama Salazar y Bersabeth Palacios Patrón

## ÍNDICE

	<i>Página</i>
<b>RESUMEN EJECUTIVO.....</b>	<b>3</b>
<b>I. ACTIVIDAD PRODUCTIVA.....</b>	<b>5</b>
1. Actividad primaria.....	5
1.1 Sector agropecuario.....	5
1.2 Sector pesca .....	6
1.3 Sector hidrocarburos.....	6
2. Otros indicadores sectoriales.....	7
2.1 Sector manufactura.....	7
2.2 Sector construcción.....	7
<b>II. SECTOR EXTERNO .....</b>	<b>8</b>
1. Exportaciones.....	8
<b>III. CRÉDITO Y DEPÓSITOS.....</b>	<b>8</b>
1. Crédito.....	8
2. Depósitos .....	10
<b>IV. EJECUCIÓN DEL PRESUPUESTO DE GASTOS DEL GOBIERNO GENERAL.....</b>	<b>12</b>
1. Gasto corriente no financiero .....	12
2. Gasto de capital .....	12
<b>V. ANEXOS .....</b>	<b>14</b>



## RESUMEN EJECUTIVO

---

### Principales hechos de importancia

- En marzo, las **actividades primarias** mostraron un comportamiento negativo. Así, se contrajo la producción agropecuaria (-13,7 por ciento interanual), pesquera (-20,3 por ciento) y petrolera (-59,5 por ciento).
- En cuanto a los **otros indicadores de actividad económica** en la región, creció el crédito (3,9 por ciento) y la inversión pública (19,6 por ciento), mientras que, de otro lado, decrecieron la producción industrial (-19,2 por ciento) y los despachos de cemento (-18,9 por ciento).
- El grupo Barrios proyecta construir un moderno condominio de casas de playa en Zorritos. Ya se tiene el terreno pero como el proyecto está en proceso de validación recién verá la luz el próximo año.

### Actividad primaria

- En marzo, la **actividad agropecuaria** decreció en 13,7 por ciento respecto de análogo mes del año pasado, por la contracción de la producción agrícola (-17,2 por ciento). Fue determinante la menor producción de plátano (-28,3 por ciento).
- En el mes bajo análisis, la **actividad pesquera** registró una caída de 20,3 por ciento respecto a similar período del año anterior, por el menor desembarque para congelado (-19,9 por ciento) y fresco (-21,3 por ciento).
- La producción mensual de **petróleo crudo** se contrajo en 59,5 por ciento interanual.

### Otros indicadores de actividad económica

- En marzo, la **manufactura primaria** decreció 19,2 por ciento respecto de análogo mes del año pasado. Este comportamiento se explica por el retroceso en la producción de pescado congelado (-19,9 por ciento), colas de langostino congelado (-15,3 por ciento) y langostino entero congelado (-29,5 por ciento).
- En el mes bajo análisis, los **despachos de cemento** registraron una disminución de 18,9 por ciento en relación con marzo de 2015.
- El **crédito** aumentó 3,9 por ciento interanual. El financiamiento a empresas se expandió en 1,7 por ciento y a personas, en 7,4 por ciento. En este último caso, influyó el incremento en el crédito de consumo e hipotecario que registraron tasas de crecimiento de 7,7 y 5,0 por ciento, respectivamente.
- Por su parte, la **inversión pública** resultó mayor en 19,6 por ciento a la de similar mes del año pasado, por la expansión registrada en el Gobierno Nacional (110,4 por ciento) y en el Gobierno Regional (176,5 por ciento), en contraste con la caída observada en los Gobiernos Locales (-41,9 por ciento).

**CUADRO N° 1**  
**OTROS INDICADORES DE ACTIVIDAD ECONÓMICA**  
 (Variación % respecto a similar mes del año anterior)

	Oct.15	Nov.15	Dic.15	Ene.16	Feb.16	Mar.16
Producción industrial 1/	↑ 123.8	↑ 71.6	↑ 40.8	↑ 28.2	↓ -27.2	↓ -19.2
Despachos de cemento 1/	↑ 3.4	↓ -6.2	↑ 0.3	↓ -8.0	↓ -12.4	↓ -18.9
Crédito 2/	↑ 5.6	↑ 5.4	↑ 5.3	↑ 5.1	↑ 4.2	↑ 3.9
Crédito de consumo 2/	↑ 14.6	↑ 14.6	↑ 14.4	↑ 12.9	↑ 9.4	↑ 7.7
Crédito hipotecario 2/	↑ 8.2	↑ 7.5	↑ 6.0	↑ 1.9	↑ 1.7	↑ 5.0
Inversión pública 1/	↓ -34.7	↓ -37.5	↑ 7.6	↓ -5.3	↓ -56.7	↑ 19.6

1/ En términos reales.

2/ En términos nominales.

Fuentes: PRODUCE, Cementos Pacasmayo, SBS y MEF.

## I. ACTIVIDAD PRODUCTIVA

### 1. Actividad primaria

#### 1.1 Sector agropecuario

- En marzo, la actividad agropecuaria decreció en 13,7 por ciento respecto de análogo mes del año pasado, por la contracción de la producción agrícola (-17,2 por ciento). Fue determinante la menor producción de plátano (-28,3 por ciento) debido a las secuelas que todavía perduran por los desbordes de ríos entre abril y junio del año previo, que implicaron la pérdida de una superficie de 705 hectáreas; a lo cual se añade la afectación de 233 hectáreas provocada por nuevos desbordes del río Zarumilla y diversas quebradas ocurridos en el mes bajo análisis.

**CUADRO N° 2**  
**SECTOR AGROPECUARIO 1/**  
(Toneladas)

Subsectores	Estructura Porcentual 2013 2/	MARZO			ENERO-MARZO		
		2015	2016	Var.%	2015	2016	Var.%
<b>AGRICOLA</b>	<b>69.57</b>			<b>- 17.2</b>			<b>- 5.6</b>
Orientada al mercado externo y agroindustria 2/	<b>31.45</b>			<b>- 27.1</b>			<b>- 18.8</b>
Cacao	1.20	70	70	- 0.5	205	201	- 1.7
Mango	0.09	0	0	n.d.	278	155	- 44.2
Plátano	28.90	12 297	8 821	- 28.3	35 189	28 223	- 19.8
Maíz amarillo duro	1.26	0	22	n.d.	47	150	218.0
Orientada al mercado interno 2/	<b>38.12</b>			<b>18.7</b>			<b>14.8</b>
Arroz	31.99	0	0	n.d.	11 180	12 066	7.9
Frijol caupí	0.04	0	0	n.d.	2	3	66.3
Limón	4.75	3 030	3 576	18.0	8 645	10 951	26.7
Maíz choclo	0.80	96	28	- 70.3	364	246	- 32.4
Melón	0.02	0	0	n.d.	0	0	n.d.
Soya	0.08	0	0	n.d.	13	2	- 81.2
Yuca	0.45	3	129	4 086.3	318	431	35.5
<b>PECUARIO</b>	<b>30.43</b>			<b>- 7.5</b>			<b>- 5.5</b>
Carne de Ave 3/	0.88	12	8	- 29.6	35	23	- 32.4
Huevo	0.17	9	8	- 6.1	25	22	- 13.4
Carne de vacuno 3/	15.92	206	192	- 6.5	568	542	- 4.5
Leche	0.35	55	54	- 2.5	162	157	- 2.9
Carne de Ovino 3/	2.58	20	18	- 8.5	59	55	- 7.1
Carne de Porcino 3/	5.31	51	48	- 7.2	186	178	- 4.5
Carne de Caprino 3/	5.23	45	41	- 8.9	133	126	- 5.3
<b>SECTOR AGROPECUARIO</b>	<b>100.00</b>			<b>- 13.7</b>			<b>- 5.7</b>

1/ Cifras preliminares

2/ A precios de 2007

3/ Peso neto

Fuente: Ministerio de Agricultura y Riego

Elaboración: BCRP, Sucursal Piura. Departamento de Estudios Económicos

- En el primer trimestre, el sector agropecuario decreció 5,7 por ciento debido básicamente a la contracción en la producción de plátano (-19,8 por ciento) que no pudo ser compensada por la recuperación en arroz (7,9 por ciento) y limón (26,7 por ciento).
- En lo que va de la campaña agrícola 2015-2016 (agosto-marzo), se instalaron 15 274 hectáreas de cultivos transitorios, lo que implicó una disminución del 2,3 por ciento respecto de igual período de la campaña pasada. Este comportamiento se explica por la menor siembra de arroz (-5,4 por ciento) compensada en parte por la mayor instalación de maíz amarillo duro (116,6 por ciento). En el mes bajo análisis se ejecutaron 2 856 hectáreas de arroz.

**CUADRO N° 3**  
**SUPERFICIE SEMBRADA 1/**  
(Hectáreas)

CULTIVO	CAMPAÑA AGRÍCOLA 2/		Variación	
	2014 - 2015	2015 - 2016	Absoluta	Porcentual
<b>CULTIVOS TRANSITORIOS</b>	<b>15 629</b>	<b>15 274</b>	<b>- 355</b>	<b>- 2.3</b>
Arroz	14 807	14 009	- 798	- 5.4
Frijol Caupí	16	33	17	103.4
Maíz Amarillo Duro	445	963	518	116.6
Maíz Choclo	201	137	- 65	- 32.1
Soya	3	2	- 1	- 33.3
Yuca	95	77	- 17	- 18.1
Otros	62	52	- 10	- 15.7
<b>CULTIVOS PERMANENTES</b>	<b>263</b>	<b>613</b>	<b>350</b>	<b>132.9</b>
Cacao	2	4	3	166.7
Limón	90	139	49	54.5
Mango	19	0	- 19	- 100.0
Plátano	153	470	317	206.7
<b>Total</b>	<b>15 892</b>	<b>15 887</b>	<b>- 5</b>	<b>0.0</b>

1/ Cifras preliminares

2/ De agosto a marzo

FUENTE: MINAGRI

## 1.2 Sector pesca

- En marzo, la actividad pesquera registró una caída de 20,3 por ciento respecto a similar mes del año anterior, por el menor desembarque para congelado (-19,9 por ciento) y fresco (-21,3 por ciento). En el primer trimestre del año, el retroceso fue de 16,4 por ciento respecto de igual período del año previo.

**CUADRO N° 4**  
**SECTOR PESCA 1/**  
(En toneladas)

DESTINO	MARZO			ENERO - MARZO		
	2015	2016	Var % 1/	2015	2016	Var % 1/
<b>Consumo Humano Directo</b>						
Congelado	2 089	1 674	-19.9	6 334	5 009	-20.9
Curado	0	0	n.d.	0	0	n.d.
Fresco	1 066	839	-21.3	2 578	2 550	-1.1
<b>TOTAL</b>			<b>-20.3</b>			<b>-16.4</b>

1/ A precios de 2007. Cifras preliminares.

Fuente: Ministerio de la Producción; Gerencia Regional de la Producción - Tumbes

Elaboración: BCRP Sucursal Piura. Departamento de Estudios Económicos

## 1.3 Sector hidrocarburos

- En marzo, la producción de petróleo crudo se contrajo en 59,5 por ciento respecto de análogo mes del año previo. En el primer trimestre, el sector decreció en 35,4 puntos porcentuales con relación a similar período del año anterior.

**CUADRO N° 5**  
**SECTOR HIDROCARBUROS 1/**  
(En barriles)

	MARZO			ENERO-MARZO		
	2015	2016	Var.%	2015	2016	Var.%
<b>PETROLEO CRUDO (barriles)</b>						
BPZ	229 255	92 764	-59.5	437 420	282 678	-35.4
<b>TOTAL 1/</b>	<b>229 255</b>	<b>92 764</b>	<b>-59.5</b>	<b>437 420</b>	<b>282 678</b>	<b>-35.4</b>

1/ Variación porcentual en términos reales a precios de 2007

FUENTE: PERUPETRO

ELABORACIÓN: BCRP Sucursal Piura. Departamento de Estudios Económicos



## 2. Otros indicadores sectoriales

### 2.1 Sector manufactura

- En marzo, la manufactura primaria decreció 19,2 por ciento respecto de análogo mes del año pasado. Este comportamiento se explica por el retroceso en la producción de pescado congelado (-19,9 por ciento), colas de langostino congelado (-15,3 por ciento) y langostino entero congelado (-29,5 por ciento). En el primer trimestre, el sector se contrajo en 8,1 puntos porcentuales respecto de similar período del año anterior.

**CUADRO N° 6**  
**SECTOR MANUFACTURA 1/**  
(Variación % real respecto a similar periodo del año anterior)

Ramas de actividad	Estructura porcentual 2012 2/	MARZO	ENERO - MARZO
		Var. %	Var. %
<b>MANUFACTURA PRIMARIA</b>	<b>100.0</b>	-19.2	-8.1
Derivados pesqueros y acuícolas	100.0	-19.2	-8.1
<b>SECTOR MANUFACTURA</b>	<b>100.0</b>	<b>-19.2</b>	<b>-8.1</b>

1/ Cifras preliminares.

2/ A precios de 2007.

Fuente: PRODUCE, INEI

### 2.2 Sector construcción

- En el mes bajo análisis, los despachos de cemento registraron una disminución de 18,9 por ciento en relación con marzo de 2015. Durante el primer trimestre del año, la caída fue de 12,9 por ciento respecto de similar período del año previo en línea con la contracción de la inversión pública en los gobiernos locales.

**GRÁFICO N° 1**  
**CRECIMIENTO DE LOS DESPACHOS DE CEMENTO**  
(Variación % real respecto a similar mes del año anterior)

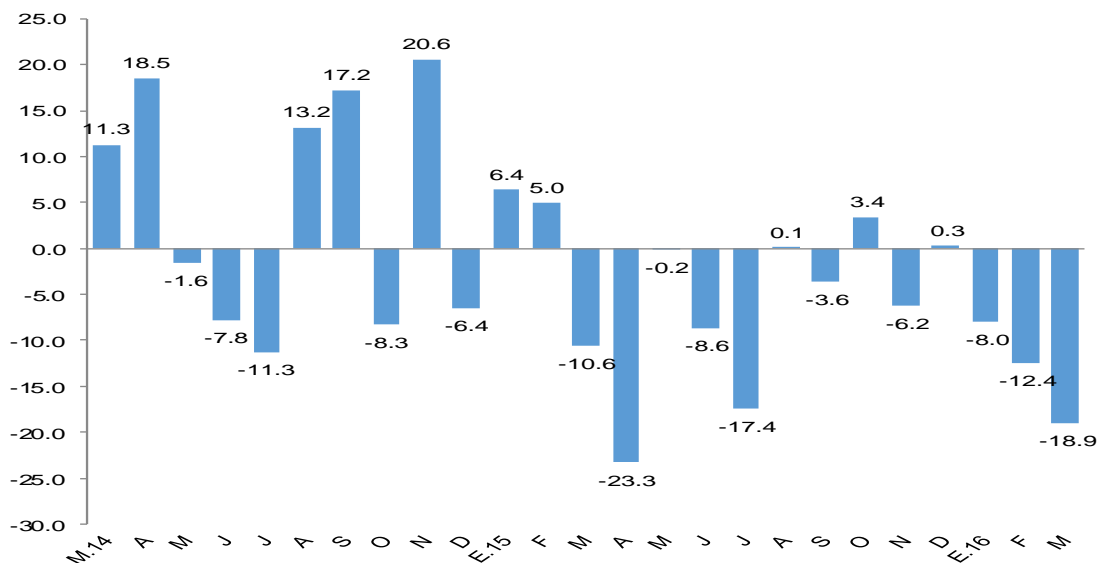

FUENTE: BCRP Sucursal Piura en base a información de Cementos Pacasmayo S.A.A

## II. SECTOR EXTERNO

### 1. Exportaciones

- En marzo, las exportaciones de Tumbes totalizaron US\$ 10,2 millones, es decir, 21,1 por ciento menos que las registradas en igual mes del año pasado, básicamente por la caída de las exportaciones no tradicionales, pues no hubo exportación tradicional.
- Se registraron menores ventas de langostinos congelados (-36,7 por ciento), colas de langostinos congelados (-11,4 por ciento), pota (-93,7 por ciento) y bananas (-41,1 por ciento); además no hubo exportación de conchas de abanico.
- En el primer trimestre del año las exportaciones llegaron a US\$ 31,1 millones, lo que significó una disminución de 14,0 por ciento en relación con similar período del año anterior explicada básicamente por los menores envíos de productos pesqueros y acuícolas (-13,1 por ciento). Los principales destinos de las exportaciones fueron Estados Unidos (59,0 por ciento), España (18,4 por ciento), Francia (5,8 por ciento), Japón (5,2 por ciento), Jamaica (1,6 por ciento), Corea del Sur (1,5 por ciento) y Alemania (1,4 por ciento).

**CUADRO N° 7**  
**EXPORTACIONES POR GRUPO DE PRODUCTOS 1/**  
(Valor FOB en millones de US\$)

	Estructura % 2013	MARZO			ENERO - MARZO		
		2015	2016	Var %	2015	2016	Var %
<b>PRODUCTOS TRADICIONALES</b>	3.3%	<b>0.0</b>	<b>0.0</b>	<b>n.d.</b>	<b>0.0</b>	<b>0.0</b>	<b>n.d.</b>
Agropecuario	3.3%	0.0	0.0	n.d.	0.0	0.0	n.d.
<b>PRODUCTOS NO TRADICIONALES</b>	96.7%	<b>13.0</b>	<b>10.2</b>	<b>-21.1</b>	<b>36.2</b>	<b>31.1</b>	<b>-14.0</b>
Agropecuario	5.5%	0.4	0.3	-41.1	1.7	1.2	-28.6
Pesquero	90.4%	12.5	10.0	-20.4	34.2	29.8	-13.1
Otros	0.9%	0.0	0.0	-53.4	0.3	0.2	-36.0
<b>TOTAL EXPORTACIONES</b>	100.0%	<b>13.0</b>	<b>10.2</b>	<b>-21.1</b>	<b>36.2</b>	<b>31.1</b>	<b>-14.0</b>

1/ Cifras preliminares

2/ En base a la estructura de similar período de 2013

FUENTE : SUNAT.

ELABORACIÓN: BCRP Sucursal Piura. Departamento de Estudios Económicos

## III. CRÉDITO Y DEPÓSITOS

### 1. Crédito

- En marzo, el crédito registró un aumento de 3,9 por ciento interanual, lo cual significó un crecimiento menor al registrado en similar mes de 2015 (5,7 por ciento).
- Según tipo de moneda, el crédito en moneda nacional creció en 6,8 por ciento interanual y las colocaciones en moneda extranjera disminuyeron en 16,8 por ciento. El 90,3 por ciento del crédito fue otorgado en moneda nacional.





**CUADRO Nº 9**  
**CRÉDITO**  
(Saldos en millones de soles)

	Saldos en millones de soles con TCF 1/		Tasa de crecimiento (%)	
	Feb-16	Mar-16	Mes	12 Meses
<b>POR TIPO DE CRÉDITO</b>				
Empresas	422	423	0.2	1.7
Personas	294	294	0.0	7.4
Consumo	264	264	0.1	7.7
Hipotecario	30	30	-0.2	5.0
<b>TOTAL</b>	<b>716</b>	<b>717</b>	<b>0.1</b>	<b>3.9</b>
<b>POR TIPO DE MONEDA</b>				
MN	644	648	0.6	6.8
ME (Mill. US\$)	21	20	-4.1	-16.8

1/ TCF = Tipo de Cambio Fijo

Fuente: SBS y AFP.

Elaboración: BCRP, Sucursal Piura. Departamento de Estudios Económicos.

**GRÁFICO Nº 4**  
**CRECIMIENTO DEL CRÉDITO 1/**  
(Variación % respecto a similar mes del año anterior)

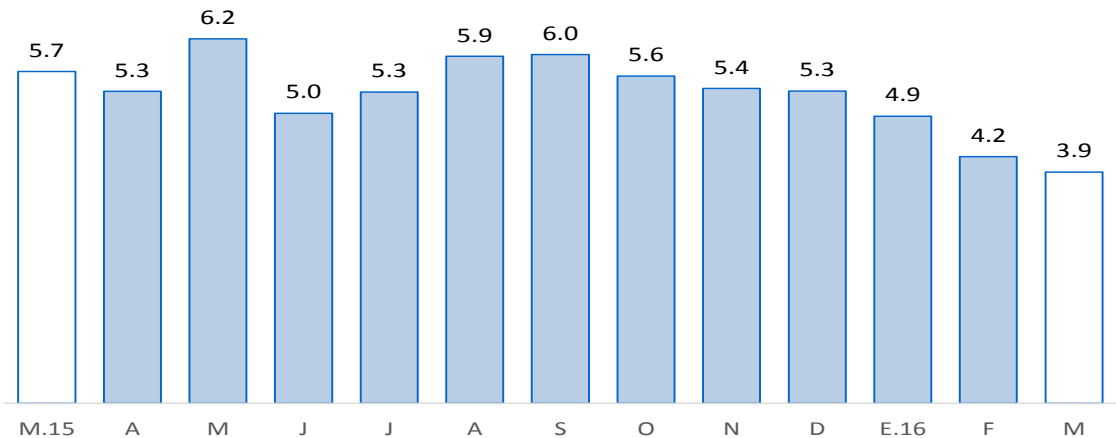

Fuente: SBS y AFP

1/ Comprende banca múltiple, Banco de la Nación, Agrobanco, cajas municipales, cajas rurales, edpymes y financieras.

En cuanto al tipo de crédito, el financiamiento a personas creció 7,4 por ciento, impulsado por la expansión del crédito de consumo e hipotecario (7,7 y 5,0 por ciento, respectivamente). Por otra parte, el financiamiento a empresas registró un crecimiento de 1,7 por ciento interanual; al respecto, el crédito a pequeñas empresas aumentó en 12,8 por ciento, y a medianas empresas, en 6,2 por ciento.

**GRÁFICO N° 5**  
**EVOLUCIÓN DEL TIPO DE CRÉDITO**  
(Porcentaje)

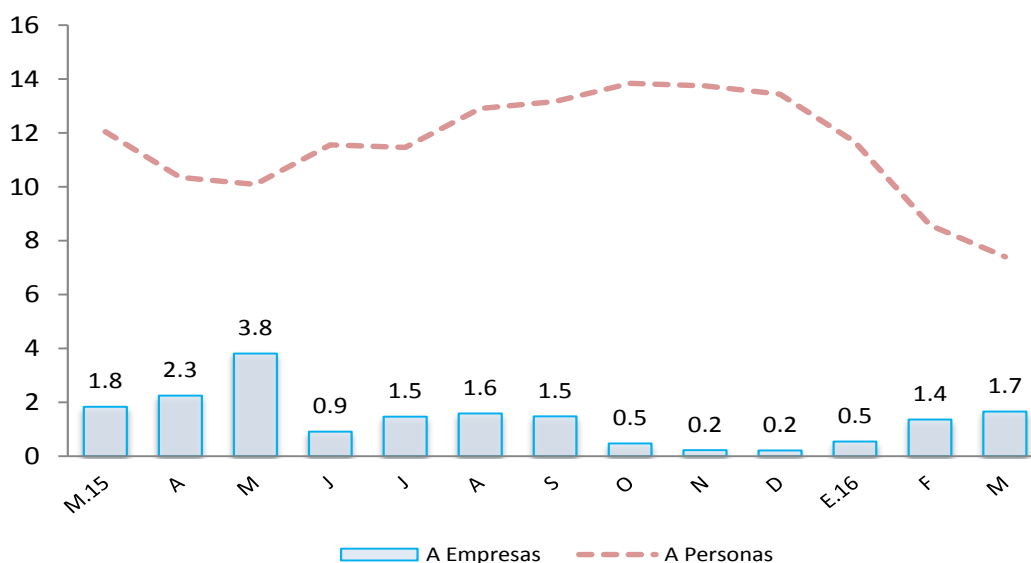

- La tasa de morosidad registrada en febrero último fue de 6,9 por ciento, es decir, 0,9 puntos porcentuales más respecto al mismo mes de 2015; asimismo, se situó por encima de la mora promedio nacional (3,0 por ciento). La morosidad de las cajas municipales fue de 10,0 por ciento; de la banca múltiple, de 6,6 por ciento; empresas financieras, 6,2 por ciento; edpymes, 3,4 por ciento; Banco de la Nación, 1,2 por ciento y Agrobanco, 0,6 por ciento.

**GRÁFICO N° 6**  
**TASA DE MOROSIDAD**  
(Porcentaje)

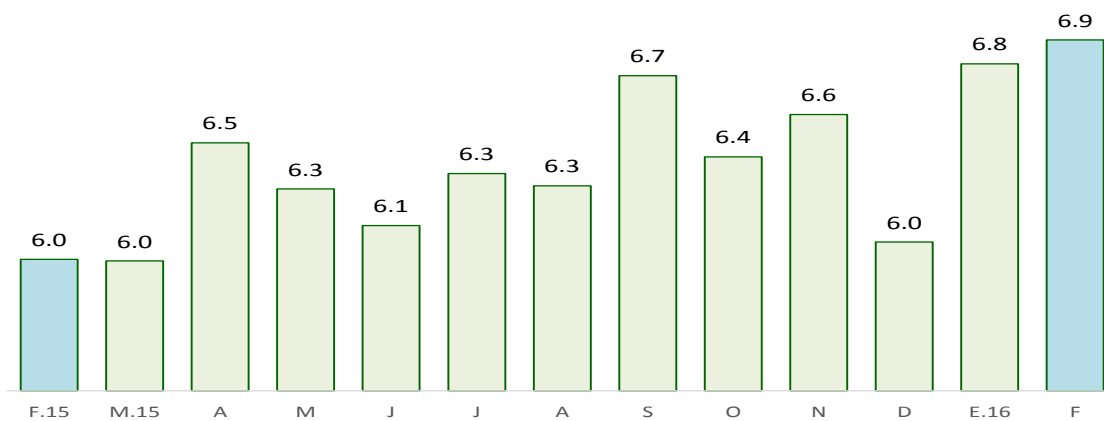

Fuente: SBS y AFP

ELABORACIÓN: BCRP - Sucursal Piura. Departamento de Estudios Económicos

## 2. Depósitos

- En febrero, los depósitos en las instituciones financieras aumentaron 4,5 por ciento interanual; es decir, a un ritmo superior que el observado en análogo mes del año previo (0,3 por ciento).

- Por tipo de moneda, los depósitos en moneda nacional crecieron 2,9 por ciento interanual, mientras que las captaciones en moneda extranjera lo hicieron en 9,8 por ciento. La tasa de dolarización de los depósitos fue de 24,5 por ciento.
- Según tipo de depósito, los ahorros corrientes, que representan el 49,8 por ciento del total, mostraron un crecimiento interanual de 0,5 por ciento; los depósitos a plazos, del 10,6 por ciento y los depósitos a la vista, de 6,9 puntos porcentuales.

**CUADRO Nº 10  
DEPÓSITOS 1/**  
(Saldos en millones de soles)

	Saldos en millones de soles con TCF 1/		Tasa de crecimiento (%)	
	Feb-16	Mar-16	Mes	12 Meses
<b>POR TIPO DE DEPÓSITO</b>				
Vista	74	75	0.8	2.6
Ahorro	152	149	-2.0	1.1
A plazo	79	78	-1.2	8.5
<b>TOTAL</b>	<b>305</b>	<b>302</b>	<b>-1.1</b>	<b>3.3</b>
<b>POR TIPO DE MONEDA</b>				
MN	230	227	-1.5	-0.3
ME (Mill. US\$)	22	22	0.1	15.9

1/ TCF = Tipo de Cambio Fijo

Fuente: SBS y AFP.

Elaboración: BCRP, Sucursal Piura. Departamento de Estudios Económicos.

**GRÁFICO Nº 7  
CRECIMIENTO DE LOS DEPÓSITOS 1/**  
(Variación % respecto a similar mes del año anterior)

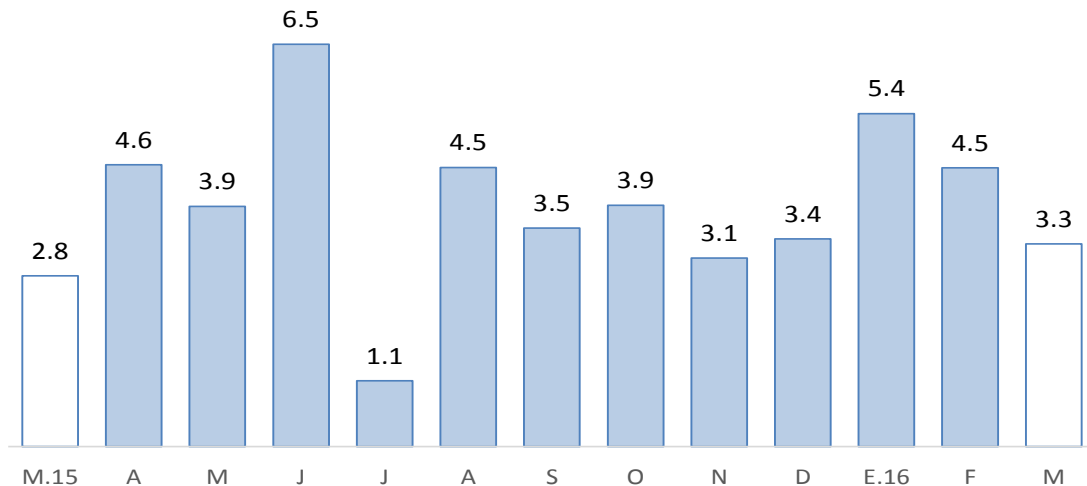

Fuente: SBS y AFP

1/ Comprende banca múltiple, Banco de la Nación, Agrobanco, cajas municipales, cajas rurales y financieras.

## IV. EJECUCIÓN DEL PRESUPUESTO DE GASTOS DEL GOBIERNO GENERAL

### 1. Gasto corriente no financiero

- En marzo, el gasto público corriente no financiero bordeó los S/ 79 millones, mostrando un incremento interanual real de 49,9 por ciento, que se explica por el mayor gasto del Gobierno Regional (112,7 por ciento interanual) y de los Gobiernos Locales (24,6 por ciento). En el caso de la autoridad regional influyó el desembolso destinado al cumplimiento de horas lectivas en el sector de Educación (S/7,3 millones); de otro lado, las municipalidades registraron una erogación importante en el mejoramiento de servicios de salud (S/5,5 millones). En el primer trimestre, el gasto público corriente se expandió en 30,1 por ciento.

**CUADRO Nº 11**  
**GASTO PÚBLICO 1/ 2**  
(Millones de soles)

	MARZO			ENERO - MARZO		
	2015	2016	Var.% real	2015	2016	Var.% real
Gobierno Nacional	21	21	-1,6	54	57	0,6
Gobierno Regional	21	46	112,7	61	98	54,2
Gobiernos locales	9	11	24,6	18	26	37,5
<b>TOTAL</b>	<b>50</b>	<b>79</b>	<b>49,9</b>	<b>133</b>	<b>181</b>	<b>30,1</b>

1/ Información actualizada al 31 de marzo 2016.

2/ Comprende el gasto en remuneraciones, pensiones, bienes y servicios.

Fuente: Ministerio de Economía y Finanzas.

Elaboración: BCRP, Sucursal Piura. Departamento de Estudios Económicos.

### 2. Gasto de capital

- En marzo, la inversión pública totalizó S/ 27 millones y resultó mayor en 19,6 por ciento a la de similar mes del año pasado, por la expansión registrada en el Gobierno Nacional (110,4 por ciento) y en el Gobierno Regional (176,5 por ciento), en contraste con la caída observada en los Gobiernos Locales (-41,9 por ciento). En el primer trimestre del año, la inversión pública se contrajo en 14,6 por ciento con relación a análogo período del año previo.

**CUADRO Nº 12**  
**INVERSIÓN PÚBLICA 1/ 2/**  
(Millones de soles)

	MARZO			ENERO - MARZO		
	2015	2016	Var.% real	2015	2016	Var.% real
Gobierno Nacional	3	7	110,4	9	9	0,5
Gobierno Regional	4	11	176,5	9	13	40,2
Gobiernos locales	15	9	-41,9	24	15	-39,7
<b>Inversión Pública</b>	<b>22</b>	<b>27</b>	<b>19,6</b>	<b>42</b>	<b>38</b>	<b>-14,6</b>

1/ Información actualizada al 31 de marzo 2016.

2/ Comprende la adquisición de activos no financieros.

Fuente: Ministerio de Economía y Finanzas.

Elaboración: BCRP, Sucursal Piura. Departamento de Estudios Económicos.

- En cuanto al avance de la inversión pública, al término del mes, representa el 11,7 por ciento del Presupuesto Institucional Modificado (PIM), ascendente a S/ 321 millones. El Gobierno Nacional muestra una ejecución del 7,0 por ciento; el Gobierno Regional, del 12,8 por ciento y los Gobiernos Locales, del 17,5 por ciento.

**GRÁFICO Nº 8**  
**CRECIMIENTO DE LA INVERSIÓN PÚBLICA**  
 (Variación % real)

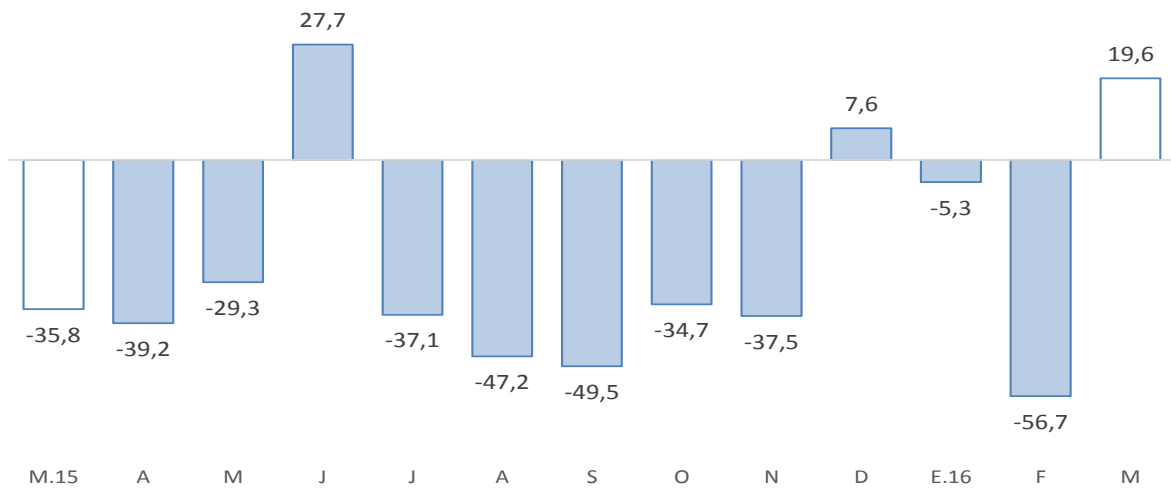

Fuente: BCRP-Departamento de Estadísticas Fiscales

- La inversión mensual del Gobierno Nacional se enfocó en infraestructura vial, específicamente en la rehabilitación del Eje vial N° 01 Piura – Guayaquil (S/ 4,1 millones).
- La inversión del Gobierno Regional se orientó principalmente al mejoramiento de los servicios de maquinaria pesada de la Dirección Regional de Transportes y Comunicaciones (S/ 8,8 millones).
- Por último, la caída en la inversión de los Gobiernos Locales radicó en la menor ejecución de proyectos de infraestructura vial, cuyo gasto se redujo de S/ 2,0 a S/ 1,7 millones, y de agua y saneamiento, que pasó de S/ 7,9 a S/ 4,0 millones.



## V. ANEXOS



**ANEXO 1**

**TUMBES: PRODUCCIÓN AGROPECUARIA 1/  
(TM)**

	2015										2016			
	MAR	ABR	MAY	JUN	JUL	AGO	SET	OCT	NOV	DIC	ENE	FEB	MAR	
<b>AGRÍCOLA</b>														<b>AGRÍCOLA</b>
Arroz	0	0	2 167	51 031	4 851	0	0	0	4 871	54 916	12 066	0	0	Arroz
Cacao	70	61	57	46	63	63	48	58	55	66	68	63	70	Cacao
Frijol caupi	0	0	5	8	21	25	4	20	18	1	3	0	0	Frijol caupi
Limón	3 030	2 615	2 117	1 455	696	564	458	538	1 731	2 334	3 286	4 089	3 576	Limón
Maíz amarillo	0	5	26	1 623	639	50	53	41	56	43	21	108	22	Maíz amarillo
Maíz choclo	96	34	148	72	65	133	146	206	217	141	135	83	28	Maíz choclo
Mango	0	0	0	0	0	0	0	0	77	134	155	0	0	Mango
Melón	0	0	0	30	0	0	0	0	0	0	0	0	0	Melón
Plátano	12 297	9 377	7 583	7 543	6 861	6 881	6 894	7 246	7 833	8 392	9 464	9 938	8 821	Plátano
Soya	0	0	0	0	0	0	0	1	1	0	2	0	0	Soya
Tabaco	0	0	0	0	0	0	0	0	0	0	0	0	0	Tabaco
Yuca	3	0	0	254	384	76	216	206	438	368	158	144	129	Yuca
<b>PECUARIO</b>														<b>PECUARIO</b>
Carne de ave <sup>2/</sup>	12	15	9	10	11	13	12	12	40	15	7	8	8	Carne de ave <sup>2/</sup>
Carne de caprino <sup>2/</sup>	45	47	49	45	51	50	54	52	44	60	44	42	41	Carne de caprino <sup>2/</sup>
Carne de ovino <sup>2/</sup>	20	20	20	22	21	21	19	18	19	20	19	18	18	Carne de ovino <sup>2/</sup>
Carne de porcino <sup>2/</sup>	51	74	78	88	92	100	105	110	105	102	50	81	48	Carne de porcino <sup>2/</sup>
Carne de vacuno <sup>2/</sup>	206	215	190	195	189	205	179	176	162	172	180	169	192	Carne de vacuno <sup>2/</sup>
Huevos	9	9	9	12	9	9	9	8	8	8	7	7	8	Huevos
Leche	55	53	51	67	72	67	45	46	46	49	48	55	54	Leche

1/ Cifras preliminares

2/ Peso neto

FUENTE: MINAGRI

ELABORACIÓN: BCRP SUCURSAL PIURA. Departamento de Estudios Económicos



**ANEXO 2**

**TUMBES: PRODUCCIÓN PESQUERA 1/  
T.M.B**

	2015										2016			
	MAR	ABR	MAY	JUN	JUL	AGO	SET	OCT	NOV	DIC	ENE	FEB	MAR	
<b>CHD 2/</b>	<b>3 155</b>	<b>1 834</b>	<b>2 240</b>	<b>2 990</b>	<b>2 725</b>	<b>2 967</b>	<b>2 552</b>	<b>3 208</b>	<b>2 253</b>	<b>2 959</b>	<b>2 584</b>	<b>2 302</b>	<b>2 513</b>	<b>CHD 1/</b>
1. Fresco	1 066	790	783	798	672	881	801	959	808	1 016	632	919	839	1. Fresco
2. Congelado	2 089	1 044	1 456	2 191	2 053	2 086	1 751	2 249	1 446	1 943	1 952	1 383	1 674	2. Congelado
4. Curado	0	0	0	0	0	0	0	0	0	0	0	0	0	4. Curado
<b>TOTAL</b>	<b>3 155</b>	<b>1 834</b>	<b>2 240</b>	<b>2 990</b>	<b>2 725</b>	<b>2 967</b>	<b>2 552</b>	<b>3 208</b>	<b>2 253</b>	<b>2 959</b>	<b>2 584</b>	<b>2 302</b>	<b>2 513</b>	<b>TOTAL</b>

1/ Cifras preliminares

2/ Consumo Humano Directo

FUENTE: Ministerio de la Producción

ELABORACIÓN: BCRP SUCURSAL PIURA. Departamento de Estudios Económicos





**ANEXO 3**

**TUMBES: EXPORTACIONES FOB POR GRUPOS DE PRODUCTO 1/  
(MILLONES US\$)**

TIPO	2015										2016			TIPO
	MAR	ABR	MAY	JUN	JUL	AGO	SET	OCT	NOV	DIC	ENE	FEB	MAR	
<b>I. Productos Tradicionales</b>	<b>0.0</b>	<b>0.0</b>	<b>0.0</b>	<b>0.0</b>	<b>0.0</b>	<b>0.0</b>	<b>0.0</b>	<b>0.0</b>	<b>0.0</b>	<b>0.0</b>	<b>0.0</b>	<b>0.0</b>	<b>0.0</b>	<b>I. Productos Tradicionales</b>
Agropecuario	0.0	0.0	0.0	0.0	0.0	0.0	0.0	0.0	0.0	0.0	0.0	0.0	0.0	Agropecuario
Pesquero	0.0	0.0	0.0	0.0	0.0	0.0	0.0	0.0	0.0	0.0	0.0	0.0	0.0	Pesquero
<b>II. Productos No Tradicionales</b>	<b>13.0</b>	<b>7.4</b>	<b>10.8</b>	<b>11.1</b>	<b>11.9</b>	<b>9.4</b>	<b>9.3</b>	<b>10.6</b>	<b>7.9</b>	<b>10.2</b>	<b>10.4</b>	<b>10.3</b>	<b>10.2</b>	<b>II. Productos No Tradicionales</b>
Agropecuario	0.4	0.4	0.2	0.1	0.1	0.1	0.1	0.3	0.3	0.5	0.4	0.5	0.3	Agropecuario
Maderas y Papeles	0.0	0.0	0.0	0.0	0.0	0.0	0.0	0.0	0.0	0.0	0.0	0.0	0.0	Maderas y Papeles
Metal-Mecánico	0.0	0.0	0.0	0.0	0.0	0.0	0.0	0.1	0.0	0.0	0.0	0.1	0.0	Metal-Mecánico
Minería No Metálica	0.0	0.0	0.0	0.0	0.0	0.0	0.0	0.0	0.0	0.0	0.0	0.0	0.0	Minería No Metálica
Pesquero	12.5	7.0	10.5	11.0	11.8	8.3	9.2	10.1	7.5	9.7	10.0	9.7	10.0	Pesquero
Químico	0.0	0.0	0.0	0.0	0.0	0.0	0.0	0.0	0.0	0.0	0.0	0.0	0.0	Químico
Resto de No Tradicionales	0.0	0.0	0.0	0.0	0.0	1.0	0.0	0.1	0.0	0.0	0.0	0.0	0.0	Resto de No Tradicionales
Sidero-Metalúrgico y Joyería	0.0	0.0	0.0	0.0	0.0	0.0	0.0	0.0	0.0	0.0	0.0	0.0	0.0	Sidero-Metalúrgico y Joyería
Textil	0.0	0.0	0.0	0.0	0.0	0.0	0.0	0.0	0.0	0.0	0.0	0.0	0.0	Textil
<b>TOTAL EXPORTACIONES</b>	<b>13.0</b>	<b>7.4</b>	<b>10.8</b>	<b>11.1</b>	<b>11.9</b>	<b>9.4</b>	<b>9.3</b>	<b>10.6</b>	<b>7.9</b>	<b>10.2</b>	<b>10.4</b>	<b>10.3</b>	<b>10.2</b>	<b>TOTAL EXPORTACIONES</b>

1/ Cifras preliminares

FUENTE: SUNAT

ELABORACIÓN: BCRP SUCURSAL PIURA. Departamento de Estudios Económicos



**ANEXO 4**

**TUMBES: EXPORTACIONES DE PRODUCTOS NO TRADICIONALES 1/  
(Millones de US\$)**

TIPO	2015										2016			TIPO
	MAR	ABR	MAY	JUN	JUL	AGO	SET	OCT	NOV	DIC	ENE	FEB	MAR	
Arroz	0.0	0.0	0.0	0.0	0.0	0.0	0.0	0.0	0.0	0.0	0.0	0.0	0.0	Arroz
Bananas tipo "cavendish valery"	0.4	0.4	0.2	0.0	0.1	0.1	0.1	0.3	0.3	0.4	0.4	0.4	0.3	Bananas tipo "cavendish valery"
Legumbres (frijoles, cebollas, ajos, aceitunas)	0.0	0.0	0.0	0.0	0.0	0.0	0.0	0.0	0.0	0.1	0.0	0.1	0.0	Legumbres (frijoles, cebollas, ajos, aceitunas)
Otros prod.agropec. no tradicionales	0.0	0.0	0.0	0.0	0.0	0.0	0.0	0.0	0.0	0.0	0.0	0.0	0.0	Otros prod.agropec. no tradicionales
<b>AGROPECUARIOS</b>	<b>0.4</b>	<b>0.4</b>	<b>0.2</b>	<b>0.1</b>	<b>0.1</b>	<b>0.1</b>	<b>0.1</b>	<b>0.3</b>	<b>0.3</b>	<b>0.5</b>	<b>0.4</b>	<b>0.5</b>	<b>0.3</b>	<b>AGROPECUARIOS</b>
Colas de langostinos congeladas	7.6	4.6	6.2	5.7	7.0	5.6	6.4	7.0	4.8	7.0	6.9	6.6	6.8	Colas de langostinos congeladas
Conchas de abanico	1.2	0.3	0.4	0.3	0.1	0.0	0.0	0.4	0.4	0.6	0.3	0.3	0.0	Conchas de abanico
Langostinos	2.6	1.1	2.3	4.2	3.9	2.5	2.4	2.4	2.3	1.6	1.3	1.9	1.6	Langostinos
Pota	1.0	0.6	0.3	0.3	0.2	0.3	0.3	0.2	0.0	0.1	0.2	0.3	0.1	Pota
Pescado congelado	0.0	0.3	1.1	0.2	0.4	0.0	0.1	0.0	0.0	0.5	1.1	0.5	1.4	Pescado congelado
Otros prod.pesqueros no tradicionales	0.1	0.2	0.2	0.2	0.2	0.0	0.0	0.0	0.1	0.0	0.1	0.1	0.1	Otros prod.pesqueros no tradicionales
<b>PESQUEROS</b>	<b>12.5</b>	<b>7.0</b>	<b>10.5</b>	<b>11.0</b>	<b>11.8</b>	<b>8.3</b>	<b>9.2</b>	<b>10.1</b>	<b>7.5</b>	<b>9.7</b>	<b>10.0</b>	<b>9.7</b>	<b>10.0</b>	<b>PESQUEROS</b>
<b>OTROS NO TRADICIONALES</b>	<b>0.0</b>	<b>0.0</b>	<b>0.0</b>	<b>0.0</b>	<b>0.0</b>	<b>1.0</b>	<b>0.0</b>	<b>0.2</b>	<b>0.0</b>	<b>0.0</b>	<b>0.0</b>	<b>0.1</b>	<b>0.0</b>	<b>OTROS NO TRADICIONALES</b>
<b>TOTAL DE EXPORTACIONES NO TRADICIONALES</b>	<b>13.0</b>	<b>7.4</b>	<b>10.8</b>	<b>11.1</b>	<b>11.9</b>	<b>9.4</b>	<b>9.3</b>	<b>10.6</b>	<b>7.9</b>	<b>10.2</b>	<b>10.4</b>	<b>10.3</b>	<b>10.2</b>	<b>TOTAL DE EXPORTACIONES NO TRADICIONALES</b>

1/ Cifras preliminares

FUENTE: SUNAT

ELABORACIÓN: BCRP SUCURSAL PIURA. Departamento de Estudios Económicos



ANEXO 5

TUMBES: IMPORTACIONES POR USO O DESTINO ECONOMICO 1/  
(Millones de US\$)

RUBROS	2 015										2 016			RUBROS
	MAR	ABR	MAY	JUN	JUL	AGO	SET	OCT	NOV	DIC	ENE	FEB	MAR	
<b>I. Bienes de consumo</b>	<b>6.7</b>	<b>7.4</b>	<b>7.1</b>	<b>4.3</b>	<b>25.8</b>	<b>8.2</b>	<b>4.7</b>	<b>9.6</b>	<b>7.1</b>	<b>4.2</b>	<b>3.6</b>	<b>3.6</b>	<b>4.4</b>	<b>I. Bienes de consumo</b>
Bienes de consumo no duradero	5.1	5.5	5.6	3.5	25.2	7.6	4.1	8.7	6.0	3.5	2.7	2.8	3.5	Bienes de consumo no duradero
Bienes de consumo duradero	1.6	1.9	1.5	0.9	0.6	0.5	0.6	0.9	1.1	0.8	0.8	0.8	0.9	Bienes de consumo duradero
<b>II. Insumos</b>	<b>4.9</b>	<b>4.0</b>	<b>4.0</b>	<b>3.1</b>	<b>3.3</b>	<b>3.0</b>	<b>3.9</b>	<b>3.8</b>	<b>4.0</b>	<b>4.4</b>	<b>4.9</b>	<b>3.9</b>	<b>3.6</b>	<b>II. Insumos</b>
Combustibles,lubricantes y prod. conexos	0.1	0.0	0.0	0.2	0.0	0.0	0.1	0.0	0.1	0.0	0.0	0.0	0.0	Combustibles,lubricantes y prod. conexos
Materia prima para la agricultura	2.4	1.7	1.8	0.9	1.6	1.1	1.6	1.5	2.0	2.6	2.9	2.0	2.0	Materia prima para la agricultura
Materia prima para la industria	2.5	2.3	2.1	2.0	1.7	1.9	2.3	2.3	1.9	1.8	2.0	1.8	1.6	Materia prima para la industria
<b>III. Bienes de capital y materiales de construcción</b>	<b>0.6</b>	<b>0.6</b>	<b>0.7</b>	<b>0.5</b>	<b>1.1</b>	<b>0.3</b>	<b>1.1</b>	<b>0.4</b>	<b>0.9</b>	<b>0.2</b>	<b>0.4</b>	<b>0.6</b>	<b>0.4</b>	<b>III. Bienes de capital y materiales de construcción</b>
Para la construcción	0.2	0.1	0.1	0.2	0.1	0.1	0.1	0.3	0.2	0.1	0.1	0.1	0.1	Para la construcción
Para la agricultura	0.0	0.0	0.0	0.1	0.0	0.0	0.0	0.0	0.0	0.0	0.0	0.1	0.0	Para la agricultura
Para la industria	0.3	0.5	0.5	0.2	1.0	0.2	0.2	0.1	0.6	0.1	0.4	0.5	0.2	Para la industria
Equipo de Transporte	0.0	0.0	0.0	0.1	0.0	0.0	0.8	0.0	0.0	0.0	0.0	0.0	0.0	Equipo de Transporte
<b>IV.Otros bienes</b>	<b>0.0</b>	<b>0.0</b>	<b>0.0</b>	<b>0.0</b>	<b>0.0</b>	<b>0.0</b>	<b>0.0</b>	<b>0.0</b>	<b>0.0</b>	<b>0.0</b>	<b>0.0</b>	<b>0.0</b>	<b>0.0</b>	<b>IV.Otros bienes</b>
<b>TOTAL</b>	<b>12.2</b>	<b>12.0</b>	<b>11.7</b>	<b>7.9</b>	<b>30.2</b>	<b>11.5</b>	<b>9.8</b>	<b>13.8</b>	<b>12.0</b>	<b>8.8</b>	<b>8.9</b>	<b>8.1</b>	<b>8.3</b>	<b>TOTAL</b>

1/ Cifras preliminares

FUENTE: SUNAT

ELABORACIÓN: BCRP SUCURSAL PIURA. Departamento de Estudios Económicos



**ANEXO 6**

**TUMBES: INGRESOS CORRIENTES DEL GOBIERNO CENTRAL**  
(Millones de nuevos soles)

	2 015										2 016			
	MAR	ABR	MAY	JUN	JUL	AGO	SET	OCT	NOV	DIC	ENE	FEB	MAR	
<b>I. Ingresos Tributarios</b>	14.7	12.0	12.1	12.2	11.9	11.2	13.1	13.7	12.7	13.4	14.6	12.8	11.8	<b>I. Ingresos Tributarios</b>
<b>1. Impuestos a los ingresos</b>	4.8	4.5	2.9	3.2	3.2	3.0	4.1	3.6	3.4	3.5	4.0	3.2	3.9	<b>1. Impuestos a los ingresos</b>
-Personas Naturales	0.7	0.8	1.0	0.7	0.7	0.6	0.8	0.7	0.8	0.8	1.3	0.7	0.7	-Personas Naturales
-Personas Jurídicas	1.8	1.5	1.3	1.6	1.5	1.7	1.8	2.0	2.3	2.4	2.4	2.3	1.9	-Personas Jurídicas
-Regularización	2.3	2.2	0.6	0.9	1.0	0.7	1.4	0.9	0.3	0.3	0.4	0.2	1.3	-Regularización
<b>2. Impuestos a la Importación</b>	0.3	0.2	0.2	0.2	0.3	0.2	0.2	0.3	0.2	0.2	0.3	0.2	0.2	<b>2. Impuestos a la Importación</b>
<b>3. Impuestos General a las Ventas</b>	8.4	6.4	7.8	7.4	7.2	7.2	7.7	8.6	8.0	8.1	9.4	8.4	6.4	<b>3. Impuestos General a las Ventas</b>
-Operaciones Internas	2.2	1.7	2.2	3.0	2.5	2.4	3.0	2.9	2.5	3.3	4.1	3.5	2.2	-Operaciones Internas
-Operaciones Externas	6.3	4.6	5.7	4.4	4.7	4.8	4.8	5.7	5.4	4.8	5.3	4.9	4.2	-Operaciones Externas
<b>4. Impuestos Selectivo al Consumo</b>	0.1	0.1	0.1	0.2	0.1	0.1	0.1	0.1	0.1	0.0	0.1	0.1	0.1	<b>4. Impuestos Selectivo al Consumo</b>
<b>5. Otros ingresos tributarios</b>	1.0	0.9	1.1	1.2	1.1	0.9	0.9	1.1	1.1	1.5	0.9	0.9	1.2	<b>5. Otros ingresos tributarios</b>
<b>II. Ingresos No Tributarios</b>	0.1	0.1	0.1	0.1	0.1	0.2	0.1	0.1	0.1	0.1	0.1	0.1	0.1	<b>II. Ingresos No Tributarios</b>
<b>INGRESOS CORRIENTES (I+II)</b>	14.8	12.1	12.2	12.3	12.0	11.4	13.2	13.8	12.7	13.5	14.7	12.9	11.9	<b>INGRESOS CORRIENTES (I+II)</b>

FUENTE: SUNAT

ELABORACIÓN: BCRP SUCURSAL PIURA. Departamento de Estudios Económicos



**ANEXO 7**

**TUMBES: EJECUCIÓN DE PRESUPUESTO DE GASTOS DEL GOBIERNO NACIONAL**  
(Millones de nuevos soles)

	2015										2016			
	MAR	ABR	MAY	JUN	JUL	AGO	SET	OCT	NOV	DIC	ENE	FEB	MAR	
<b>GASTOS NO FINANCIEROS</b>	<b>24.2</b>	<b>25.8</b>	<b>32.4</b>	<b>27.0</b>	<b>21.4</b>	<b>34.9</b>	<b>34.8</b>	<b>38.5</b>	<b>26.3</b>	<b>117.3</b>	<b>18.5</b>	<b>19.3</b>	<b>28.5</b>	<b>GASTOS NO FINANCIEROS</b>
<b>a. GASTOS CORRIENTES</b>	<b>21.0</b>	<b>22.7</b>	<b>29.8</b>	<b>24.2</b>	<b>16.6</b>	<b>31.1</b>	<b>32.3</b>	<b>36.3</b>	<b>23.5</b>	<b>87.8</b>	<b>17.5</b>	<b>18.0</b>	<b>21.5</b>	<b>a. GASTOS CORRIENTES</b>
1. Personal y obligaciones sociales	9.7	9.6	10.6	9.8	9.2	9.3	9.6	9.7	9.7	11.7	10.9	10.6	10.5	1. Personal y obligaciones sociales
2. Pensiones y otras prestaciones sociales	0.5	0.7	0.5	0.5	0.9	0.5	0.5	0.7	0.5	1.0	0.5	0.5	0.6	2. Pensiones y otras prestaciones sociales
3. Bienes y servicios	5.8	4.4	17.4	10.3	5.1	17.9	16.2	21.2	7.9	69.4	2.7	4.5	6.6	3. Bienes y servicios
4. Donaciones y transferencias	2.6	5.8	0.1	1.2	0.1	0.8	0.0	2.7	2.7	0.1	3.3	0.7	0.3	4. Donaciones y transferencias
5. Otros gastos	2.4	2.2	1.2	2.4	1.3	2.6	6.0	2.0	2.7	5.6	0.1	1.7	3.5	5. Otros gastos
<b>b. GASTOS DE CAPITAL</b>	<b>3.2</b>	<b>3.1</b>	<b>2.6</b>	<b>2.8</b>	<b>4.8</b>	<b>3.8</b>	<b>2.5</b>	<b>2.2</b>	<b>2.8</b>	<b>29.5</b>	<b>1.0</b>	<b>1.3</b>	<b>7.0</b>	<b>b. GASTOS DE CAPITAL</b>
1. Adquisición de activos no financieros	3.2	3.1	2.6	2.8	4.8	3.7	2.5	2.1	2.8	29.5	1.0	1.3	7.0	1. Adquisición de activos no financieros
2. Otros gastos de capital	0.0	0.0	0.0	0.0	0.0	0.1	0.0	0.1	0.0	0.0	0.0	0.0	0.0	2. Otros gastos de capital

FUENTE: Ministerio de Economía y Finanzas.

ELABORACIÓN: BCRP Sucursal Piura. Departamento de Estudios Económicos

**ANEXO 8**

**TUMBES: EJECUCIÓN DE PRESUPUESTO DE GASTOS DEL GOBIERNO REGIONAL**  
(Millones de nuevos soles)

	2015										2016			
	MAR	ABR	MAY	JUN	JUL	AGO	SET	OCT	NOV	DIC	ENE	FEB	MAR	
<b>GASTOS NO FINANCIEROS</b>	<b>24.6</b>	<b>22.8</b>	<b>26.4</b>	<b>30.4</b>	<b>32.6</b>	<b>25.9</b>	<b>26.6</b>	<b>30.0</b>	<b>37.7</b>	<b>58.0</b>	<b>23.9</b>	<b>30.1</b>	<b>56.9</b>	<b>GASTOS NO FINANCIEROS</b>
<b>a. GASTOS CORRIENTES</b>	<b>20.6</b>	<b>21.3</b>	<b>22.8</b>	<b>23.7</b>	<b>30.2</b>	<b>24.4</b>	<b>23.9</b>	<b>27.6</b>	<b>30.1</b>	<b>38.6</b>	<b>23.7</b>	<b>28.4</b>	<b>45.7</b>	<b>a. GASTOS CORRIENTES</b>
1. Personal y obligaciones sociales	14.3	14.1	14.3	14.7	16.5	15.5	14.4	15.1	19.6	16.7	17.7	15.4	34.0	1. Personal y obligaciones sociales
2. Pensiones y otras prestaciones sociales	1.6	1.5	1.7	1.5	1.9	1.7	1.6	1.7	1.8	2.4	2.6	2.3	3.2	2. Pensiones y otras prestaciones sociales
3. Bienes y servicios	4.5	5.5	5.7	7.4	11.7	7.1	7.8	10.8	8.6	19.5	2.8	9.7	8.1	3. Bienes y servicios
4. Donaciones y transferencias	0.0	0.0	0.0	0.0	0.0	0.0	0.0	0.0	0.0	0.0	0.0	0.0	0.0	4. Donaciones y transferencias
5. Otros gastos	0.2	0.2	1.1	0.1	0.1	0.1	0.1	0.0	0.1	0.0	0.6	1.0	0.4	5. Otros gastos
<b>b. GASTOS DE CAPITAL</b>	<b>4.0</b>	<b>1.5</b>	<b>3.6</b>	<b>6.7</b>	<b>2.4</b>	<b>1.5</b>	<b>2.7</b>	<b>2.4</b>	<b>7.6</b>	<b>19.4</b>	<b>0.2</b>	<b>1.7</b>	<b>11.2</b>	<b>b. GASTOS DE CAPITAL</b>
1. Adquisición de activos no financieros	3.9	1.4	3.5	6.6	2.3	1.4	2.6	2.3	7.5	19.3	0.1	1.6	11.1	1. Adquisición de activos no financieros
2. Otros gastos de capital	0.1	0.1	0.1	0.1	0.1	0.1	0.1	0.1	0.1	0.1	0.1	0.1	0.1	2. Otros gastos de capital

FUENTE: Ministerio de Economía y Finanzas.

ELABORACIÓN: BCRP Sucursal Piura. Departamento de Estudios Económicos



**ANEXO 9**

**TUMBES: EJECUCIÓN DE PRESUPUESTO DE GASTOS DE LOS GOBIERNOS LOCALES**  
(Millones de nuevos soles)

	2015										2016			
	MAR	ABR	MAY	JUN	JUL	AGO	SET	OCT	NOV	DIC	ENE	FEB	MAR	
<b>GASTOS NO FINANCIEROS</b>	<b>23.7</b>	<b>18.0</b>	<b>14.8</b>	<b>16.4</b>	<b>18.3</b>	<b>14.2</b>	<b>18.8</b>	<b>27.0</b>	<b>19.1</b>	<b>38.6</b>	<b>7.6</b>	<b>14.8</b>	<b>20.6</b>	<b>GASTOS NO FINANCIEROS</b>
<b>a. GASTOS CORRIENTES</b>	<b>8.7</b>	<b>8.2</b>	<b>7.4</b>	<b>7.9</b>	<b>8.0</b>	<b>7.6</b>	<b>7.9</b>	<b>7.6</b>	<b>6.9</b>	<b>12.3</b>	<b>6.0</b>	<b>9.1</b>	<b>11.4</b>	<b>a. GASTOS CORRIENTES</b>
1. Personal y obligaciones sociales	2.6	2.3	2.0	2.2	2.4	2.1	2.2	2.1	2.2	2.8	2.8	2.3	2.6	1. Personal y obligaciones sociales
2. Pensiones y otras prestaciones sociales	0.2	0.1	0.1	0.2	0.3	0.4	0.5	0.9	0.5	1.5	0.1	0.1	0.4	2. Pensiones y otras prestaciones sociales
3. Bienes y servicios	5.7	5.6	5.0	5.3	5.1	4.9	5.0	4.3	4.0	7.8	2.9	6.2	8.1	3. Bienes y servicios
4. Donaciones y transferencias	0.1	0.1	0.1	0.1	0.1	0.1	0.1	0.1	0.1	0.1	0.1	0.1	0.1	4. Donaciones y transferencias
5. Otros gastos	0.1	0.1	0.2	0.1	0.1	0.1	0.1	0.2	0.1	0.1	0.1	0.4	0.2	5. Otros gastos
<b>b. GASTOS DE CAPITAL</b>	<b>15.0</b>	<b>9.8</b>	<b>7.4</b>	<b>8.5</b>	<b>10.3</b>	<b>6.6</b>	<b>10.9</b>	<b>19.4</b>	<b>12.2</b>	<b>26.3</b>	<b>1.6</b>	<b>5.7</b>	<b>9.2</b>	<b>b. GASTOS DE CAPITAL</b>
1. Adquisición de activos no financieros	14.6	9.6	7.1	8.3	10.0	6.3	10.7	18.8	11.9	26.0	1.3	5.3	8.9	1. Adquisición de activos no financieros
2. Otros gastos de capital	0.4	0.2	0.3	0.2	0.3	0.3	0.2	0.6	0.3	0.3	0.3	0.4	0.3	2. Otros gastos de capital

FUENTE: Ministerio de Economía y Finanzas.

ELABORACIÓN: BCRP Sucursal Piura. Departamento de Estudios Económicos

**ANEXO 10**

**TUMBES: CARTERA PESADA EN EL SISTEMA FINANCIERO**  
(En porcentajes)

ENTIDADES FINANCIERAS	2015											2016		ENTIDADES FINANCIERAS
	FEB	MAR	ABR	MAY	JUN	JUL	AGO	SEP	OCT	NOV	DIC	ENE	FEB	
<b>A. BANCO DE LA NACIÓN</b>	0.7	0.8	0.9	0.9	1.1	1.2	1.2	1.2	1.2	1.2	1.1	1.1	1.2	<b>A. BANCO DE LA NACIÓN</b>
<b>B. AGROBANCO</b>	1.2	1.9	1.6	2.2	0.5	0.6	0.7	0.8	0.8	0.4	0.3	0.4	0.6	<b>B. AGROBANCO</b>
<b>C. EMPRESAS BANCARIAS</b>	7.0	6.4	7.3	6.6	6.9	7.0	6.7	6.7	6.5	6.8	6.4	6.6	6.6	<b>C. EMPRESAS BANCARIAS</b>
<b>D. INSTITUCIONES DE MICROFINANZAS</b>														<b>D. INSTITUCIONES DE MICROFINANZAS</b>
Cajas Municipales	7.0	7.5	7.7	7.8	7.1	7.5	7.8	9.3	8.5	8.6	7.7	9.7	10.0	Cajas Municipales
Edpymes	2.1	2.2	2.7	3.4	3.5	3.8	3.1	3.0	2.8	2.8	2.5	2.9	3.4	Edpymes
Financieras	4.5	4.8	5.0	5.3	5.3	5.4	5.5	5.5	5.4	5.9	5.6	5.9	6.2	Financieras
<b>TOTAL</b>	<b>6.0</b>	<b>6.0</b>	<b>6.5</b>	<b>6.3</b>	<b>6.1</b>	<b>6.3</b>	<b>6.3</b>	<b>6.7</b>	<b>6.4</b>	<b>6.6</b>	<b>6.0</b>	<b>6.8</b>	<b>6.9</b>	<b>TOTAL</b>

FUENTE: Superintendencia de Banca, Seguros y AFP (SBS).

ELABORACIÓN: BCRP - Sucursal Piura. Departamento de Estudios Económicos

