

**BANCO CENTRAL DE RESERVA DEL PERÚ**  
SUCURSAL PIURA



**TUMBES: Síntesis de Actividad Económica**  
**Febrero 2016<sup>1</sup>**

**Departamento de Estudios Económicos**

*El Banco Central de Reserva del Perú (BCRP) ha considerado presentar un conjunto de indicadores sectoriales de actividad económica con la finalidad de poder realizar el seguimiento del desempeño de la economía departamental. Para el sector real, se ha utilizado el Valor Bruto de Producción a precios del año 2007 para los sectores disponibles. Cabe señalar que a partir de enero 2014, el Instituto Nacional de Estadística (INEI) ha realizado el cambio de año base (de 1994 a 2007) para la construcción del Producto Bruto Interno (PBI) nacional, estando en elaboración la desagregación departamental. En la medida que se publique referida información, el BCRP volvería a elaborar para cada departamento un indicador agregado de actividad económica.*

<sup>1</sup> En el presente informe participaron Mario Alvarado Tabacchi, María Alama Salazar y Bersabeth Palacios Patrón

## ÍNDICE

|                                                                          | <i>Página</i> |
|--------------------------------------------------------------------------|---------------|
| <b>RESUMEN EJECUTIVO.....</b>                                            | <b>3</b>      |
| <b>I. ACTIVIDAD PRODUCTIVA.....</b>                                      | <b>4</b>      |
| 1. Actividad primaria.....                                               | 4             |
| 1.1 Sector agropecuario.....                                             | 4             |
| 1.2 Sector pesca .....                                                   | 5             |
| 1.3 Sector hidrocarburos.....                                            | 5             |
| 2. Otros indicadores sectoriales.....                                    | 6             |
| 2.1 Sector manufactura.....                                              | 6             |
| 2.2 Sector construcción.....                                             | 6             |
| <b>II. SECTOR EXTERNO .....</b>                                          | <b>7</b>      |
| 1. Exportaciones.....                                                    | 7             |
| <b>III. CRÉDITO Y DEPÓSITOS.....</b>                                     | <b>8</b>      |
| 1. Crédito.....                                                          | 8             |
| 2. Depósitos .....                                                       | 10            |
| <b>IV. EJECUCIÓN DEL PRESUPUESTO DE GASTOS DEL GOBIERNO GENERAL.....</b> | <b>11</b>     |
| 1. Gasto corriente no financiero .....                                   | 11            |
| 2. Gasto de capital .....                                                | 11            |
| <b>V. ANEXOS .....</b>                                                   | <b>13</b>     |



## RESUMEN EJECUTIVO

### Principales hechos de importancia

- En febrero, las **actividades primarias** mostraron un comportamiento mixto. De un lado, se expandió la producción de petróleo (27,5 por ciento interanual), mientras que, de otro lado, se contrajo la producción agropecuaria (-1,9 por ciento) y pesquera (-30,1 por ciento).
- En cuanto a los **otros indicadores de actividad económica** en la región, creció el crédito (4,2 por ciento) y decrecieron la producción industrial (-27,2 por ciento), despachos de cemento (-12,4 por ciento) e inversión pública (-56,7 por ciento).

### Actividad primaria

- En febrero, la **actividad agropecuaria** decreció en 1,9 por ciento respecto de análogo mes del año pasado, por la contracción de la producción agrícola (-3,3 por ciento). Fue determinante la menor producción de plátano (-17,4 por ciento) debido a que este cultivo fue afectado por desbordes del río Tumbes entre abril y junio del año previo, que implicaron la pérdida de una superficie de 705 hectáreas.
- En el mes bajo análisis, la **actividad pesquera** registró una caída de 30,1 por ciento respecto a similar mes del año anterior, por el menor desembarque para congelado (-41,8 por ciento) que contrarrestó el incremento en fresco (19,4 por ciento).
- La producción mensual de **petróleo crudo** se expandió en 27,5 por ciento interanual.

### Otros indicadores de actividad económica

- En febrero, la **manufactura primaria** decreció 27,2 por ciento respecto de análogo mes del año pasado. Este comportamiento se explica por el retroceso en la producción de pescado congelado (-41,8 por ciento) que no pudo ser compensado por la recuperación en colas de langostino congelado (9,8 por ciento) y en langostino entero congelado (25,6 por ciento).
- En el mes bajo análisis, los **despachos de cemento** registraron una disminución de 12,4 por ciento en relación con febrero de 2015 en línea con la significativa contracción de la inversión pública.
- El **crédito** aumentó 4,2 por ciento interanual. El financiamiento a empresas se expandió en 1,4 por ciento y a personas, en 8,6 por ciento. En este último caso, influyó el incremento en el crédito de consumo e hipotecario que registraron tasas de crecimiento de 9,4 y 1,7 por ciento, respectivamente.
- Por su parte, la **inversión pública** resultó menor en 56,7 por ciento a la de similar mes del año previo, por la contracción registrada en el Gobierno Nacional (-72,9 por ciento), Gobierno Regional (-68,4 por ciento) y Gobiernos Locales (-41,2 por ciento).

CUADRO N° 1  
OTROS INDICADORES DE ACTIVIDAD ECONÓMICA  
(Variación % respecto a similar mes del año anterior)

|                          | Sep.15  | Oct.15  | Nov.15  | Dic.15 | Ene.16 | Feb.16  |
|--------------------------|---------|---------|---------|--------|--------|---------|
| Producción industrial 1/ | ↑ 45.3  | ↑ 123.8 | ↑ 71.6  | ↑ 40.8 | ↑ 28.2 | ↓ -27.2 |
| Despachos de cemento 1/  | ↓ -3.6  | ↑ 3.4   | ↓ -6.2  | ↑ 0.3  | ↓ -2.1 | ↓ -12.4 |
| Crédito 2/               | ↑ 6.0   | ↑ 5.6   | ↑ 5.4   | ↑ 5.3  | ↑ 5.1  | ↑ 4.2   |
| Crédito de consumo 2/    | ↑ 13.3  | ↑ 14.6  | ↑ 14.6  | ↑ 14.4 | ↑ 12.9 | ↑ 9.4   |
| Crédito hipotecario 2/   | ↑ 12.5  | ↑ 8.2   | ↑ 7.5   | ↑ 6.0  | ↑ 1.9  | ↑ 1.7   |
| Inversión pública 1/     | ↓ -49.5 | ↓ -34.7 | ↓ -37.5 | ↑ 7.6  | ↓ -5.3 | ↓ -56.7 |

1/ En términos reales.

2/ En términos nominales.

Fuentes: PRODUCE, Cementos Pacasmayo, SBS y MEF.



## I. ACTIVIDAD PRODUCTIVA

### 1. Actividad primaria

#### 1.1 Sector agropecuario

- En febrero, la actividad agropecuaria decreció en 1,9 por ciento respecto de análogo mes del año pasado, por la contracción de la producción agrícola (-3,3 por ciento). Fue determinante la menor producción de plátano (-17,4 por ciento) debido a que este cultivo fue afectado por desbordes del río Tumbes entre abril y junio del año previo, que implicaron la pérdida de una superficie de 705 hectáreas. De otro lado, en la actividad pecuaria fue notable el repunte en la producción de carne de aves (113,7 por ciento).

**CUADRO N° 2**  
**SECTOR AGROPECUARIO 1/**  
(Toneladas)

| Subsectores                                            | Estructura<br>Porcentual<br>2013 2/ | FEBRERO |       |              | ENERO-FEBRERO |        |              |
|--------------------------------------------------------|-------------------------------------|---------|-------|--------------|---------------|--------|--------------|
|                                                        |                                     | 2015    | 2016  | Var.%        | 2015          | 2016   | Var.%        |
| <b>AGRÍCOLA</b>                                        | <b>69.57</b>                        |         |       | <b>-3.3</b>  |               |        | <b>-1.4</b>  |
| <b>Orientada al mercado externo y agroindustria 2/</b> | <b>31.45</b>                        |         |       | <b>-15.5</b> |               |        | <b>-14.6</b> |
| Cacao                                                  | 1.20                                | 63      | 63    | -0.1         | 134           | 131    | -2.4         |
| Mango                                                  | 0.09                                | 0       | 0     | n.d.         | 278           | 155    | -44.2        |
| Plátano                                                | 28.90                               | 12 025  | 9 938 | -17.4        | 22 892        | 19 402 | -15.2        |
| Maíz amarillo duro                                     | 1.26                                | 7       | 108   | 1531.8       | 47            | 129    | 172.5        |
| <b>Orientada al mercado interno 2/</b>                 | <b>38.12</b>                        |         |       | <b>41.2</b>  |               |        | <b>14.1</b>  |
| Arroz                                                  | 31.99                               | 0       | 0     | n.d.         | 11 180        | 12 066 | 7.9          |
| Frijol caupí                                           | 0.04                                | 0       | 0     | -100.0       | 2             | 3      | 66.3         |
| Limón                                                  | 4.75                                | 2 875   | 4 089 | 42.2         | 5 615         | 7 375  | 31.3         |
| Maíz choclo                                            | 0.80                                | 82      | 83    | 1.1          | 269           | 218    | -19.0        |
| Melón                                                  | 0.02                                | 0       | 0     | n.d.         | 0             | 0      | n.d.         |
| Soya                                                   | 0.08                                | 0       | 0     | n.d.         | 13            | 2      | -81.2        |
| Yuca                                                   | 0.45                                | 93      | 144   | 54.4         | 315           | 302    | -4.0         |
| <b>PECUARIO</b>                                        | <b>30.43</b>                        |         |       | <b>0.6</b>   |               |        | <b>-2.8</b>  |
| Carne de Ave 3/                                        | 0.88                                | 6       | 14    | 113.7        | 23            | 29     | 27.7         |
| Huevo                                                  | 0.17                                | 8       | 7     | -17.8        | 17            | 14     | -17.1        |
| Carne de vacuno 3/                                     | 15.92                               | 168     | 169   | 0.7          | 362           | 350    | -3.4         |
| Leche                                                  | 0.35                                | 53      | 55    | 3.6          | 107           | 103    | -3.1         |
| Carne de Ovino 3/                                      | 2.58                                | 19      | 19    | 1.3          | 39            | 38     | -3.2         |
| Carne de Porcino 3/                                    | 5.31                                | 83      | 81    | -3.1         | 135           | 130    | -3.4         |
| Carne de Caprino 3/                                    | 5.23                                | 44      | 42    | -4.9         | 88            | 85     | -3.5         |
| <b>SECTOR AGROPECUARIO</b>                             | <b>100.00</b>                       |         |       | <b>-1.9</b>  |               |        | <b>-2.0</b>  |

1/ Cifras preliminares

2/ A precios de 2007

3/ Peso neto

Fuente: Ministerio de Agricultura y Riego

Elaboración: BCRP, Sucursal Piura. Departamento de Estudios Económicos

- En el primer bimestre, el sector agropecuario decreció 2,0 por ciento debido básicamente a la contracción en la producción de plátano (-15,2 por ciento) que no pudo ser compensada por la recuperación en arroz (7,9 por ciento) y limón (31,3 por ciento).
- En lo que va de la campaña agrícola 2015-2016 (agosto-febrero), se instalaron 12 371 hectáreas de cultivos transitorios, lo que implicó una disminución del 9,7 por ciento respecto de igual período del año pasado. Este comportamiento se explica por la menor siembra de arroz (-14,1 por ciento) compensada en parte por la mayor instalación de maíz amarillo duro (128,1 por ciento). En el mes bajo análisis se ejecutaron 11 153 hectáreas de arroz. En lo referente a cultivos permanentes, se sembraron 470 hectáreas de plátano, en procura de recuperar el área perdida debido a los desbordes ocurridos en el segundo trimestre del año pasado.



**CUADRO N° 3**  
**SUPERFICIE SEMBRADA 1/**  
(Hectáreas)

| CULTIVO                      | CAMPAÑA AGRÍCOLA 2/ |               | Variación     |              |
|------------------------------|---------------------|---------------|---------------|--------------|
|                              | 2014 - 2015         | 2015 - 2016   | Absoluta      | Porcentual   |
| <b>CULTIVOS TRANSITORIOS</b> | <b>13 695</b>       | <b>12 371</b> | <b>-1 323</b> | <b>- 9.7</b> |
| Arroz                        | 12 978              | 11 153        | -1 825        | - 14.1       |
| Frijol Caupí                 | 5                   | 8             | 3             | 53.8         |
| Maíz Amarillo Duro           | 418                 | 954           | 536           | 128.1        |
| Maíz Choclo                  | 178                 | 125           | - 53          | - 29.9       |
| Soya                         | 3                   | 2             | - 1           | - 33.3       |
| Yuca                         | 71                  | 77            | 6             | 8.6          |
| Otros                        | 41                  | 52            | 11            | 26.6         |
| <b>CULTIVOS PERMANENTES</b>  | <b>227</b>          | <b>594</b>    | <b>367</b>    | <b>161.7</b> |
| Cacao                        | 2                   | 4             | 3             | 166.7        |
| Limón                        | 86                  | 120           | 34            | 39.6         |
| Mango                        | 2                   | 0             | - 2           | - 100.0      |
| Plátano                      | 138                 | 470           | 333           | 241.8        |
| <b>Total</b>                 | <b>13 922</b>       | <b>12 966</b> | <b>- 956</b>  | <b>- 6.9</b> |

1/ Cifras preliminares  
2/ De agosto a febrero  
FUENTE: MINAGRI

## 1.2 Sector pesca

- En febrero, la actividad pesquera registró una caída de 30,1 por ciento respecto a similar mes del año pasado, por el menor desembarque para congelado (-41,8 por ciento) que contrarrestó el incremento en fresco (19,4 por ciento). En el primer bimestre del año, la contracción sectorial fue de 14,3 por ciento respecto de igual período del año previo.

**CUADRO N° 4**  
**SECTOR PESCA 1/**  
(En toneladas)

| DESTINO                       | FEBRERO |       |              | ENERO - FEBRERO |       |              |
|-------------------------------|---------|-------|--------------|-----------------|-------|--------------|
|                               | 2015    | 2016  | Var % 1/     | 2015            | 2016  | Var % 1/     |
| <b>Consumo Humano Directo</b> |         |       |              |                 |       |              |
| Congelado                     | 2 376   | 1 383 | -41.8        | 4 245           | 3 335 | -21.4        |
| Curado                        | 0       | 0     | n.d.         | 0               | 0     | n.d.         |
| Fresco                        | 770     | 919   | 19.4         | 1 512           | 1 711 | 13.2         |
| <b>TOTAL</b>                  |         |       | <b>-30.1</b> |                 |       | <b>-14.3</b> |

1/ A precios de 2007. Cifras preliminares.  
Fuente: Ministerio de la Producción; Gerencia Regional de la Producción - Tumbes  
Elaboración: BCRP Sucursal Piura. Departamento de Estudios Económicos

## 1.3 Sector hidrocarburos

- En febrero, la producción de petróleo crudo se expandió en 27,5 por ciento respecto de análogo mes del año previo. En el primer bimestre, el sector decreció en 8,8 puntos porcentuales con relación a similar período del año anterior.

**CUADRO N° 5**  
**SECTOR HIDROCARBUROS 1/**  
(En barriles)

|                                  | FEBRERO       |                |             | ENERO-FEBRERO  |                |             |
|----------------------------------|---------------|----------------|-------------|----------------|----------------|-------------|
|                                  | 2015          | 2016           | Var.%       | 2015           | 2016           | Var.%       |
| <b>PETROLEO CRUDO (barriles)</b> |               |                |             |                |                |             |
| BPZ                              | 88 144        | 112 343        | 27.5        | 208 165        | 189 914        | -8.8        |
| <b>TOTAL 1/</b>                  | <b>88 144</b> | <b>112 343</b> | <b>27.5</b> | <b>208 165</b> | <b>189 914</b> | <b>-8.8</b> |

1/ Variación porcentual en terminos reales a precios de 2007

FUENTE: PERUPETRO

ELABORACIÓN: BCRP Sucursal Piura. Departamento de Estudios Económicos

## 2. Otros indicadores sectoriales

### 2.1 Sector manufactura

- En febrero, la manufactura primaria decreció 27,2 por ciento respecto de análogo mes del año pasado. Este comportamiento se explica por el retroceso en la producción de pescado congelado (-41,8 por ciento) que no pudo ser compensado por la recuperación en colas de langostino congelado (9,8 por ciento) y en langostino entero congelado (25,6 por ciento). En el primer bimestre, el sector se contrajo en 2,4 puntos porcentuales respecto de similar período del año anterior.

**CUADRO N° 6**  
**SECTOR MANUFACTURA 1/**  
(Variación % real respecto a similar periodo del año anterior)

| Ramas de actividad              | Estructura porcentual 2012 2/ | FEBRERO      | ENERO - FEBRERO |
|---------------------------------|-------------------------------|--------------|-----------------|
|                                 |                               | Var.%        | Var.%           |
| <b>MANUFACTURA PRIMARIA</b>     | <b>100.0</b>                  | -27.2        | -2.4            |
| Derivados pesqueros y acuícolas | 100.0                         | -27.2        | -2.4            |
| <b>SECTOR MANUFACTURA</b>       | <b>100.0</b>                  | <b>-27.2</b> | <b>-2.4</b>     |

1/ Cifras preliminares.

2/ A precios de 2007.

Fuente: PRODUCE, INEI

### 2.2 Sector construcción

- En el mes bajo análisis, los despachos de cemento registraron una disminución de 12,4 por ciento en relación con febrero de 2015 en línea con la significativa contracción de la inversión pública. Durante el primer bimestre del año, la caída fue de 10,2 por ciento respecto de similar período del año previo.

**GRÁFICO N° 1**  
**CRECIMIENTO DE LOS DESPACHOS DE CEMENTO**  
(Variación % real respecto a similar mes del año anterior)

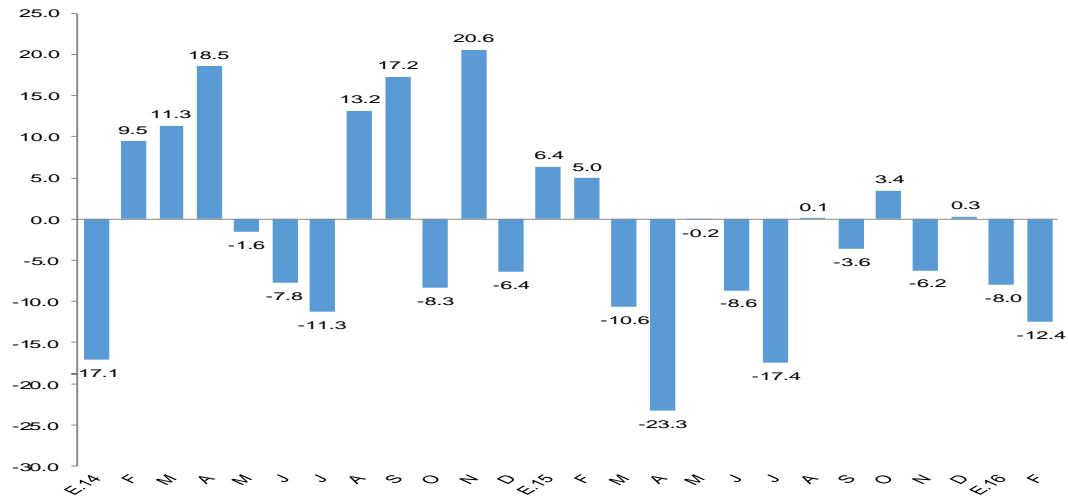

FUENTE: BCRP Sucursal Piura en base a información de Cementos Pacasmayo S.A.A

## II. SECTOR EXTERNO

### 1. Exportaciones

- En febrero, las exportaciones de Tumbes totalizaron US\$ 10,3 millones; es decir, 9,5 por ciento menos que las registradas en igual mes del año pasado por la caída de las exportaciones no tradicionales, pues no hubo exportación tradicional.
- En el mes, se registraron menores ventas de langostinos congelados (-13,2 por ciento), pota (-76,0 por ciento) y conchas de abanico (-67,7 por ciento), que contrarrestaron el incremento en colas de langostinos congelados (5,3 por ciento), bananas (4,7 por ciento) y legumbres (331,7 por ciento).
- En el primer bimestre del año las exportaciones llegaron a US\$ 20,7 millones, lo que significó una disminución de 10,6 por ciento en relación a similar período del año anterior. Se redujeron los envíos de productos agropecuarios y pesqueros no tradicionales. Los principales destinos fueron Estados Unidos (56,0 por ciento), España (16,4 por ciento), Francia (8,1 por ciento), Japón (5,8 por ciento), Alemania (2,1 por ciento) y Jamaica (1,6 por ciento).

**CUADRO N° 7**  
**EXPORTACIONES POR GRUPO DE PRODUCTOS 1/**  
(Valor FOB en millones de US\$)

|                                   | Estructura %<br>2013 | FEBRERO |      |         | ENERO - FEBRERO |      |       |
|-----------------------------------|----------------------|---------|------|---------|-----------------|------|-------|
|                                   |                      | 2015    | 2016 | Var %   | 2015            | 2016 | Var % |
| <b>PRODUCTOS TRADICIONALES</b>    | 3.3%                 | 0.0     | 0.0  | n.d.    | 0.0             | 0.0  | n.d.  |
| Agropecuario                      | 3.3%                 | 0.0     | 0.0  | n.d.    | 0.0             | 0.0  | n.d.  |
| <b>PRODUCTOS NO TRADICIONALES</b> | 96.7%                | 11.4    | 10.3 | -9.5    | 23.2            | 20.7 | -10.6 |
| Agropecuario                      | 5.5%                 | 0.5     | 0.5  | 8.3     | 1.2             | 0.9  | -24.1 |
| Pesquero                          | 90.4%                | 10.9    | 9.7  | -11.3   | 21.7            | 19.6 | -9.6  |
| Otros                             | 0.9%                 | 0.0     | 0.1  | 1,674.0 | 0.2             | 0.2  | -35.3 |
| <b>TOTAL EXPORTACIONES</b>        | 100.0%               | 11.4    | 10.3 | -9.5    | 23.2            | 20.7 | -10.6 |

1/ Cifras preliminares

FUENTE : SUNAT.

ELABORACIÓN: BCRP Sucursal Piura. Departamento de Estudios Económicos



### III. CRÉDITO Y DEPÓSITOS

#### 1. Crédito

- En febrero, el crédito registró un aumento de 4,2 por ciento interanual, lo cual significó un crecimiento menor al registrado en similar mes de 2015 (6,7 por ciento).
- Según tipo de moneda, el crédito en moneda nacional creció en 6,8 por ciento interanual y las colocaciones en moneda extranjera disminuyeron en 14,0 por ciento. El 89,9 por ciento del crédito fue otorgado en moneda nacional.

**CUADRO N° 9**  
**CRÉDITO**  
(Saldos en millones de soles)

|                            | Saldos en millones de soles |            | Tasa de crecimiento (%) |            |
|----------------------------|-----------------------------|------------|-------------------------|------------|
|                            | Ene-16                      | Feb-16     | Mes                     | 12 Meses   |
| <b>POR TIPO DE CRÉDITO</b> |                             |            |                         |            |
| Empresas                   | 420                         | 422        | 0.5                     | 1.4        |
| Personas                   | 300                         | 294        | -1.7                    | 8.6        |
| Consumo                    | 269                         | 264        | -2.0                    | 9.4        |
| Hipotecario                | 30                          | 30         | 0.5                     | 1.7        |
| <b>TOTAL</b>               | <b>719</b>                  | <b>716</b> | <b>-0.4</b>             | <b>4.2</b> |
| <b>POR TIPO DE MONEDA</b>  |                             |            |                         |            |
| MN                         | 644                         | 644        | 0.0                     | 6.8        |
| ME (Mill. US\$)            | 22                          | 21         | -3.8                    | -14.0      |

Fuente: SBS y AFP.

Elaboración: BCRP, Sucursal Piura, Departamento de Estudios Económicos.

**GRÁFICO N° 4**  
**CRECIMIENTO DEL CRÉDITO 1/**  
(Variación % respecto a similar mes del año anterior)

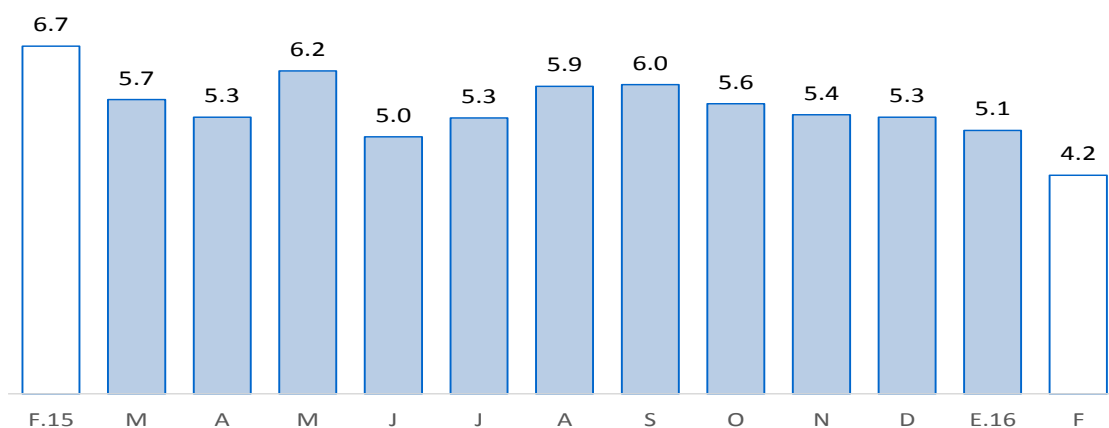

Fuente: SBS y AFP

1/ Comprende banca múltiple, Banco de la Nación, Agrobanco, cajas municipales, cajas rurales, edpymes y financieras.

En cuanto al tipo de crédito, el financiamiento a personas creció 8,6 por ciento, impulsado por la expansión del crédito de consumo e hipotecario (9,4 y 1,7 por ciento, respectivamente). Por otra parte, el financiamiento a empresas registró un crecimiento de 1,4 por ciento



interanual; al respecto, mientras que el crédito a pequeñas empresas aumentó en 13,4 por ciento, las colocaciones a grandes empresas se contrajeron en 55,5 por ciento.

**GRÁFICO N° 5**  
**EVOLUCIÓN DEL TIPO DE CRÉDITO**  
(Porcentaje)

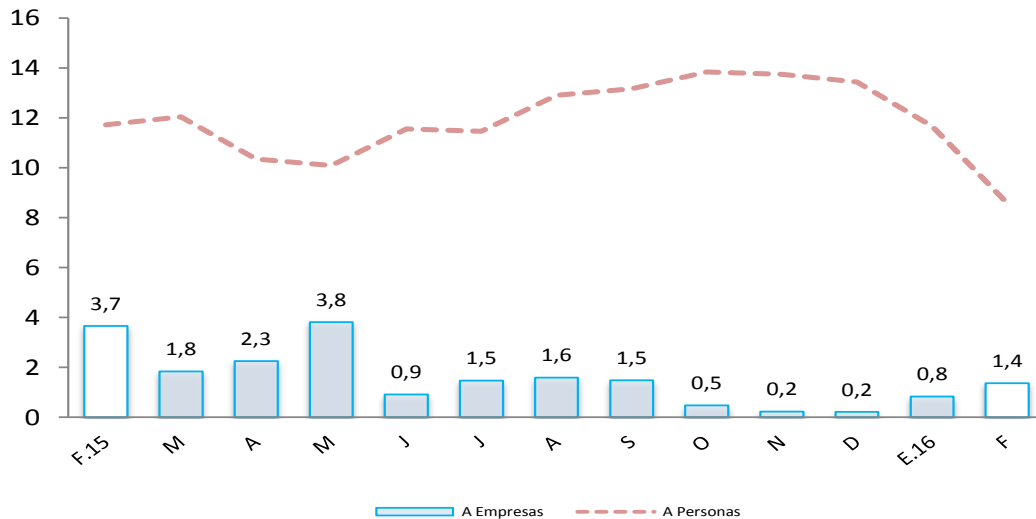

- La tasa de morosidad registrada en enero último fue de 6,8 por ciento, es decir, 1,1 puntos porcentuales más respecto al mismo mes de 2015 y 0,8 por ciento más que en el mes precedente; asimismo, se situó por encima de la mora promedio nacional (3,0 por ciento). La morosidad de las cajas municipales fue de 9,7 por ciento; de la banca múltiple, de 6,6 por ciento; empresas financieras, 5,9 por ciento; edpymes, 2,5 por ciento; Banco de la Nación, 1,1 por ciento y Agrobanco, 0,4 por ciento.

**GRÁFICO N° 6**  
**TASA DE MOROSIDAD**  
(Porcentaje)

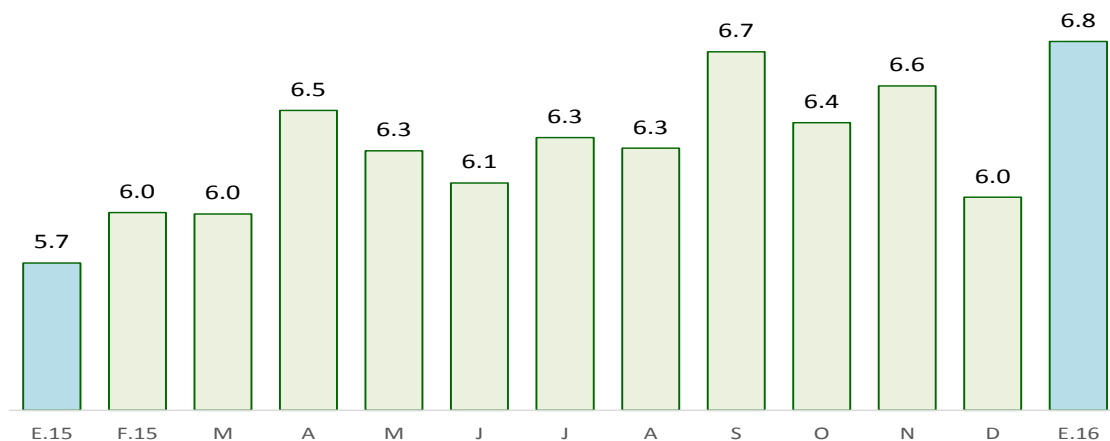

Fuente: SBS y AFP

ELABORACIÓN: BCRP - Sucursal Piura. Departamento de Estudios Económicos



## 2. Depósitos

- En febrero, los depósitos en las instituciones financieras aumentaron 4,5 por ciento interanual; es decir, a un ritmo superior que el observado en análogo mes del año previo (0,3 por ciento).
- Por tipo de moneda, los depósitos en moneda nacional crecieron 2,9 por ciento interanual, mientras que las captaciones en moneda extranjera lo hicieron en 9,8 por ciento. La tasa de dolarización de los depósitos fue de 24,5 por ciento.
- Según tipo de depósito, los ahorros corrientes, que representan el 49,8 por ciento del total, mostraron un crecimiento interanual de 0,5 por ciento; los depósitos a plazos, del 10,6 por ciento y los depósitos a la vista, de 6,9 puntos porcentuales.

**CUADRO N° 10**  
**DEPÓSITOS 1/**  
(Saldos en millones de soles)

|                             | Saldos en millones de soles |            | Tasa de crecimiento (%) |            |
|-----------------------------|-----------------------------|------------|-------------------------|------------|
|                             | Ene-16                      | Feb-16     | Mes                     | 12 Meses   |
| <b>POR TIPO DE DEPÓSITO</b> |                             |            |                         |            |
| Vista                       | 78                          | 74         | -4.5                    | 6.9        |
| Ahorro                      | 155                         | 152        | -2.2                    | 0.5        |
| A plazo                     | 79                          | 79         | 0.8                     | 10.6       |
| <b>TOTAL</b>                | <b>311</b>                  | <b>305</b> | <b>-2.0</b>             | <b>4.5</b> |
| <b>POR TIPO DE MONEDA</b>   |                             |            |                         |            |
| MN                          | 240                         | 230        | -4.1                    | 2.9        |
| ME (Mill. US\$)             | 21                          | 22         | 5.1                     | 9.8        |

Fuente: SBS y AFP.

Elaboración: BCRP, Sucursal Piura. Departamento de Estudios Económicos.

**GRÁFICO N° 7**  
**CRECIMIENTO DE LOS DEPÓSITOS 1/**  
(Variación % respecto a similar mes del año anterior)

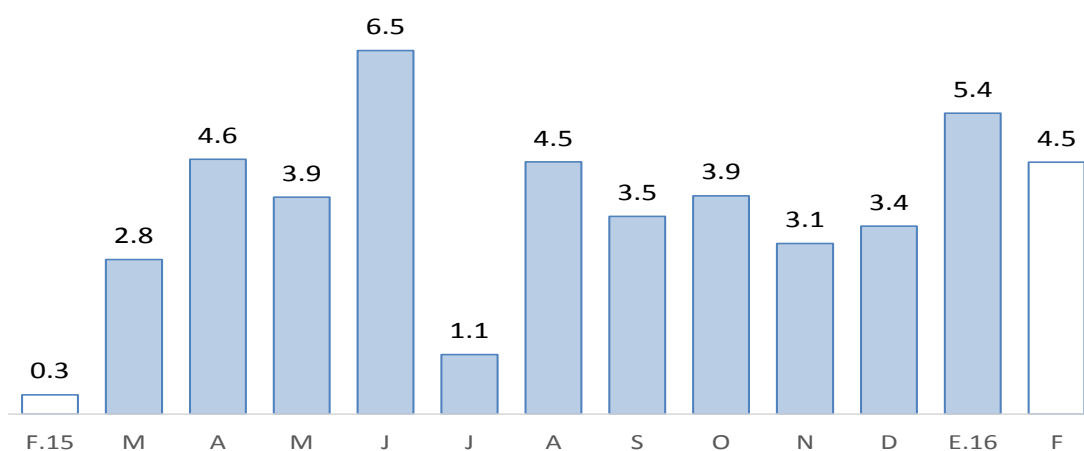

Fuente: SBS y AFP

1/ Comprende banca múltiple, Banco de la Nación, Agrobanco, cajas municipales, cajas rurales y financieras.

#### IV. EJECUCIÓN DEL PRESUPUESTO DE GASTOS DEL GOBIERNO GENERAL

##### 1. Gasto corriente no financiero

- En febrero, el gasto público corriente no financiero bordeó los S/ 56 millones, mostrando un incremento interanual real de 32,2 por ciento, que se explica por el mayor gasto del Gobierno Regional (64,7 por ciento interanual) y de los Gobiernos Locales (45,8 por ciento). En el primer bimestre, el gasto público corriente se expandió en 18,2 por ciento.

**CUADRO Nº 11**  
**GASTO PÚBLICO 1/ 2/**  
(Millones de soles)

|                   | FEBRERO   |           |             | ENERO - FEBRERO |            |             |
|-------------------|-----------|-----------|-------------|-----------------|------------|-------------|
|                   | 2015      | 2016      | Var.% real  | 2015            | 2016       | Var.% real  |
| Gobierno Nacional | 18        | 18        | -2,6        | 33              | 36         | 1,9         |
| Gobierno Regional | 17        | 28        | 64,7        | 40              | 52         | 24,4        |
| Gobiernos locales | 6         | 9         | 45,8        | 10              | 15         | 48,9        |
| <b>TOTAL</b>      | <b>40</b> | <b>56</b> | <b>32,2</b> | <b>83</b>       | <b>103</b> | <b>18,2</b> |

1/ Información actualizada al 29 de febrero 2016.

2/ Comprende el gasto en remuneraciones, pensiones, bienes y servicios.

Fuente: Ministerio de Economía y Finanzas.

Elaboración: BCRP, Sucursal Piura. Departamento de Estudios Económicos.

##### 2. Gasto de capital

- En febrero, la inversión pública totalizó S/ 8 millones y resultó menor en 56,7 por ciento a la de similar mes del año pasado, por la contracción registrada en el Gobierno Nacional (-72,9 por ciento), Gobierno Regional (-68,4 por ciento) y Gobiernos Locales (-41,2 por ciento). En el primer bimestre del año, la inversión pública se contrajo en 50,7 por ciento con relación a análogo período del año previo.

**CUADRO Nº 12**  
**INVERSIÓN PÚBLICA 1/ 2/**  
(Millones de soles)

|                          | FEBRERO   |          |              | ENERO - FEBRERO |           |              |
|--------------------------|-----------|----------|--------------|-----------------|-----------|--------------|
|                          | 2015      | 2016     | Var.% real   | 2015            | 2016      | Var.% real   |
| Gobierno Nacional        | 5         | 1        | -72,9        | 6               | 2         | -61,0        |
| Gobierno Regional        | 5         | 2        | -68,4        | 5               | 2         | -67,4        |
| Gobiernos locales        | 9         | 5        | -41,2        | 10              | 7         | -36,5        |
| <b>Inversión Pública</b> | <b>18</b> | <b>8</b> | <b>-56,7</b> | <b>20</b>       | <b>11</b> | <b>-50,7</b> |

1/ Información actualizada al 29 de febrero 2016.

2/ Comprende la adquisición de activos no financieros.

Fuente: Ministerio de Economía y Finanzas.

Elaboración: BCRP, Sucursal Piura. Departamento de Estudios Económicos.

- En cuanto al avance de la inversión pública, al término del mes, representa el 3,7 por ciento del Presupuesto Institucional Modificado (PIM), ascendente a S/ 285 millones. El Gobierno Nacional muestra una ejecución del 1,7 por ciento; el Gobierno Regional, del 2,4 por ciento y los Gobiernos Locales, del 8,7 por ciento.

**GRÁFICO Nº 8**  
**CRECIMIENTO DE LA INVERSIÓN PÚBLICA**  
(Variación % real)

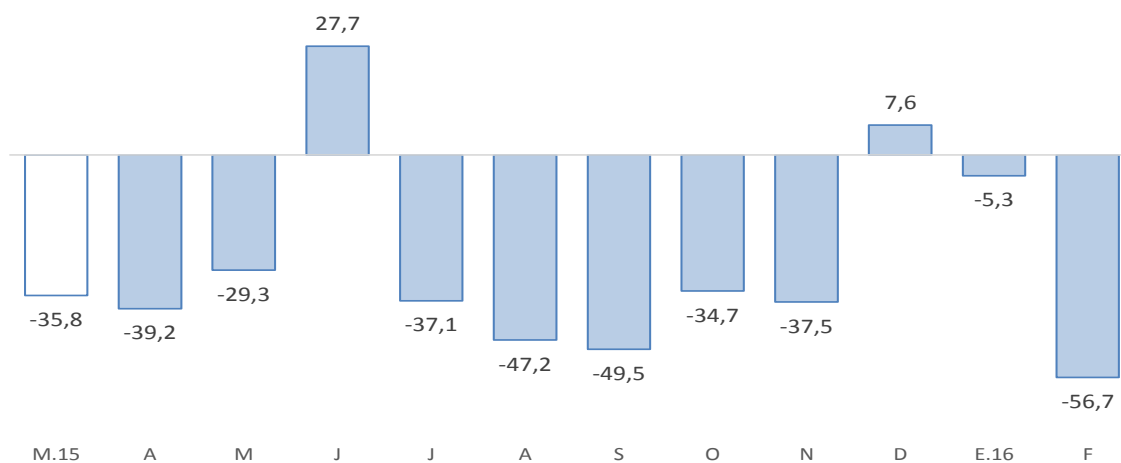

Fuente: BCRP-Departamento de Estadísticas Fiscales

- El Gobierno Nacional casi no ejecutó proyectos de inversión pública en la región.
- Por otro lado, el Gobierno Regional se concentró en mejoras a las instalaciones educativas (S/ 1,2 millones).
- Finalmente, el gasto de capital de los Gobiernos Locales se destinó principalmente a obras de infraestructura vial (S/ 1,4 millones) y de agua y saneamiento (S/ 1,0 millón).

**V. ANEXOS**



**ANEXO 1**

**TUMBES: PRODUCCIÓN AGROPECUARIA 1/  
(TM)**

|                                | 2015   |        |       |       |        |       |       |       |       |       |        | 2016   |       |                                |
|--------------------------------|--------|--------|-------|-------|--------|-------|-------|-------|-------|-------|--------|--------|-------|--------------------------------|
|                                | FEB    | MAR    | ABR   | MAY   | JUN    | JUL   | AGO   | SET   | OCT   | NOV   | DIC    | ENE    | FEB   |                                |
| <b>AGRÍCOLA</b>                |        |        |       |       |        |       |       |       |       |       |        |        |       | <b>AGRÍCOLA</b>                |
| Arroz                          | 0      | 0      | 0     | 2 167 | 51 031 | 4 851 | 0     | 0     | 0     | 4 871 | 54 916 | 12 066 | 0     | Arroz                          |
| Cacao                          | 63     | 70     | 61    | 57    | 46     | 63    | 63    | 48    | 58    | 55    | 66     | 68     | 63    | Cacao                          |
| Frijol caupi                   | 0      | 0      | 0     | 5     | 8      | 21    | 25    | 4     | 20    | 18    | 1      | 3      | 0     | Frijol caupi                   |
| Limón                          | 2 875  | 3 030  | 2 615 | 2 117 | 1 455  | 696   | 564   | 458   | 538   | 1 731 | 2 334  | 3 286  | 4 089 | Limón                          |
| Maíz amarillo                  | 7      | 0      | 5     | 26    | 1 623  | 639   | 50    | 53    | 41    | 56    | 43     | 21     | 108   | Maíz amarillo                  |
| Maíz choclo                    | 82     | 96     | 34    | 148   | 72     | 65    | 133   | 146   | 206   | 217   | 141    | 135    | 83    | Maíz choclo                    |
| Mango                          | 0      | 0      | 0     | 0     | 0      | 0     | 0     | 0     | 0     | 77    | 134    | 155    | 0     | Mango                          |
| Melón                          | 0      | 0      | 0     | 0     | 30     | 0     | 0     | 0     | 0     | 0     | 0      | 0      | 0     | Melón                          |
| Plátano                        | 12 025 | 12 297 | 9 377 | 7 583 | 7 543  | 6 861 | 6 881 | 6 894 | 7 246 | 7 833 | 8 392  | 9 464  | 9 938 | Plátano                        |
| Soya                           | 0      | 0      | 0     | 0     | 0      | 0     | 0     | 0     | 1     | 1     | 0      | 2      | 0     | Soya                           |
| Tabaco                         | 0      | 0      | 0     | 0     | 0      | 0     | 0     | 0     | 0     | 0     | 0      | 0      | 0     | Tabaco                         |
| Yuca                           | 93     | 3      | 0     | 0     | 254    | 384   | 76    | 216   | 206   | 438   | 368    | 158    | 144   | Yuca                           |
| <b>PECUARIO</b>                |        |        |       |       |        |       |       |       |       |       |        |        |       | <b>PECUARIO</b>                |
| Carne de ave <sup>2/</sup>     | 6      | 12     | 15    | 9     | 10     | 11    | 13    | 12    | 12    | 40    | 15     | 15     | 759   | Carne de ave <sup>2/</sup>     |
| Carne de caprino <sup>2/</sup> | 44     | 45     | 47    | 49    | 45     | 51    | 50    | 54    | 52    | 44    | 60     | 44     | 42    | Carne de caprino <sup>2/</sup> |
| Carne de ovino <sup>2/</sup>   | 19     | 20     | 20    | 20    | 22     | 21    | 21    | 19    | 18    | 19    | 20     | 19     | 19    | Carne de ovino <sup>2/</sup>   |
| Carne de porcino <sup>2/</sup> | 83     | 51     | 74    | 78    | 88     | 92    | 100   | 105   | 110   | 105   | 102    | 50     | 81    | Carne de porcino <sup>2/</sup> |
| Carne de vacuno <sup>2/</sup>  | 168    | 206    | 215   | 190   | 195    | 189   | 205   | 179   | 176   | 162   | 172    | 180    | 169   | Carne de vacuno <sup>2/</sup>  |
| Huevos                         | 8      | 9      | 9     | 9     | 12     | 9     | 9     | 9     | 8     | 8     | 8      | 7      | 7     | Huevos                         |
| Leche                          | 53     | 55     | 53    | 51    | 67     | 72    | 67    | 45    | 46    | 46    | 49     | 48     | 55    | Leche                          |

1/ Cifras preliminares

2/ Peso neto

FUENTE: MINAGRI

ELABORACIÓN: BCRP SUCURSAL PIURA. Departamento de Estudios Económicos



**ANEXO 2**

**TUMBES: PRODUCCIÓN PESQUERA 1/  
T.M.B**

|               | 2015         |              |              |              |              |              |              |              |              |              |              | 2016         |              |               |
|---------------|--------------|--------------|--------------|--------------|--------------|--------------|--------------|--------------|--------------|--------------|--------------|--------------|--------------|---------------|
|               | FEB          | MAR          | ABR          | MAY          | JUN          | JUL          | AGO          | SET          | OCT          | NOV          | DIC          | ENE          | FEB          |               |
| <b>CHD 2/</b> | <b>3 146</b> | <b>3 155</b> | <b>1 834</b> | <b>2 240</b> | <b>2 990</b> | <b>2 725</b> | <b>2 967</b> | <b>2 552</b> | <b>3 208</b> | <b>2 253</b> | <b>2 959</b> | <b>2 584</b> | <b>2 302</b> | <b>CHD 1/</b> |
| 1. Fresco     | 770          | 1 066        | 790          | 783          | 798          | 672          | 881          | 801          | 959          | 808          | 1 016        | 632          | 919          | 1. Fresco     |
| 2. Congelado  | 2 376        | 2 089        | 1 044        | 1 456        | 2 191        | 2 053        | 2 086        | 1 751        | 2 249        | 1 446        | 1 943        | 1 952        | 1 383        | 2. Congelado  |
| 4. Curado     | 0            | 0            | 0            | 0            | 0            | 0            | 0            | 0            | 0            | 0            | 0            | 0            | 0            | 4. Curado     |
| <b>TOTAL</b>  | <b>3 146</b> | <b>3 155</b> | <b>1 834</b> | <b>2 240</b> | <b>2 990</b> | <b>2 725</b> | <b>2 967</b> | <b>2 552</b> | <b>3 208</b> | <b>2 253</b> | <b>2 959</b> | <b>2 584</b> | <b>2 302</b> | <b>TOTAL</b>  |

1/ Cifras preliminares

2/ Consumo Humano Directo

FUENTE: Ministerio de la Producción

ELABORACIÓN: BCRP SUCURSAL PIURA. Departamento de Estudios Económicos



**ANEXO 3**

**TUMBES: EXPORTACIONES FOB POR GRUPOS DE PRODUCTO 1/  
(MILLONES US\$)**

| TIPO                                  | 2015        |             |            |             |             |             |            |            |             |            |             | 2016        |             | TIPO                                  |
|---------------------------------------|-------------|-------------|------------|-------------|-------------|-------------|------------|------------|-------------|------------|-------------|-------------|-------------|---------------------------------------|
|                                       | FEB         | MAR         | ABR        | MAY         | JUN         | JUL         | AGO        | SET        | OCT         | NOV        | DIC         | ENE         | FEB         |                                       |
| <b>I. Productos Tradicionales</b>     | <b>0.0</b>  | <b>0.0</b>  | <b>0.0</b> | <b>0.0</b>  | <b>0.0</b>  | <b>0.0</b>  | <b>0.0</b> | <b>0.0</b> | <b>0.0</b>  | <b>0.0</b> | <b>0.0</b>  | <b>0.0</b>  | <b>0.0</b>  | <b>I. Productos Tradicionales</b>     |
| Agropecuario                          | 0.0         | 0.0         | 0.0        | 0.0         | 0.0         | 0.0         | 0.0        | 0.0        | 0.0         | 0.0        | 0.0         | 0.0         | 0.0         | Agropecuario                          |
| Pesquero                              | 0.0         | 0.0         | 0.0        | 0.0         | 0.0         | 0.0         | 0.0        | 0.0        | 0.0         | 0.0        | 0.0         | 0.0         | 0.0         | Pesquero                              |
| <b>II. Productos No Tradicionales</b> | <b>11.4</b> | <b>13.0</b> | <b>7.4</b> | <b>10.8</b> | <b>11.1</b> | <b>11.9</b> | <b>9.4</b> | <b>9.3</b> | <b>10.6</b> | <b>7.9</b> | <b>10.2</b> | <b>10.4</b> | <b>10.3</b> | <b>II. Productos No Tradicionales</b> |
| Agropecuario                          | 0.5         | 0.4         | 0.4        | 0.2         | 0.1         | 0.1         | 0.1        | 0.1        | 0.3         | 0.3        | 0.5         | 0.4         | 0.5         | Agropecuario                          |
| Maderas y Papeles                     | 0.0         | 0.0         | 0.0        | 0.0         | 0.0         | 0.0         | 0.0        | 0.0        | 0.0         | 0.0        | 0.0         | 0.0         | 0.0         | Maderas y Papeles                     |
| Metal-Mecánico                        | 0.0         | 0.0         | 0.0        | 0.0         | 0.0         | 0.0         | 0.0        | 0.0        | 0.1         | 0.0        | 0.0         | 0.0         | 0.1         | Metal-Mecánico                        |
| Minería No Metálica                   | 0.0         | 0.0         | 0.0        | 0.0         | 0.0         | 0.0         | 0.0        | 0.0        | 0.0         | 0.0        | 0.0         | 0.0         | 0.0         | Minería No Metálica                   |
| Pesquero                              | 10.9        | 12.5        | 7.0        | 10.5        | 11.0        | 11.8        | 8.3        | 9.2        | 10.1        | 7.5        | 9.7         | 10.0        | 9.7         | Pesquero                              |
| Químico                               | 0.0         | 0.0         | 0.0        | 0.0         | 0.0         | 0.0         | 0.0        | 0.0        | 0.0         | 0.0        | 0.0         | 0.0         | 0.0         | Químico                               |
| Resto de No Tradicionales             | 0.0         | 0.0         | 0.0        | 0.0         | 0.0         | 0.0         | 1.0        | 0.0        | 0.1         | 0.0        | 0.0         | 0.0         | 0.0         | Resto de No Tradicionales             |
| Sidero-Metalúrgico y Joyería          | 0.0         | 0.0         | 0.0        | 0.0         | 0.0         | 0.0         | 0.0        | 0.0        | 0.0         | 0.0        | 0.0         | 0.0         | 0.0         | Sidero-Metalúrgico y Joyería          |
| Textil                                | 0.0         | 0.0         | 0.0        | 0.0         | 0.0         | 0.0         | 0.0        | 0.0        | 0.0         | 0.0        | 0.0         | 0.0         | 0.0         | Textil                                |
| <b>TOTAL EXPORTACIONES</b>            | <b>11.4</b> | <b>13.0</b> | <b>7.4</b> | <b>10.8</b> | <b>11.1</b> | <b>11.9</b> | <b>9.4</b> | <b>9.3</b> | <b>10.6</b> | <b>7.9</b> | <b>10.2</b> | <b>10.4</b> | <b>10.3</b> | <b>TOTAL EXPORTACIONES</b>            |

1/ Cifras preliminares

FUENTE: SUNAT

ELABORACIÓN: BCRP SUCURSAL PIURA. Departamento de Estudios Económicos





**ANEXO 4**

**TUMBES: EXPORTACIONES DE PRODUCTOS NO TRADICIONALES 1/  
(Millones de US\$)**

| TIPO                                            | 2015        |             |            |             |             |             |            |            |             |            |             | 2016        |             | TIPO        |                                                 |
|-------------------------------------------------|-------------|-------------|------------|-------------|-------------|-------------|------------|------------|-------------|------------|-------------|-------------|-------------|-------------|-------------------------------------------------|
|                                                 | FEB         | MAR         | ABR        | MAY         | JUN         | JUL         | AGO        | SET        | OCT         | NOV        | DIC         | ENE         | FEB         |             |                                                 |
| Arroz                                           | 0.0         | 0.0         | 0.0        | 0.0         | 0.0         | 0.0         | 0.0        | 0.0        | 0.0         | 0.0        | 0.0         | 0.0         | 0.0         | 0.0         | Arroz                                           |
| Bananas tipo "cavendish valery"                 | 0.4         | 0.4         | 0.4        | 0.2         | 0.0         | 0.1         | 0.1        | 0.1        | 0.3         | 0.3        | 0.4         | 0.4         | 0.4         | 0.4         | Bananas tipo "cavendish valery"                 |
| Legumbres (frijoles, cebollas, ajos, aceitunas) | 0.0         | 0.0         | 0.0        | 0.0         | 0.0         | 0.0         | 0.0        | 0.0        | 0.0         | 0.0        | 0.1         | 0.0         | 0.1         | 0.1         | Legumbres (frijoles, cebollas, ajos, aceitunas) |
| Otros prod.agropec. no tradicionales            | 0.1         | 0.0         | 0.0        | 0.0         | 0.0         | 0.0         | 0.0        | 0.0        | 0.0         | 0.0        | 0.0         | 0.0         | 0.0         | 0.0         | Otros prod.agropec. no tradicionales            |
| <b>AGROPECUARIOS</b>                            | <b>0.5</b>  | <b>0.4</b>  | <b>0.4</b> | <b>0.2</b>  | <b>0.1</b>  | <b>0.1</b>  | <b>0.1</b> | <b>0.1</b> | <b>0.3</b>  | <b>0.3</b> | <b>0.5</b>  | <b>0.4</b>  | <b>0.5</b>  | <b>0.5</b>  | <b>AGROPECUARIOS</b>                            |
| Colas de langostinos congeladas                 | 6.3         | 7.6         | 4.6        | 6.2         | 5.7         | 7.0         | 5.6        | 6.4        | 7.0         | 4.8        | 7.0         | 6.9         | 6.6         | 6.6         | Colas de langostinos congeladas                 |
| Conchas de abanico                              | 0.9         | 1.2         | 0.3        | 0.4         | 0.3         | 0.1         | 0.0        | 0.0        | 0.4         | 0.4        | 0.6         | 0.3         | 0.3         | 0.3         | Conchas de abanico                              |
| Langostinos                                     | 2.2         | 2.6         | 1.1        | 2.3         | 4.2         | 3.9         | 2.5        | 2.4        | 2.4         | 2.3        | 1.6         | 1.3         | 1.9         | 1.9         | Langostinos                                     |
| Pota                                            | 1.1         | 1.0         | 0.6        | 0.3         | 0.3         | 0.2         | 0.3        | 0.3        | 0.2         | 0.0        | 0.1         | 0.2         | 0.3         | 0.3         | Pota                                            |
| Pescado congelado                               | 0.5         | 0.0         | 0.3        | 1.1         | 0.2         | 0.4         | 0.0        | 0.1        | 0.0         | 0.0        | 0.5         | 1.1         | 0.5         | 0.5         | Pescado congelado                               |
| Otros prod.pesqueros no tradicionales           | 0.0         | 0.1         | 0.2        | 0.2         | 0.2         | 0.2         | 0.0        | 0.0        | 0.0         | 0.1        | 0.0         | 0.1         | 0.1         | 0.1         | Otros prod.pesqueros no tradicionales           |
| <b>PESQUEROS</b>                                | <b>10.9</b> | <b>12.5</b> | <b>7.0</b> | <b>10.5</b> | <b>11.0</b> | <b>11.8</b> | <b>8.3</b> | <b>9.2</b> | <b>10.1</b> | <b>7.5</b> | <b>9.7</b>  | <b>10.0</b> | <b>9.7</b>  | <b>9.7</b>  | <b>PESQUEROS</b>                                |
| <b>OTROS NO TRADICIONALES</b>                   | <b>0.0</b>  | <b>0.0</b>  | <b>0.0</b> | <b>0.0</b>  | <b>0.0</b>  | <b>0.0</b>  | <b>1.0</b> | <b>0.0</b> | <b>0.2</b>  | <b>0.0</b> | <b>0.0</b>  | <b>0.0</b>  | <b>0.1</b>  | <b>0.1</b>  | <b>OTROS NO TRADICIONALES</b>                   |
| <b>TOTAL DE EXPORTACIONES NO TRADICIONALES</b>  | <b>11.4</b> | <b>13.0</b> | <b>7.4</b> | <b>10.8</b> | <b>11.1</b> | <b>11.9</b> | <b>9.4</b> | <b>9.3</b> | <b>10.6</b> | <b>7.9</b> | <b>10.2</b> | <b>10.4</b> | <b>10.3</b> | <b>10.3</b> | <b>TOTAL DE EXPORTACIONES NO TRADICIONALES</b>  |

1/ Cifras preliminares

FUENTE: SUNAT

ELABORACIÓN: BCRP SUCURSAL PIURA. Departamento de Estudios Económicos



**ANEXO 5**

**TUMBES: IMPORTACIONES POR USO O DESTINO ECONOMICO 1/  
(Millones de US\$)**

| RUBROS                                                     | 2 015       |             |             |             |            |             |             |            |             |             |            | 2 016      |            | RUBROS                                                     |
|------------------------------------------------------------|-------------|-------------|-------------|-------------|------------|-------------|-------------|------------|-------------|-------------|------------|------------|------------|------------------------------------------------------------|
|                                                            | FEB         | MAR         | ABR         | MAY         | JUN        | JUL         | AGO         | SET        | OCT         | NOV         | DIC        | ENE        | FEB        |                                                            |
| <b>I. Bienes de consumo</b>                                | <b>6.2</b>  | <b>6.7</b>  | <b>7.4</b>  | <b>7.1</b>  | <b>4.3</b> | <b>25.8</b> | <b>8.2</b>  | <b>4.7</b> | <b>9.6</b>  | <b>7.1</b>  | <b>4.2</b> | <b>3.6</b> | <b>3.6</b> | <b>I. Bienes de consumo</b>                                |
| Bienes de consumo no duradero                              | 4.9         | 5.1         | 5.5         | 5.6         | 3.5        | 25.2        | 7.6         | 4.1        | 8.7         | 6.0         | 3.5        | 2.7        | 2.8        | Bienes de consumo no duradero                              |
| Bienes de consumo duradero                                 | 1.2         | 1.6         | 1.9         | 1.5         | 0.9        | 0.6         | 0.5         | 0.6        | 0.9         | 1.1         | 0.8        | 0.8        | 0.8        | Bienes de consumo duradero                                 |
| <b>II. Insumos</b>                                         | <b>5.1</b>  | <b>4.9</b>  | <b>4.0</b>  | <b>4.0</b>  | <b>3.1</b> | <b>3.3</b>  | <b>3.0</b>  | <b>3.9</b> | <b>3.8</b>  | <b>4.0</b>  | <b>4.4</b> | <b>4.9</b> | <b>3.9</b> | <b>II. Insumos</b>                                         |
| Combustibles,lubricantes y prod. conexos                   | 0.1         | 0.1         | 0.0         | 0.0         | 0.2        | 0.0         | 0.0         | 0.1        | 0.0         | 0.1         | 0.0        | 0.0        | 0.0        | Combustibles,lubricantes y prod. conexos                   |
| Materia prima para la agricultura                          | 2.4         | 2.4         | 1.7         | 1.8         | 0.9        | 1.6         | 1.1         | 1.6        | 1.5         | 2.0         | 2.6        | 2.9        | 2.0        | Materia prima para la agricultura                          |
| Materia prima para la industria                            | 2.7         | 2.5         | 2.3         | 2.1         | 2.0        | 1.7         | 1.9         | 2.3        | 2.3         | 1.9         | 1.8        | 2.0        | 1.8        | Materia prima para la industria                            |
| <b>III. Bienes de capital y materiales de construcción</b> | <b>0.4</b>  | <b>0.6</b>  | <b>0.6</b>  | <b>0.7</b>  | <b>0.5</b> | <b>1.1</b>  | <b>0.3</b>  | <b>1.1</b> | <b>0.4</b>  | <b>0.9</b>  | <b>0.2</b> | <b>0.4</b> | <b>0.6</b> | <b>III. Bienes de capital y materiales de construcción</b> |
| Para la construcción                                       | 0.1         | 0.2         | 0.1         | 0.1         | 0.2        | 0.1         | 0.1         | 0.1        | 0.3         | 0.2         | 0.1        | 0.1        | 0.1        | Para la construcción                                       |
| Para la agricultura                                        | 0.0         | 0.0         | 0.0         | 0.0         | 0.1        | 0.0         | 0.0         | 0.0        | 0.0         | 0.0         | 0.0        | 0.0        | 0.1        | Para la agricultura                                        |
| Para la industria                                          | 0.2         | 0.3         | 0.5         | 0.5         | 0.2        | 1.0         | 0.2         | 0.2        | 0.1         | 0.6         | 0.1        | 0.4        | 0.5        | Para la industria                                          |
| Equipo de Transporte                                       | 0.0         | 0.0         | 0.0         | 0.0         | 0.1        | 0.0         | 0.0         | 0.8        | 0.0         | 0.0         | 0.0        | 0.0        | 0.0        | Equipo de Transporte                                       |
| <b>IV.Otros bienes</b>                                     | <b>0.0</b>  | <b>0.0</b>  | <b>0.0</b>  | <b>0.0</b>  | <b>0.0</b> | <b>0.0</b>  | <b>0.0</b>  | <b>0.0</b> | <b>0.0</b>  | <b>0.0</b>  | <b>0.0</b> | <b>0.0</b> | <b>0.0</b> | <b>IV.Otros bienes</b>                                     |
| <b>TOTAL</b>                                               | <b>11.7</b> | <b>12.2</b> | <b>12.0</b> | <b>11.7</b> | <b>7.9</b> | <b>30.2</b> | <b>11.5</b> | <b>9.8</b> | <b>13.8</b> | <b>12.0</b> | <b>8.8</b> | <b>8.9</b> | <b>8.1</b> | <b>TOTAL</b>                                               |

1/ Cifras preliminares

FUENTE: SUNAT

ELABORACIÓN: BCRP SUCURSAL PIURA. Departamento de Estudios Económicos



ANEXO 6

TUMBES: INGRESOS CORRIENTES DEL GOBIERNO CENTRAL

(Millones de nuevos soles)

|                                          | 2 015       |             |             |             |             |             |             |             |             |             |             | 2 016       |             |                                          |
|------------------------------------------|-------------|-------------|-------------|-------------|-------------|-------------|-------------|-------------|-------------|-------------|-------------|-------------|-------------|------------------------------------------|
|                                          | FEB         | MAR         | ABR         | MAY         | JUN         | JUL         | AGO         | SET         | OCT         | NOV         | DIC         | ENE         | FEB         |                                          |
| <b>I. Ingresos Tributarios</b>           | <b>12.0</b> | <b>14.7</b> | <b>12.0</b> | <b>12.1</b> | <b>12.2</b> | <b>11.9</b> | <b>11.2</b> | <b>13.1</b> | <b>13.7</b> | <b>12.7</b> | <b>13.4</b> | <b>14.6</b> | <b>12.8</b> | <b>I. Ingresos Tributarios</b>           |
| <b>1. Impuestos a los ingresos</b>       | <b>2.5</b>  | <b>4.8</b>  | <b>4.5</b>  | <b>2.9</b>  | <b>3.2</b>  | <b>3.2</b>  | <b>3.0</b>  | <b>4.1</b>  | <b>3.6</b>  | <b>3.4</b>  | <b>3.5</b>  | <b>4.0</b>  | <b>3.2</b>  | <b>1. Impuestos a los ingresos</b>       |
| -Personas Naturales                      | 0.8         | 0.7         | 0.8         | 1.0         | 0.7         | 0.7         | 0.6         | 0.8         | 0.7         | 0.8         | 0.8         | 1.3         | 0.7         | -Personas Naturales                      |
| -Personas Jurídicas                      | 1.6         | 1.8         | 1.5         | 1.3         | 1.6         | 1.5         | 1.7         | 1.8         | 2.0         | 2.3         | 2.4         | 2.4         | 2.3         | -Personas Jurídicas                      |
| -Regularización                          | 0.1         | 2.3         | 2.2         | 0.6         | 0.9         | 1.0         | 0.7         | 1.4         | 0.9         | 0.3         | 0.3         | 0.4         | 0.2         | -Regularización                          |
| <b>2. Impuestos a la Importación</b>     | <b>0.3</b>  | <b>0.3</b>  | <b>0.2</b>  | <b>0.2</b>  | <b>0.2</b>  | <b>0.3</b>  | <b>0.2</b>  | <b>0.2</b>  | <b>0.3</b>  | <b>0.2</b>  | <b>0.2</b>  | <b>0.3</b>  | <b>0.2</b>  | <b>2. Impuestos a la Importación</b>     |
| <b>3. Impuestos General a las Ventas</b> | <b>8.3</b>  | <b>8.4</b>  | <b>6.4</b>  | <b>7.8</b>  | <b>7.4</b>  | <b>7.2</b>  | <b>7.2</b>  | <b>7.7</b>  | <b>8.6</b>  | <b>8.0</b>  | <b>8.1</b>  | <b>9.4</b>  | <b>8.4</b>  | <b>3. Impuestos General a las Ventas</b> |
| -Operaciones Internas                    | 2.3         | 2.2         | 1.7         | 2.2         | 3.0         | 2.5         | 2.4         | 3.0         | 2.9         | 2.5         | 3.3         | 4.1         | 3.5         | -Operaciones Internas                    |
| -Operaciones Externas                    | 6.0         | 6.3         | 4.6         | 5.7         | 4.4         | 4.7         | 4.8         | 4.8         | 5.7         | 5.4         | 4.8         | 5.3         | 4.9         | -Operaciones Externas                    |
| <b>4. Impuestos Selectivo al Consumo</b> | <b>0.1</b>  | <b>0.1</b>  | <b>0.1</b>  | <b>0.1</b>  | <b>0.2</b>  | <b>0.1</b>  | <b>0.1</b>  | <b>0.1</b>  | <b>0.1</b>  | <b>0.1</b>  | <b>0.0</b>  | <b>0.1</b>  | <b>0.1</b>  | <b>4. Impuestos Selectivo al Consumo</b> |
| <b>5. Otros ingresos tributarios</b>     | <b>0.7</b>  | <b>1.0</b>  | <b>0.9</b>  | <b>1.1</b>  | <b>1.2</b>  | <b>1.1</b>  | <b>0.9</b>  | <b>0.9</b>  | <b>1.1</b>  | <b>1.1</b>  | <b>1.5</b>  | <b>0.9</b>  | <b>0.9</b>  | <b>5. Otros ingresos tributarios</b>     |
| <b>II. Ingresos No Tributarios</b>       | <b>0.0</b>  | <b>0.1</b>  | <b>0.1</b>  | <b>0.1</b>  | <b>0.1</b>  | <b>0.1</b>  | <b>0.2</b>  | <b>0.1</b>  | <b>0.1</b>  | <b>0.1</b>  | <b>0.1</b>  | <b>0.1</b>  | <b>0.1</b>  | <b>II. Ingresos No Tributarios</b>       |
| <b>INGRESOS CORRIENTES (I+II)</b>        | <b>12.0</b> | <b>14.8</b> | <b>12.1</b> | <b>12.2</b> | <b>12.3</b> | <b>12.0</b> | <b>11.4</b> | <b>13.2</b> | <b>13.8</b> | <b>12.7</b> | <b>13.5</b> | <b>14.7</b> | <b>12.9</b> | <b>INGRESOS CORRIENTES (I+II)</b>        |

FUENTE: SUNAT

ELABORACIÓN: BCRP SUCURSAL PIURA. Departamento de Estudios Económicos



**ANEXO 7**

**TUMBES : EJECUCIÓN DEL PRESUPUESTO DE GASTOS DEL GOBIERNO NACIONAL**

(Millones de nuevos soles)

|                                            | 2015        |             |             |             |             |             |             |             |             |             |              | 2016        |             |                                            |
|--------------------------------------------|-------------|-------------|-------------|-------------|-------------|-------------|-------------|-------------|-------------|-------------|--------------|-------------|-------------|--------------------------------------------|
|                                            | FEB         | MAR         | ABR         | MAY         | JUN         | JUL         | AGO         | SET         | OCT         | NOV         | DIC          | ENE         | FEB         |                                            |
| <b>GASTOS NO FINANCIEROS</b>               | <b>22.2</b> | <b>24.2</b> | <b>25.8</b> | <b>32.4</b> | <b>27.0</b> | <b>21.4</b> | <b>34.9</b> | <b>34.8</b> | <b>38.5</b> | <b>26.3</b> | <b>117.3</b> | <b>18.5</b> | <b>19.3</b> | <b>GASTOS NO FINANCIEROS</b>               |
| <b>a. GASTOS CORRIENTES</b>                | <b>17.6</b> | <b>21.0</b> | <b>22.7</b> | <b>29.8</b> | <b>24.2</b> | <b>16.6</b> | <b>31.1</b> | <b>32.3</b> | <b>36.3</b> | <b>23.5</b> | <b>87.8</b>  | <b>17.5</b> | <b>18.0</b> | <b>a. GASTOS CORRIENTES</b>                |
| 1. Personal y obligaciones sociales        | 9.6         | 9.7         | 9.6         | 10.6        | 9.8         | 9.2         | 9.3         | 9.6         | 9.7         | 9.7         | 11.7         | 10.9        | 10.6        | 1. Personal y obligaciones sociales        |
| 2. Pensiones y otras prestaciones sociales | 0.5         | 0.5         | 0.7         | 0.5         | 0.5         | 0.9         | 0.5         | 0.5         | 0.7         | 0.5         | 1.0          | 0.5         | 0.5         | 2. Pensiones y otras prestaciones sociales |
| 3. Bienes y servicios                      | 3.8         | 5.8         | 4.4         | 17.4        | 10.3        | 5.1         | 17.9        | 16.2        | 21.2        | 7.9         | 69.4         | 2.7         | 4.5         | 3. Bienes y servicios                      |
| 4. Donaciones y transferencias             | 2.7         | 2.6         | 5.8         | 0.1         | 1.2         | 0.1         | 0.8         | 0.0         | 2.7         | 2.7         | 0.1          | 3.3         | 0.7         | 4. Donaciones y transferencias             |
| 5. Otros gastos                            | 1.0         | 2.4         | 2.2         | 1.2         | 2.4         | 1.3         | 2.6         | 6.0         | 2.0         | 2.7         | 5.6          | 0.1         | 1.7         | 5. Otros gastos                            |
| <b>b. GASTOS DE CAPITAL</b>                | <b>4.6</b>  | <b>3.2</b>  | <b>3.1</b>  | <b>2.6</b>  | <b>2.8</b>  | <b>4.8</b>  | <b>3.8</b>  | <b>2.5</b>  | <b>2.2</b>  | <b>2.8</b>  | <b>29.5</b>  | <b>1.0</b>  | <b>1.3</b>  | <b>b. GASTOS DE CAPITAL</b>                |
| 1. Adquisición de activos no financieros   | 4.6         | 3.2         | 3.1         | 2.6         | 2.8         | 4.8         | 3.7         | 2.5         | 2.1         | 2.8         | 29.5         | 1.0         | 1.3         | 1. Adquisición de activos no financieros   |
| 2. Otros gastos de capital                 | 0.0         | 0.0         | 0.0         | 0.0         | 0.0         | 0.0         | 0.1         | 0.0         | 0.1         | 0.0         | 0.0          | 0.0         | 0.0         | 2. Otros gastos de capital                 |

FUENTE: Ministerio de Economía y Finanzas.

ELABORACIÓN: BCRP Sucursal Piura. Departamento de Estudios Económicos



ANEXO 8

TUMBES: EJECUCIÓN DEL PRESUPUESTO DE GASTOS DEL GOBIERNO REGIONAL  
(Millones de nuevos soles)

|                                            | 2015        |             |             |             |             |             |             |             |             |             |             | 2016        |             |                                            |
|--------------------------------------------|-------------|-------------|-------------|-------------|-------------|-------------|-------------|-------------|-------------|-------------|-------------|-------------|-------------|--------------------------------------------|
|                                            | FEB         | MAR         | ABR         | MAY         | JUN         | JUL         | AGO         | SET         | OCT         | NOV         | DIC         | ENE         | FEB         |                                            |
| <b>GASTOS NO FINANCIEROS</b>               | <b>21.5</b> | <b>24.6</b> | <b>22.8</b> | <b>26.4</b> | <b>30.4</b> | <b>32.6</b> | <b>25.9</b> | <b>26.6</b> | <b>30.0</b> | <b>37.7</b> | <b>58.0</b> | <b>23.9</b> | <b>30.1</b> | <b>GASTOS NO FINANCIEROS</b>               |
| <b>a. GASTOS CORRIENTES</b>                | <b>16.5</b> | <b>20.6</b> | <b>21.3</b> | <b>22.8</b> | <b>23.7</b> | <b>30.2</b> | <b>24.4</b> | <b>23.9</b> | <b>27.6</b> | <b>30.1</b> | <b>38.6</b> | <b>23.7</b> | <b>28.4</b> | <b>a. GASTOS CORRIENTES</b>                |
| 1. Personal y obligaciones sociales        | 11.9        | 14.3        | 14.1        | 14.3        | 14.7        | 16.5        | 15.5        | 14.4        | 15.1        | 19.6        | 16.7        | 17.7        | 15.4        | 1. Personal y obligaciones sociales        |
| 2. Pensiones y otras prestaciones sociales | 1.7         | 1.6         | 1.5         | 1.7         | 1.5         | 1.9         | 1.7         | 1.6         | 1.7         | 1.8         | 2.4         | 2.6         | 2.3         | 2. Pensiones y otras prestaciones sociales |
| 3. Bienes y servicios                      | 2.8         | 4.5         | 5.5         | 5.7         | 7.4         | 11.7        | 7.1         | 7.8         | 10.8        | 8.6         | 19.5        | 2.8         | 9.7         | 3. Bienes y servicios                      |
| 4. Donaciones y transferencias             | 0.0         | 0.0         | 0.0         | 0.0         | 0.0         | 0.0         | 0.0         | 0.0         | 0.0         | 0.0         | 0.0         | 0.0         | 0.0         | 4. Donaciones y transferencias             |
| 5. Otros gastos                            | 0.1         | 0.2         | 0.2         | 1.1         | 0.1         | 0.1         | 0.1         | 0.1         | 0.0         | 0.1         | 0.0         | 0.6         | 1.0         | 5. Otros gastos                            |
| <b>b. GASTOS DE CAPITAL</b>                | <b>5.0</b>  | <b>4.0</b>  | <b>1.5</b>  | <b>3.6</b>  | <b>6.7</b>  | <b>2.4</b>  | <b>1.5</b>  | <b>2.7</b>  | <b>2.4</b>  | <b>7.6</b>  | <b>19.4</b> | <b>0.2</b>  | <b>1.7</b>  | <b>b. GASTOS DE CAPITAL</b>                |
| 1. Adquisición de activos no financieros   | 4.9         | 3.9         | 1.4         | 3.5         | 6.6         | 2.3         | 1.4         | 2.6         | 2.3         | 7.5         | 19.3        | 0.1         | 1.6         | 1. Adquisición de activos no financieros   |
| 2. Otros gastos de capital                 | 0.1         | 0.1         | 0.1         | 0.1         | 0.1         | 0.1         | 0.1         | 0.1         | 0.1         | 0.1         | 0.1         | 0.1         | 0.1         | 2. Otros gastos de capital                 |

FUENTE: Ministerio de Economía y Finanzas.

ELABORACIÓN: BCRP Sucursal Piura. Departamento de Estudios Económicos

**ANEXO 9**

**TUMBES: EJECUCIÓN DEL PRESUPUESTO DE GASTOS DE LOS GOBIERNOS LOCALES**  
(Millones de nuevos soles)

|                                            | 2015 |      |      |      |      |      |      |      |      |      |      | 2016 |      |                                            |
|--------------------------------------------|------|------|------|------|------|------|------|------|------|------|------|------|------|--------------------------------------------|
|                                            | FEB  | MAR  | ABR  | MAY  | JUN  | JUL  | AGO  | SET  | OCT  | NOV  | DIC  | ENE  | FEB  |                                            |
| <b>GASTOS NO FINANCIEROS</b>               | 14.7 | 23.7 | 18.0 | 14.8 | 16.4 | 18.3 | 14.2 | 18.8 | 27.0 | 19.1 | 38.6 | 7.6  | 14.8 | <b>GASTOS NO FINANCIEROS</b>               |
| <b>a. GASTOS CORRIENTES</b>                | 6.0  | 8.7  | 8.2  | 7.4  | 7.9  | 8.0  | 7.6  | 7.9  | 7.6  | 6.9  | 12.3 | 6.0  | 9.1  | <b>a. GASTOS CORRIENTES</b>                |
| 1. Personal y obligaciones sociales        | 2.5  | 2.6  | 2.3  | 2.0  | 2.2  | 2.4  | 2.1  | 2.2  | 2.1  | 2.2  | 2.8  | 2.8  | 2.3  | 1. Personal y obligaciones sociales        |
| 2. Pensiones y otras prestaciones sociales | 0.1  | 0.2  | 0.1  | 0.1  | 0.2  | 0.3  | 0.4  | 0.5  | 0.9  | 0.5  | 1.5  | 0.1  | 0.1  | 2. Pensiones y otras prestaciones sociales |
| 3. Bienes y servicios                      | 2.9  | 5.7  | 5.6  | 5.0  | 5.3  | 5.1  | 4.9  | 5.0  | 4.3  | 4.0  | 7.8  | 2.9  | 6.2  | 3. Bienes y servicios                      |
| 4. Donaciones y transferencias             | 0.1  | 0.1  | 0.1  | 0.1  | 0.1  | 0.1  | 0.1  | 0.1  | 0.1  | 0.1  | 0.1  | 0.1  | 0.1  | 4. Donaciones y transferencias             |
| 5. Otros gastos                            | 0.4  | 0.1  | 0.1  | 0.2  | 0.1  | 0.1  | 0.1  | 0.1  | 0.2  | 0.1  | 0.1  | 0.1  | 0.4  | 5. Otros gastos                            |
| <b>b. GASTOS DE CAPITAL</b>                | 8.7  | 15.0 | 9.8  | 7.4  | 8.5  | 10.3 | 6.6  | 10.9 | 19.4 | 12.2 | 26.3 | 1.6  | 5.7  | <b>b. GASTOS DE CAPITAL</b>                |
| 1. Adquisición de activos no financieros   | 8.7  | 14.6 | 9.6  | 7.1  | 8.3  | 10.0 | 6.3  | 10.7 | 18.8 | 11.9 | 26.0 | 1.3  | 5.3  | 1. Adquisición de activos no financieros   |
| 2. Otros gastos de capital                 | 0.0  | 0.4  | 0.2  | 0.3  | 0.2  | 0.3  | 0.3  | 0.2  | 0.6  | 0.3  | 0.3  | 0.3  | 0.4  | 2. Otros gastos de capital                 |

FUENTE: Ministerio de Economía y Finanzas.

ELABORACIÓN: BCRP Sucursal Piura. Departamento de Estudios Económicos



**ANEXO 10**

**TUMBES: CARTERA PESADA EN EL SISTEMA FINANCIERO 1/  
(En porcentajes)**

| ENTIDADES FINANCIERAS                    | 2015       |            |            |            |            |            |            |            |            |            |            |            | 2016       | ENTIDADES FINANCIERAS                    |
|------------------------------------------|------------|------------|------------|------------|------------|------------|------------|------------|------------|------------|------------|------------|------------|------------------------------------------|
|                                          | ENE        | FEB        | MAR        | ABR        | MAY        | JUN        | JUL        | AGO        | SET        | OCT        | NOV        | DIC        | ENE        |                                          |
| <b>A. BANCO DE LA NACIÓN</b>             | 0.7        | 0.7        | 0.8        | 0.9        | 0.9        | 1.1        | 1.2        | 1.2        | 1.2        | 1.2        | 1.2        | 1.1        | 1.1        | <b>A. BANCO DE LA NACIÓN</b>             |
| <b>B. EMPRESAS BANCARIAS</b>             | 6.6        | 7.0        | 6.4        | 7.3        | 6.6        | 6.9        | 7.0        | 6.7        | 6.7        | 6.5        | 6.8        | 6.4        | 6.6        | <b>B. EMPRESAS BANCARIAS</b>             |
| Agrobanco                                | 1.2        | 1.2        | 1.9        | 1.6        | 2.2        | 0.5        | 0.6        | 0.7        | 0.8        | 0.8        | 0.4        | 0.3        | 0.4        | Agrobanco                                |
| <b>C. INSTITUCIONES DE MICROFINANZAS</b> |            |            |            |            |            |            |            |            |            |            |            |            |            | <b>C. INSTITUCIONES DE MICROFINANZAS</b> |
| Cajas municipales                        | 6.8        | 7.0        | 7.5        | 7.7        | 7.8        | 7.1        | 7.5        | 7.8        | 9.3        | 8.5        | 8.6        | 7.7        | 9.7        | Cajas municipales                        |
| Edpyme                                   | 2.0        | 2.1        | 2.2        | 2.7        | 3.4        | 3.5        | 3.8        | 3.1        | 3.0        | 2.8        | 2.8        | 2.5        | 2.9        | Edpyme                                   |
| Empresas financieras                     | 4.5        | 4.5        | 4.8        | 5.0        | 5.3        | 5.3        | 5.4        | 5.5        | 5.5        | 5.4        | 5.9        | 5.6        | 5.9        | Empresas financieras                     |
| <b>TOTAL</b>                             | <b>5.7</b> | <b>6.0</b> | <b>6.0</b> | <b>6.5</b> | <b>6.3</b> | <b>6.1</b> | <b>6.3</b> | <b>6.3</b> | <b>6.7</b> | <b>6.4</b> | <b>6.6</b> | <b>6.0</b> | <b>6.8</b> | <b>TOTAL</b>                             |

1/ Cifras preliminares

FUENTE: Superintendencia de Banca, Seguros y AFP (SBS)

ELABORACIÓN: BCRP SUCURSAL PIURA. Departamento de Estudios Económicos