

BANCO CENTRAL DE RESERVA DEL PERÚ
SUCURSAL PIURA



TUMBES: Síntesis de Actividad Económica
Enero 2016¹

Departamento de Estudios Económicos

El Banco Central de Reserva del Perú (BCRP) ha considerado presentar un conjunto de indicadores sectoriales de actividad económica con la finalidad de poder realizar el seguimiento del desempeño de la economía departamental. Para el sector real, se ha utilizado el Valor Bruto de Producción a precios del año 2007 para los sectores disponibles. Cabe señalar que a partir de enero 2014, el Instituto Nacional de Estadística (INEI) ha realizado el cambio de año base (de 1994 a 2007) para la construcción del Producto Bruto Interno (PBI) nacional, estando en elaboración la desagregación departamental. En la medida que se publique referida información, el BCRP volvería a elaborar para cada departamento un indicador agregado de actividad económica.

¹ En el presente informe participaron Mario Alvarado Tabacchi, María Alama Salazar y Bersabeth Palacios Patrón

ÍNDICE

	<i>Página</i>
RESUMEN EJECUTIVO.....	3
I. ACTIVIDAD PRODUCTIVA.....	4
1. Actividad primaria.....	4
1.1 Sector agropecuario.....	4
1.2 Sector pesca	5
1.3 Sector hidrocarburos.....	5
2. Otros indicadores sectoriales.....	6
2.1 Sector manufactura.....	6
2.2 Sector construcción.....	6
II. SECTOR EXTERNO	7
1. Exportaciones.....	7
III. CRÉDITO Y DEPÓSITOS.....	7
1. Crédito.....	7
2. Depósitos	10
IV. EJECUCIÓN DEL PRESUPUESTO DE GASTOS DEL GOBIERNO GENERAL.....	11
1. Gasto corriente no financiero	11
2. Gasto de capital	11
V. ANEXOS	13



RESUMEN EJECUTIVO

Principales hechos de importancia

- En enero, las **actividades primarias** mostraron un comportamiento mixto. De un lado, se expandió ligeramente la actividad pesquera (0,1 por ciento), mientras que, de otro lado, se contrajo la producción agropecuaria (-1,7 por ciento) y petrolera (-35,4 por ciento).
- En cuanto a los **otros indicadores de actividad económica** en la región, creció la producción industrial (28,2 por ciento) y el crédito (5,1 por ciento). En contraste, se contrajeron los despachos de cemento (-2,1 por ciento) y la inversión pública (-5,3 por ciento)

Actividad primaria

- En enero, la **actividad agropecuaria** decreció en 1,7 por ciento respecto de análogo mes del año pasado, por la contracción de la producción agrícola (-0,4 por ciento) y pecuaria (-6,0 por ciento). Fue determinante la caída en la producción de plátano (-12,9 por ciento) debido a que este cultivo fue afectado por desbordes del río Tumbes entre abril y junio del año previo.
- En el mes bajo análisis, la **actividad pesquera** registró un ligero incremento de 0,1 por ciento respecto a similar período del año anterior, por el mayor desembarque para congelado (4,4 por ciento) que compensó la caída en fresco (-14,9 por ciento).
- La producción mensual de **petróleo crudo** se contrajo en 35,4 por ciento interanual.

Otros indicadores de actividad económica

- En enero, la **manufactura primaria** creció 28,2 por ciento respecto de análogo mes del año pasado. Este comportamiento se explica por el incremento en la producción de colas de langostino congelado (148,1 por ciento) y pescado congelado (4,4 por ciento).
- En el mes bajo análisis, los **despachos de cemento** registraron una disminución de 2,1 por ciento en relación con enero de 2015, en línea con la caída de la inversión pública.
- El **crédito** aumentó 5,1 por ciento interanual. El financiamiento a empresas se expandió en 0,8 por ciento y a personas, en 11,7 por ciento. En este último caso, influyó el incremento en el crédito de consumo e hipotecario que registraron tasas de crecimiento de 12,9 y 1,9 por ciento, respectivamente.
- Por su parte, la **inversión pública** resultó menor en 5,3 por ciento a la de similar mes del año pasado, por la contracción registrada en el Gobierno Nacional (-8,9 por ciento) y en los Gobiernos Locales (-5,7 por ciento).

CUADRO N° 1
OTROS INDICADORES DE ACTIVIDAD ECONÓMICA
(Variación % respecto a similar mes del año anterior)

	Ago.15	Sep.15	Oct.15	Nov.15	Dic.15	Ene.16
Producción industrial 1/	↑ 88.7	↑ 45.3	↑ 123.8	↑ 71.6	↑ 40.8	↑ 28.2
Despachos de cemento 1/	↑ 0.1	↓ -3.6	↑ 3.4	↓ -6.2	↑ 0.3	↓ -2.1
Crédito 2/	↑ 5.9	↑ 6.0	↑ 5.6	↑ 5.4	↑ 5.3	↑ 5.1
Crédito de consumo 2/	↑ 12.8	↑ 13.3	↑ 14.6	↑ 14.6	↑ 14.4	↑ 12.9
Crédito hipotecario 2/	↑ 14.3	↑ 12.5	↑ 8.2	↑ 7.5	↑ 6.0	↑ 1.9
Inversión pública 1/	↓ -47.2	↓ -49.5	↓ -34.7	↓ -37.5	↑ 7.6	↓ -5.3

1/ En términos reales.

2/ En términos nominales.

Fuentes: PRODUCE, Cementos Pacasmayo, SBS y MEF.



I. ACTIVIDAD PRODUCTIVA

1. Actividad primaria

1.1 Sector agropecuario

- En enero, la actividad agropecuaria decreció en 1,7 por ciento respecto de análogo mes del año pasado, por la contracción de la producción agrícola (-0,4 por ciento) y pecuaria (-6,0 por ciento). Fue determinante la caída en la producción de plátano (-12,9 por ciento) debido a que este cultivo fue afectado por desbordes del río Tumbes entre abril y junio del año previo, que implicaron la pérdida de una superficie de 705 hectáreas. En lo que concierne a la actividad pecuaria, disminuyó especialmente la producción de carne de vacuno (-6,9 por ciento).

CUADRO N° 2
SECTOR AGROPECUARIO 1/
(Toneladas)

Subsectores	Estructura Porcentual 2013 2/	ENERO		
		2015	2016	Var. %
AGRÍCOLA	69.57			-0.4
Orientada al mercado externo y agroindustria 2/	31.45			-13.6
Cacao	1.20	71	68	-4.4
Mango	0.09	278	155	-44.2
Plátano	28.90	10 867	9 464	-12.9
Maíz amarillo duro	1.26	41	21	-47.8
Orientada al mercado interno 2/	38.12			8.7
Arroz	31.99	11 180	12 066	7.9
Frijol caupí	0.04	2	3	113.1
Limón	4.75	2 741	3 286	19.9
Maíz choclo	0.80	187	135	-27.8
Melón	0.02	0	0	n.d.
Soya	0.08	13	2	-81.2
Yuca	0.45	222	158	-28.6
PECUARIO	30.43			-6.0
Carne de Ave 3/	0.88	16	15	-5.8
Huevo	0.17	8	7	-16.4
Carne de vacuno 3/	15.92	193	180	-6.9
Leche	0.35	54	48	-9.7
Carne de Ovino 3/	2.58	20	19	-7.5
Carne de Porcino 3/	5.31	52	50	-3.9
Carne de Caprino 3/	5.23	44	44	-2.0
SECTOR AGROPECUARIO	100.00			-1.7

1/ Cifras preliminares

2/ A precios de 2007

3/ Peso neto

Fuente: Ministerio de Agricultura y Riego

Elaboración: BCRP, Sucursal Piura. Departamento de Estudios Económicos

- En lo que va de la campaña agrícola 2015-2016 (agosto-enero), se instalaron 7 387 hectáreas de cultivos transitorios, lo que implicó una disminución del 12,9 por ciento respecto de igual período del año pasado. Este comportamiento se explica por la menor siembra de arroz (-13,1 por ciento). En lo referente a cultivos permanentes, se sembraron 400 hectáreas de plátano, en procura de recuperar el área perdida debido a los desbordes ocurridos en el segundo trimestre de este año.



CUADRO N° 3
SUPERFICIE SEMBRADA 1/
(Hectáreas)

CULTIVO	CAMPAÑA AGRÍCOLA 2/		Variación	
	2014 - 2015	2015 - 2016	Absoluta	Porcentual
CULTIVOS TRANSITORIOS	8 477	7 387	-1 089	- 12.9
Arroz	8 166	7 099	-1 067	- 13.1
Frijol Caupí	4	8	4	114.5
Maíz Amarillo Duro	67	85	18	26.9
Maíz Choclo	155	116	- 39	- 25.2
Soya	3	2	- 1	- 33.3
Yuca	50	52	2	3.6
Otros	33	26	- 6	- 19.8
CULTIVOS PERMANENTES	191	489	299	156.8
Cacao	2	3	2	100.0
Limón	75	86	11	14.9
Mango	2	0	- 2	- 100.0
Plátano	112	400	288	257.2
Total	8 667	7 877	- 791	- 9.1

1/ Cifras preliminares

2/ De agosto a enero

FUENTE: MINAGRI

1.2 Sector pesca

- En enero, la actividad pesquera registró un ligero incremento de 0,1 por ciento respecto a similar mes del año pasado, por el mayor desembarque para congelado (4,4 por ciento) que compensó la caída en fresco (-14,9 por ciento).

CUADRO N° 4
SECTOR PESCA 1/
(En toneladas)

DESTINO	ENERO		
	2015	2016	Var %1/
Consumo Humano Directo			
Congelado	1 869	1 952	4.4
Curado	0	0	n.d.
Fresco	742	632	-14.9
TOTAL			0.1

1/ A precios de 2007. Cifras preliminares.

Fuente: Ministerio de la Producción; Gerencia Regional de la Producción - Tumbes

Elaboración: BCRP Sucursal Piura. Departamento de Estudios Económicos

1.3 Sector hidrocarburos

- En enero, la producción de petróleo crudo se contrajo en 35,4 por ciento respecto de análogo mes del año previo.

CUADRO N° 5
SECTOR HIDROCARBUROS 1/
(En barriles)

	ENERO		
	2015	2016	Var.%
PETROLEO CRUDO (barriles)			
BPZ	120 021	77 571	-35.4
TOTAL 1/	120 021	77 571	-35.4

1/ Variación porcentual en términos reales a precios de 2007

FUENTE: PERUPETRO

ELABORACIÓN: BCRP Sucursal Piura. Departamento de Estudios Económicos

2. Otros indicadores sectoriales

2.1 Sector manufactura

- En enero, la manufactura primaria creció 28,2 por ciento respecto de análogo mes del año pasado. Este comportamiento se explica por el incremento en la producción de colas de langostino congelado (148,1 por ciento) y pescado congelado (4,4 por ciento).

CUADRO N° 6
SECTOR MANUFACTURA 1/
(Variación % real respecto a similar periodo del año anterior)

Ramas de actividad	Estructura porcentual 2012 2/	ENERO
		Var.%
MANUFACTURA PRIMARIA	100.0	28.2
Derivados pesqueros y acuícolas	100.0	28.2
SECTOR MANUFACTURA	100.0	28.2

1/ Cifras preliminares.

2/ A precios de 2007.

Fuente: PRODUCE, INEI

2.2 Sector construcción

- En el mes bajo análisis, los despachos de cemento registraron una disminución de 2,1 por ciento en relación con enero de 2015, en línea con la caída de la inversión pública.

GRÁFICO N° 1
CRECIMIENTO DE LOS DESPACHOS DE CEMENTO
(Variación % real respecto a similar mes del año anterior)

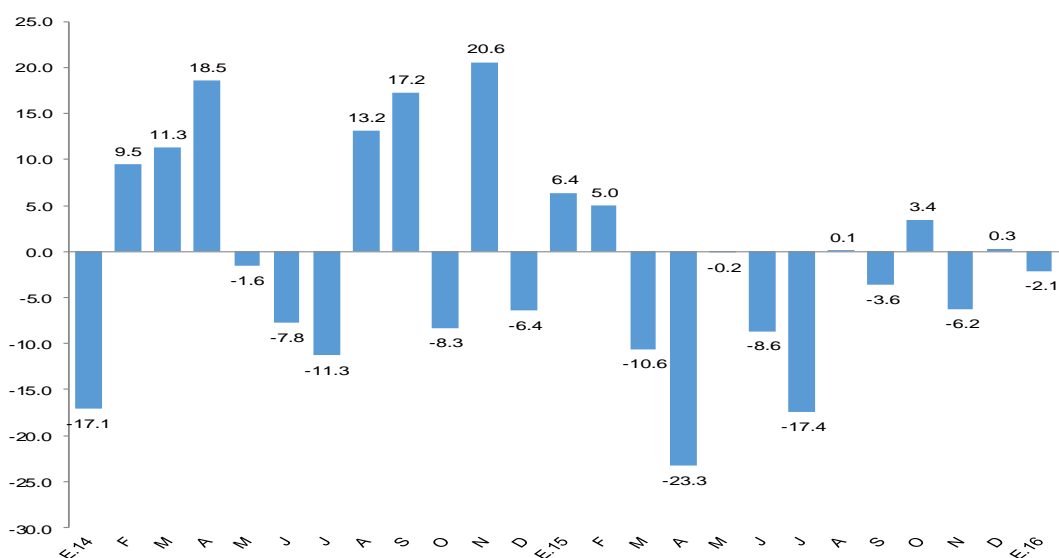

FUENTE: BCRP Sucursal Piura en base a información de Cementos Pacasmayo S.A.A

II. SECTOR EXTERNO

1. Exportaciones

- En enero, las exportaciones de Tumbes totalizaron US\$ 10,4 millones, es decir, 11,9 por ciento menos que las registradas en igual mes del año pasado, básicamente por la caída en las exportaciones no tradicionales (-11,9 por ciento), ya que, al igual que en enero del año pasado, no hubo exportación tradicional.
- Se registraron menores ventas de langostinos congelados (-9,3 por ciento), conchas de abanico (-55,3 por ciento), pescado congelado (-17,7 por ciento) y legumbres (-95,5 por ciento).
- Los principales destinos de las exportaciones fueron Estados Unidos (58,2 por ciento), España (18,0 por ciento), Japón (7,9 por ciento), Francia (4,1 por ciento), Alemania (3,0 por ciento) y Jamaica (3,0 por ciento).

CUADRO Nº 7
EXPORTACIONES POR GRUPO DE PRODUCTOS 1/
(Valor FOB en millones de US\$)

	Estructura % 2013	ENERO		
		2014	2015	Var %
PRODUCTOS TRADICIONALES	3.3%	0.0	0.0	n.d.
Agropecuario	3.3%	0.0	0.0	n.d.
PRODUCTOS NO TRADICIONALES	96.7%	11.8	10.4	-11.9
Agropecuario	5.5%	0.8	0.4	-45.9
Pesquero	90.4%	10.8	10.0	-7.9
Otros	0.9%	0.2	0.0	-83.0
TOTAL EXPORTACIONES	100.0%	11.8	10.4	-11.9

1/ Cifras preliminares

2/ En base a la estructura de similar período de 2013

FUENTE : SUNAT.

ELABORACIÓN: BCRP Sucursal Piura. Departamento de Estudios Económicos

III. CRÉDITO Y DEPÓSITOS

1. Crédito

- En enero, el crédito registró un aumento de 5,1 por ciento interanual, lo cual significó un crecimiento menor al registrado en similar mes de 2015 (5,9 por ciento).
- Según tipo de moneda, el crédito en moneda nacional creció en 7,4 por ciento interanual y las colocaciones en moneda extranjera disminuyeron en 11,4 por ciento. El 89,5 por ciento del crédito fue otorgado en moneda nacional.

CUADRO Nº 9
CRÉDITO
(Saldos en millones de soles)

	Saldos en millones de soles		Tasa de crecimiento (%)	
	Dic-15	Ene-16	Mes	12 Meses
POR TIPO DE CRÉDITO				
Empresas	423	420	-0.8	0.8
Personas	301	300	-0.6	11.7
Consumo	271	269	-0.6	12.9
Hipotecario	30	30	-0.5	1.9
TOTAL	724	719	-0.7	5.1
POR TIPO DE MONEDA				
MN	649	644	-0.7	7.4
ME (Mill. US\$)	22	22	-0.5	-11.4

Fuente: SBS y AFP.

Elaboración: BCRP, Sucursal Piura. Departamento de Estudios Económicos.

GRÁFICO Nº 4
CRECIMIENTO DEL CRÉDITO 1/
(Variación % respecto a similar mes del año anterior)

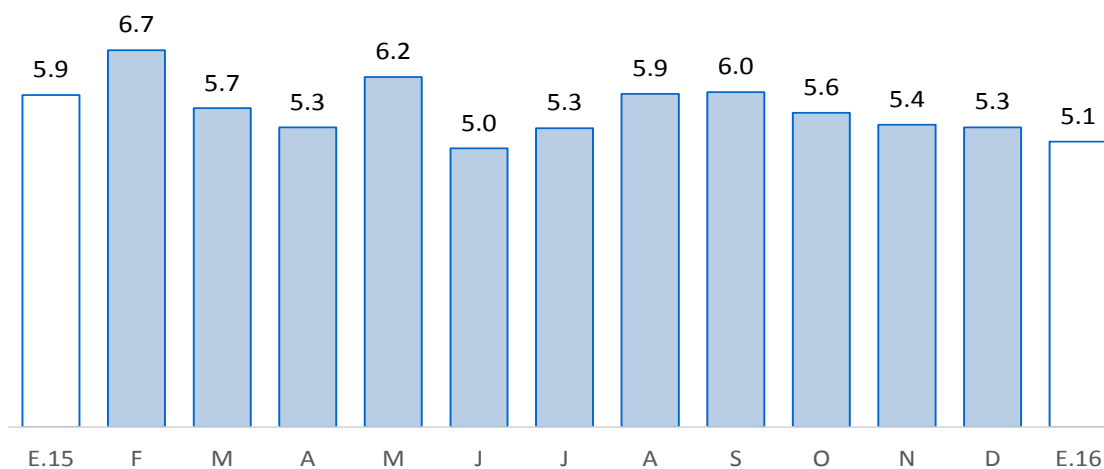

Fuente: SBS y AFP

1/ Comprende banca múltiple, Banco de la Nación, Agrobanco, cajas municipales, cajas rurales, edpymes y financieras.

En cuanto al tipo de crédito, el financiamiento a personas creció 11,7 por ciento, impulsado por la expansión del crédito de consumo e hipotecario (12,9 y 1,9 por ciento, respectivamente). Por otra parte, el financiamiento a empresas registró un crecimiento de 0,8 por ciento interanual; al respecto, mientras que el crédito a medianas empresas aumentó en 5,8 por ciento, las colocaciones a grandes empresas se expandieron en 4,1 por ciento.

GRÁFICO Nº 5
EVOLUCIÓN DEL TIPO DE CRÉDITO
(Porcentaje)

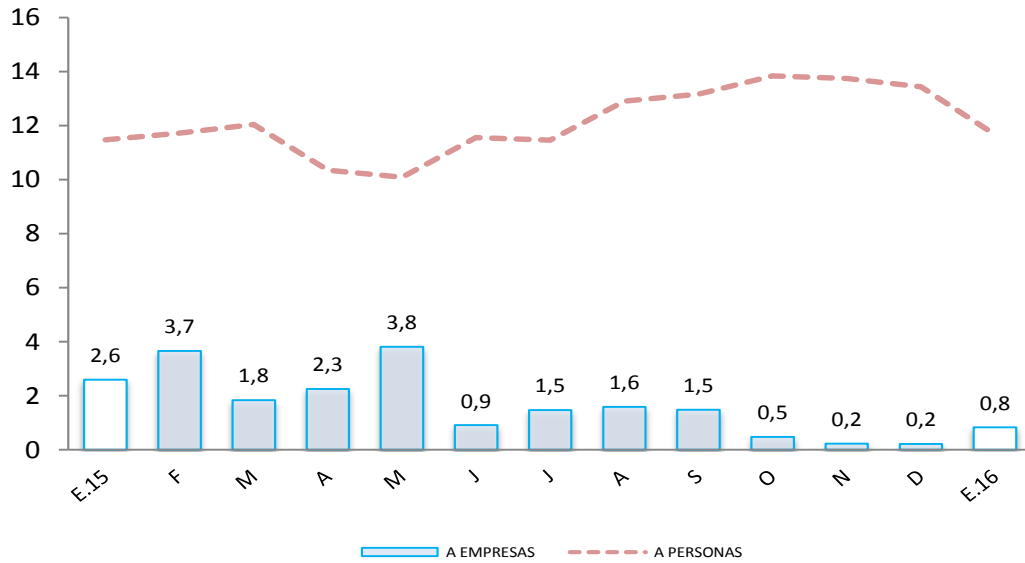

- La tasa de morosidad registrada en diciembre de 2015 fue de 6,0 por ciento, es decir, 0,3 de punto porcentual más respecto al mismo mes de 2014 y por encima de la mora promedio nacional (2,8 por ciento). La morosidad de las cajas municipales fue de 7,7 por ciento; de la banca múltiple, de 6,4 por ciento; empresas financieras, 5,6 por ciento; edpymes, 2,5 por ciento; Banco de la Nación, 1,1 por ciento y Agrobanco, 0,3 por ciento.

GRÁFICO Nº 6
TASA DE MOROSIDAD
(Porcentaje)

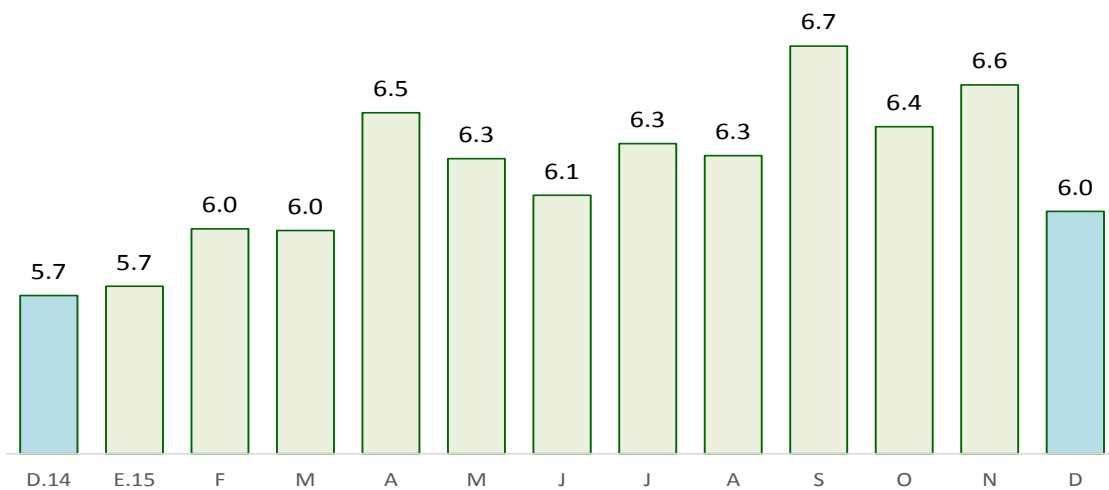

Fuente: SBS y AFP

ELABORACIÓN: BCRP - Sucursal Piura. Departamento de Estudios Económicos



2. Depósitos

- En enero, los depósitos en las instituciones financieras aumentaron 5,4 por ciento interanual; es decir, a un ritmo superior que el observado en análogo mes del año previo (4,1 por ciento).
- Por tipo de moneda, los depósitos en moneda nacional crecieron 6,6 por ciento interanual, mientras que las captaciones en moneda extranjera lo hicieron en 1,6 por ciento. La tasa de dolarización de los depósitos fue de 22,9 por ciento.
- Según tipo de depósito, los ahorros corrientes, que representan el 49,8 por ciento del total, mostraron un crecimiento interanual de 0,2 por ciento; los depósitos a plazos, del 5,4 por ciento y los depósitos a la vista, de 17,5 puntos porcentuales.

CUADRO Nº 10
DEPÓSITOS 1/
(SalDOS en millones de soles)

	SalDOS en millones de soles		Tasa de crecimiento (%)	
	Dic-15	Ene-16	Mes	12 Meses
POR TIPO DE DEPÓSITO				
Vista	85	78	-8.6	17.5
Ahorro	156	155	-0.8	0.2
A plazo	79	79	0.3	5.4
TOTAL	320	311	-2.6	5.4
POR TIPO DE MONEDA				
MN	250	240	-4.1	6.6
ME (Mill. US\$)	20	21	2.9	1.6

Fuente: SBS y AFP.

Elaboración: BCRP, Sucursal Piura. Departamento de Estudios Económicos.

GRÁFICO Nº 7
CRECIMIENTO DE LOS DEPÓSITOS 1/
(Variación % respecto a similar mes del año anterior)

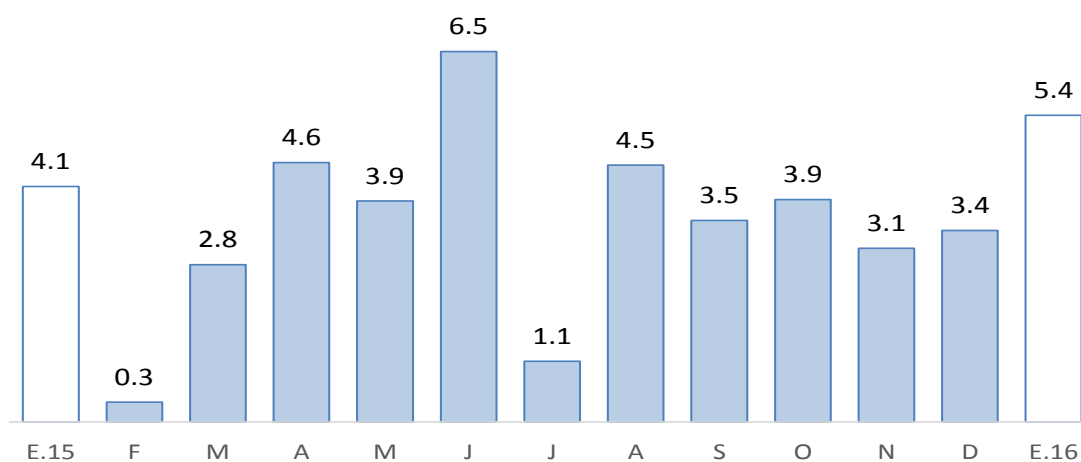

Fuente: SBS y AFP

1/ Comprende banca múltiple, Banco de la Nación, Agrobanco, cajas municipales, cajas rurales y financieras.

IV. EJECUCIÓN DEL PRESUPUESTO DE GASTOS DEL GOBIERNO GENERAL

1. Gasto corriente no financiero

- En enero, el gasto público corriente no financiero bordeó los S/ 47 millones, mostrando un incremento interanual real de 5,2 por ciento, que se explica por el mayor gasto del Gobierno Nacional (7,1 por ciento) y de los Gobiernos Locales (53,8 por ciento).

CUADRO N° 11
GASTO PÚBLICO 1/ 2/
(Millones de soles)

	ENERO		
	2015	2016	Var.% real
Gobierno Nacional	16	18	7,1
Gobierno Regional	24	24	-3,8
Gobiernos locales	4	6	53,8
TOTAL	43	47	5,2

1/ Información actualizada al 31 de enero 2016.

2/ Comprende el gasto en remuneraciones, pensiones, bienes y servicios.

Fuente: Ministerio de Economía y Finanzas.

Elaboración: BCRP, Sucursal Piura. Departamento de Estudios Económicos.

2. Gasto de capital

- En enero, la inversión pública totalizó S/ 2 millones y resultó menor en 5,3 por ciento a la de similar mes del año pasado, por la contracción registrada en el Gobierno Nacional (-8,9 por ciento) y en los Gobiernos Locales (-5,7 por ciento).

CUADRO N° 12
INVERSIÓN PÚBLICA 1/ 2/
(Millones de soles)

	ENERO		
	2015	2016	Var.% real
Gobierno Nacional	1	1	-8,9
Gobierno Regional	0	0	738,2
Gobiernos locales	1	1	-5,7
Inversión Pública	2	2	-5,3

1/ Información actualizada al 31 de enero 2016.

2/ Comprende la adquisición de activos no financieros.

Fuente: Ministerio de Economía y Finanzas.

Elaboración: BCRP, Sucursal Piura. Departamento de Estudios Económicos.

- En cuanto al avance de la inversión pública, al término del mes, representa el 0,9 por ciento del Presupuesto Institucional Modificado (PIM), ascendente a S/ 270 millones. El Gobierno Nacional muestra una ejecución del 0,7 por ciento; el Gobierno Regional, del 0,1 por ciento y los Gobiernos Locales, del 1,9 por ciento.

GRÁFICO Nº 8
CRECIMIENTO DE LA INVERSIÓN PÚBLICA
 (Variación % real)

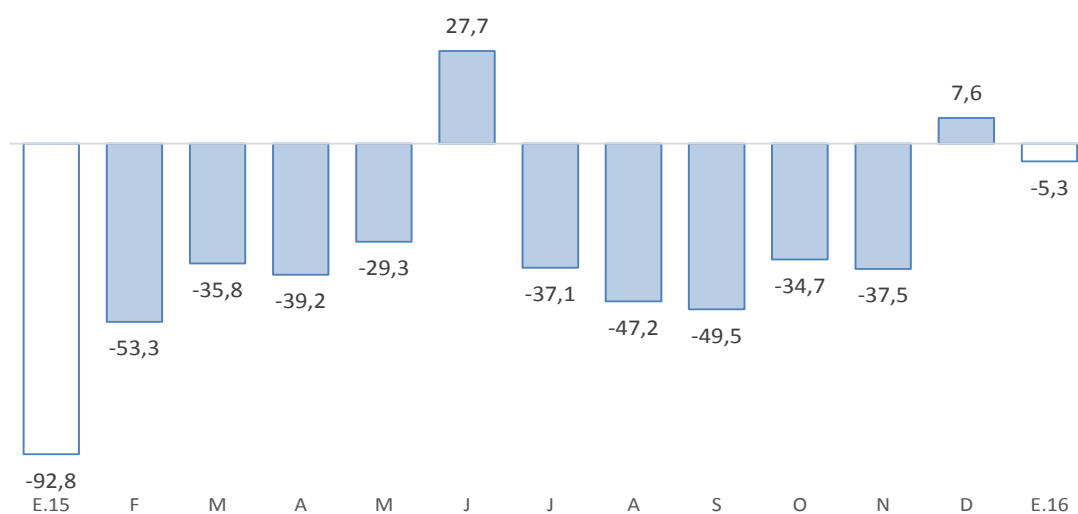

Fuente: BCRP-Departamento de Estadísticas Fiscales

- En general, es muy escaso el avance de la inversión pública en Tumbes durante el primer mes del año. En particular, los gobiernos locales asignaron la mayor parte de sus recursos a infraestructura vial (S/ 0,7 millones).

V. ANEXOS

ANEXO 1

TUMBES: PRODUCCIÓN AGROPECUARIA 1/
(TM)

	2015												2016	
	ENE	FEB	MAR	ABR	MAY	JUN	JUL	AGO	SET	OCT	NOV	DIC	ENE	
AGRÍCOLA														AGRÍCOLA
Arroz	11 180	0	0	0	2 167	51 031	4 851	0	0	0	4 871	54 916	12 066	Arroz
Cacao	71	63	70	61	57	46	63	63	48	58	55	66	68	Cacao
Frijol caupi	2	0	0	0	5	8	21	25	4	20	18	1	3	Frijol caupi
Limón	2 741	2 875	3 030	2 615	2 117	1 455	696	564	458	538	1 731	2 334	3 286	Limón
Maíz amarillo	41	7	0	5	26	1 623	639	50	53	41	56	43	21	Maíz amarillo
Maíz choclo	187	82	96	34	148	72	65	133	146	206	217	141	135	Maíz choclo
Mango	278	0	0	0	0	0	0	0	0	0	77	134	155	Mango
Melón	0	0	0	0	0	30	0	0	0	0	0	0	0	Melón
Plátano	10 867	12 025	12 297	9 377	7 583	7 543	6 861	6 881	6 894	7 246	7 833	8 392	9 464	Plátano
Soya	13	0	0	0	0	0	0	0	0	1	1	0	2	Soya
Tabaco	0	0	0	0	0	0	0	0	0	0	0	0	0	Tabaco
Yuca	222	93	3	0	0	254	384	76	216	206	438	368	158	Yuca
PECUARIO														PECUARIO
Carne de ave ^{2/}	16	6	12	15	9	10	11	13	12	12	40	15	15	Carne de ave ^{2/}
Carne de caprino ^{2/}	44	44	45	47	49	45	51	50	54	52	44	60	44	Carne de caprino ^{2/}
Carne de ovino ^{2/}	20	19	20	20	20	22	21	21	19	18	19	20	19	Carne de ovino ^{2/}
Carne de porcino ^{2/}	52	83	51	74	78	88	92	100	105	110	105	102	50	Carne de porcino ^{2/}
Carne de vacuno ^{2/}	193	168	206	215	190	195	189	205	179	176	162	172	180	Carne de vacuno ^{2/}
Huevos	8	8	9	9	9	12	9	9	9	8	8	8	7	Huevos
Leche	54	53	55	53	51	67	72	67	45	46	46	49	48	Leche

1/ Cifras preliminares

2/ Peso neto

FUENTE: MINAGRI

ELABORACIÓN: BCRP SUCURSAL PIURA. Departamento de Estudios Económicos



ANEXO 2

**TUMBES: PRODUCCIÓN PESQUERA 1/
T.M.B**

	2015												2016	
	ENE	FEB	MAR	ABR	MAY	JUN	JUL	AGO	SET	OCT	NOV	DIC	ENE	
CHD 2/	2 611	3 146	3 155	1 834	2 240	2 990	2 725	2 967	2 552	3 208	2 253	2 959	2 584	CHD 1/
1. Fresco	742	770	1 066	790	783	798	672	881	801	959	808	1 016	632	1. Fresco
2. Congelado	1 869	2 376	2 089	1 044	1 456	2 191	2 053	2 086	1 751	2 249	1 446	1 943	1 952	2. Congelado
4. Curado	0	0	0	0	0	0	0	0	0	0	0	0	0	4. Curado
TOTAL	2 611	3 146	3 155	1 834	2 240	2 990	2 725	2 967	2 552	3 208	2 253	2 959	2 584	TOTAL

1/ Cifras preliminares

2/ Consumo Humano Directo

FUENTE: Ministerio de la Producción

ELABORACIÓN: BCRP SUCURSAL PIURA. Departamento de Estudios Económicos

ANEXO 3

**TUMBES: EXPORTACIONES FOB POR GRUPOS DE PRODUCTO 1/
(MILLONES US\$)**

TIPO	2015												2016	TIPO	
	ENE	FEB	MAR	ABR	MAY	JUN	JUL	AGO	SET	OCT	NOV	DIC	ENE		
I. Productos Tradicionales	0.0	0.0	0.0	0.0	0.0	0.0	0.0	0.0	0.0	0.0	0.0	0.0	0.0	0.0	I. Productos Tradicionales
Agropecuario	0.0	0.0	0.0	0.0	0.0	0.0	0.0	0.0	0.0	0.0	0.0	0.0	0.0	0.0	Agropecuario
Pesquero	0.0	0.0	0.0	0.0	0.0	0.0	0.0	0.0	0.0	0.0	0.0	0.0	0.0	0.0	Pesquero
II. Productos No Tradicionales	11.8	11.4	13.0	7.4	10.8	11.1	11.9	9.4	9.3	10.6	7.9	10.2	10.4	II. Productos No Tradicionales	
Agropecuario	0.8	0.5	0.4	0.4	0.2	0.1	0.1	0.1	0.1	0.3	0.3	0.5	0.4	Agropecuario	
Maderas y Papeles	0.0	0.0	0.0	0.0	0.0	0.0	0.0	0.0	0.0	0.0	0.0	0.0	0.0	Maderas y Papeles	
Metal-Mecánico	0.0	0.0	0.0	0.0	0.0	0.0	0.0	0.0	0.0	0.1	0.0	0.0	0.0	Metal-Mecánico	
Minería No Metálica	0.0	0.0	0.0	0.0	0.0	0.0	0.0	0.0	0.0	0.0	0.0	0.0	0.0	Minería No Metálica	
Pesquero	10.8	10.9	12.5	7.0	10.5	11.0	11.8	8.3	9.2	10.1	7.5	9.7	10.0	Pesquero	
Químico	0.0	0.0	0.0	0.0	0.0	0.0	0.0	0.0	0.0	0.0	0.0	0.0	0.0	Químico	
Resto de No Tradicionales	0.2	0.0	0.0	0.0	0.0	0.0	0.0	1.0	0.0	0.1	0.0	0.0	0.0	Resto de No Tradicionales	
Sidero-Metalúrgico y Joyería	0.0	0.0	0.0	0.0	0.0	0.0	0.0	0.0	0.0	0.0	0.0	0.0	0.0	Sidero-Metalúrgico y Joyería	
Textil	0.0	0.0	0.0	0.0	0.0	0.0	0.0	0.0	0.0	0.0	0.0	0.0	0.0	Textil	
TOTAL EXPORTACIONES	11.8	11.4	13.0	7.4	10.8	11.1	11.9	9.4	9.3	10.6	7.9	10.2	10.4	TOTAL EXPORTACIONES	

1/ Cifras preliminares

FUENTE: SUNAT

ELABORACIÓN: BCRP SUCURSAL PIURA. Departamento de Estudios Económicos



ANEXO 4

TUMBES: EXPORTACIONES DE PRODUCTOS NO TRADICIONALES 1/
(Millones de US\$)

TIPO	2015												2016	TIPO	
	ENE	FEB	MAR	ABR	MAY	JUN	JUL	AGO	SET	OCT	NOV	DIC	ENE		
Arroz	0.0	0.0	0.0	0.0	0.0	0.0	0.0	0.0	0.0	0.0	0.0	0.0	0.0	0.0	Arroz
Bananas tipo "cavendish valery"	0.4	0.4	0.4	0.4	0.2	0.0	0.1	0.1	0.1	0.3	0.3	0.4	0.4	0.4	Bananas tipo "cavendish valery"
Legumbres (frijoles, cebollas, ajos, aceitunas)	0.2	0.0	0.0	0.0	0.0	0.0	0.0	0.0	0.0	0.0	0.0	0.1	0.0	0.0	Legumbres (frijoles, cebollas, ajos, aceitunas)
Otros prod.agropec. no tradicionales	0.1	0.1	0.0	0.0	0.0	0.0	0.0	0.0	0.0	0.0	0.0	0.0	0.0	0.0	Otros prod.agropec. no tradicionales
AGROPECUARIOS	0.8	0.5	0.4	0.4	0.2	0.1	0.1	0.1	0.1	0.3	0.3	0.5	0.4	0.4	AGROPECUARIOS
Colas de langostinos congeladas	6.0	6.3	7.6	4.6	6.2	5.7	7.0	5.6	6.4	7.0	4.8	7.0	6.9	6.9	Colas de langostinos congeladas
Conchas de abanico	0.7	0.9	1.2	0.3	0.4	0.3	0.1	0.0	0.0	0.4	0.4	0.6	0.3	0.3	Conchas de abanico
Langostinos	2.6	2.2	2.6	1.1	2.3	4.2	3.9	2.5	2.4	2.4	2.3	1.6	1.3	1.3	Langostinos
Pota	0.1	1.1	1.0	0.6	0.3	0.3	0.2	0.3	0.3	0.2	0.0	0.1	0.2	0.2	Pota
Pescado congelado	1.3	0.5	0.0	0.3	1.1	0.2	0.4	0.0	0.1	0.0	0.0	0.5	1.1	1.1	Pescado congelado
Otros prod.pesqueros no tradicionales	0.1	0.0	0.1	0.2	0.2	0.2	0.2	0.0	0.0	0.0	0.1	0.0	0.1	0.0	Otros prod.pesqueros no tradicionales
PESQUEROS	10.8	10.9	12.5	7.0	10.5	11.0	11.8	8.3	9.2	10.1	7.5	9.7	10.0	10.0	PESQUEROS
OTROS NO TRADICIONALES	0.2	0.0	0.0	0.0	0.0	0.0	0.0	1.0	0.0	0.2	0.0	0.0	0.0	0.0	OTROS NO TRADICIONALES
TOTAL DE EXPORTACIONES NO TRADICIONALES	11.8	11.4	13.0	7.4	10.8	11.1	11.9	9.4	9.3	10.6	7.9	10.2	10.4	10.4	TOTAL DE EXPORTACIONES NO TRADICIONALES

1/ Cifras preliminares

FUENTE: SUNAT

ELABORACIÓN: BCRP SUCURSAL PIURA. Departamento de Estudios Económicos



ANEXO 5

**TUMBES: IMPORTACIONES POR USO O DESTINO ECONOMICO 1/
(Millones de US\$)**

RUBROS	2 015												2 016	RUBROS
	ENE	FEB	MAR	ABR	MAY	JUN	JUL	AGO	SET	OCT	NOV	DIC	ENE	
I. Bienes de consumo	5.8	6.2	6.7	7.4	7.1	4.3	25.8	8.2	4.7	9.6	7.1	4.2	3.6	I. Bienes de consumo
Bienes de consumo no duradero	4.4	4.9	5.1	5.5	5.6	3.5	25.2	7.6	4.1	8.7	6.0	3.5	2.7	Bienes de consumo no duradero
Bienes de consumo duradero	1.5	1.2	1.6	1.9	1.5	0.9	0.6	0.5	0.6	0.9	1.1	0.8	0.8	Bienes de consumo duradero
II. Insumos	4.4	5.1	4.9	4.0	4.0	3.1	3.3	3.0	3.9	3.8	4.0	4.4	4.9	II. Insumos
Combustibles,lubricantes y prod. conexos	0.1	0.1	0.1	0.0	0.0	0.2	0.0	0.0	0.1	0.0	0.1	0.0	0.0	Combustibles,lubricantes y prod. conexos
Materia prima para la agricultura	1.9	2.4	2.4	1.7	1.8	0.9	1.6	1.1	1.6	1.5	2.0	2.6	2.9	Materia prima para la agricultura
Materia prima para la industria	2.5	2.7	2.5	2.3	2.1	2.0	1.7	1.9	2.3	2.3	1.9	1.8	2.0	Materia prima para la industria
III. Bienes de capital y materiales de construcción	0.5	0.4	0.6	0.6	0.7	0.5	1.1	0.3	1.1	0.4	0.9	0.2	0.4	III. Bienes de capital y materiales de construcción
Para la construcción	0.1	0.1	0.2	0.1	0.1	0.2	0.1	0.1	0.1	0.3	0.2	0.1	0.1	Para la construcción
Para la agricultura	0.0	0.0	0.0	0.0	0.0	0.1	0.0	0.0	0.0	0.0	0.0	0.0	0.0	Para la agricultura
Para la industria	0.4	0.2	0.3	0.5	0.5	0.2	1.0	0.2	0.2	0.1	0.6	0.1	0.4	Para la industria
Equipo de Transporte	0.0	0.0	0.0	0.0	0.0	0.1	0.0	0.0	0.8	0.0	0.0	0.0	0.0	Equipo de Transporte
IV.Otros bienes	0.0	0.0	0.0	0.0	0.0	0.0	0.0	0.0	0.0	0.0	0.0	0.0	0.0	IV.Otros bienes
TOTAL	10.8	11.7	12.2	12.0	11.7	7.9	30.2	11.5	9.8	13.8	12.0	8.8	8.9	TOTAL

1/ Cifras preliminares

FUENTE: SUNAT

ELABORACIÓN: BCRP SUCURSAL PIURA. Departamento de Estudios Económicos



ANEXO 6

TUMBES: INGRESOS CORRIENTES DEL GOBIERNO CENTRAL
(Millones de nuevos soles)

	2 015												2 016	
	ENE	FEB	MAR	ABR	MAY	JUN	JUL	AGO	SET	OCT	NOV	DIC	ENE	
I. Ingresos Tributarios	14.1	12.0	14.7	12.0	12.1	12.2	11.9	11.2	13.1	13.7	12.7	13.4	14.6	I. Ingresos Tributarios
1. Impuestos a los ingresos	4.0	2.5	4.8	4.5	2.9	3.2	3.2	3.0	4.1	3.6	3.4	3.5	4.0	1. Impuestos a los ingresos
-Personas Naturales	1.3	0.8	0.7	0.8	1.0	0.7	0.7	0.6	0.8	0.7	0.8	0.8	1.3	-Personas Naturales
-Personas Jurídicas	2.3	1.6	1.8	1.5	1.3	1.6	1.5	1.7	1.8	2.0	2.3	2.4	2.4	-Personas Jurídicas
-Regularización	0.4	0.1	2.3	2.2	0.6	0.9	1.0	0.7	1.4	0.9	0.3	0.3	0.4	-Regularización
2. Impuestos a la Importación	0.2	0.3	0.3	0.2	0.2	0.2	0.3	0.2	0.2	0.3	0.2	0.2	0.3	2. Impuestos a la Importación
3. Impuestos General a las Ventas	8.7	8.3	8.4	6.4	7.8	7.4	7.2	7.2	7.7	8.6	8.0	8.1	9.4	3. Impuestos General a las Ventas
-Operaciones Internas	3.4	2.3	2.2	1.7	2.2	3.0	2.5	2.4	3.0	2.9	2.5	3.3	4.1	-Operaciones Internas
-Operaciones Externas	5.4	6.0	6.3	4.6	5.7	4.4	4.7	4.8	4.8	5.7	5.4	4.8	5.3	-Operaciones Externas
4. Impuestos Selectivo al Consumo	0.0	0.1	0.1	0.1	0.1	0.2	0.1	0.1	0.1	0.1	0.1	0.0	0.1	4. Impuestos Selectivo al Consumo
5. Otros ingresos tributarios	1.2	0.7	1.0	0.9	1.1	1.2	1.1	0.9	0.9	1.1	1.1	1.5	0.9	5. Otros ingresos tributarios
II. Ingresos No Tributarios	0.1	0.0	0.1	0.1	0.1	0.1	0.1	0.2	0.1	0.1	0.1	0.1	0.1	II. Ingresos No Tributarios
INGRESOS CORRIENTES (I+II)	14.2	12.0	14.8	12.1	12.2	12.3	12.0	11.4	13.2	13.8	12.7	13.5	14.7	INGRESOS CORRIENTES (I+II)

FUENTE: SUNAT

ELABORACIÓN: BCRP SUCURSAL PIURA. Departamento de Estudios Económicos



ANEXO 7

TUMBES : EJECUCIÓN DEL PRESUPUESTO DE GASTOS DEL GOBIERNO NACIONAL
(Millones de nuevos soles)

	2015												2016	
	ENE	FEB	MAR	ABR	MAY	JUN	JUL	AGO	SET	OCT	NOV	DIC	ENE	
GASTOS NO FINANCIEROS	16.8	22.2	24.2	25.8	32.4	27.0	21.4	34.9	34.8	38.5	26.3	117.3	18.5	GASTOS NO FINANCIEROS
a. GASTOS CORRIENTES	15.7	17.6	21.0	22.7	29.8	24.2	16.6	31.1	32.3	36.3	23.5	87.8	17.5	a. GASTOS CORRIENTES
1. Personal y obligaciones sociales	7.5	9.6	9.7	9.6	10.6	9.8	9.2	9.3	9.6	9.7	9.7	11.7	10.9	1. Personal y obligaciones sociales
2. Pensiones y otras prestaciones sociales	0.4	0.5	0.5	0.7	0.5	0.5	0.9	0.5	0.5	0.7	0.5	1.0	0.5	2. Pensiones y otras prestaciones sociales
3. Bienes y servicios	4.3	3.8	5.8	4.4	17.4	10.3	5.1	17.9	16.2	21.2	7.9	69.4	2.7	3. Bienes y servicios
4. Donaciones y transferencias	3.4	2.7	2.6	5.8	0.1	1.2	0.1	0.8	0.0	2.7	2.7	0.1	3.3	4. Donaciones y transferencias
5. Otros gastos	0.1	1.0	2.4	2.2	1.2	2.4	1.3	2.6	6.0	2.0	2.7	5.6	0.1	5. Otros gastos
b. GASTOS DE CAPITAL	1.1	4.6	3.2	3.1	2.6	2.8	4.8	3.8	2.5	2.2	2.8	29.5	1.0	b. GASTOS DE CAPITAL
1. Adquisición de activos no financieros	1.1	4.6	3.2	3.1	2.6	2.8	4.8	3.7	2.5	2.1	2.8	29.5	1.0	1. Adquisición de activos no financieros
2. Otros gastos de capital	0.0	0.0	0.0	0.0	0.0	0.0	0.0	0.1	0.0	0.1	0.0	0.0	0.0	2. Otros gastos de capital

FUENTE: Ministerio de Economía y Finanzas.

ELABORACIÓN: BCRP Sucursal Piura. Departamento de Estudios Económicos



ANEXO 8

TUMBES: EJECUCIÓN DEL PRESUPUESTO DE GASTOS DEL GOBIERNO REGIONAL
(Millones de nuevos soles)

	2015												2016	
	ENE	FEB	MAR	ABR	MAY	JUN	JUL	AGO	SET	OCT	NOV	DIC	ENE	
GASTOS NO FINANCIEROS	23.6	21.5	24.6	22.8	26.4	30.4	32.6	25.9	26.6	30.0	37.7	58.0	23.9	GASTOS NO FINANCIEROS
a. GASTOS CORRIENTES	23.5	16.5	20.6	21.3	22.8	23.7	30.2	24.4	23.9	27.6	30.1	38.6	23.7	a. GASTOS CORRIENTES
1. Personal y obligaciones sociales	19.4	11.9	14.3	14.1	14.3	14.7	16.5	15.5	14.4	15.1	19.6	16.7	17.7	1. Personal y obligaciones sociales
2. Pensiones y otras prestaciones sociales	2.0	1.7	1.6	1.5	1.7	1.5	1.9	1.7	1.6	1.7	1.8	2.4	2.6	2. Pensiones y otras prestaciones sociales
3. Bienes y servicios	2.1	2.8	4.5	5.5	5.7	7.4	11.7	7.1	7.8	10.8	8.6	19.5	2.8	3. Bienes y servicios
4. Donaciones y transferencias	0.0	0.0	0.0	0.0	0.0	0.0	0.0	0.0	0.0	0.0	0.0	0.0	0.0	4. Donaciones y transferencias
5. Otros gastos	0.0	0.1	0.2	0.2	1.1	0.1	0.1	0.1	0.1	0.0	0.1	0.0	0.6	5. Otros gastos
b. GASTOS DE CAPITAL	0.1	5.0	4.0	1.5	3.6	6.7	2.4	1.5	2.7	2.4	7.6	19.4	0.2	b. GASTOS DE CAPITAL
1. Adquisición de activos no financieros	0.0	4.9	3.9	1.4	3.5	6.6	2.3	1.4	2.6	2.3	7.5	19.3	0.1	1. Adquisición de activos no financieros
2. Otros gastos de capital	0.1	0.1	0.1	0.1	0.1	0.1	0.1	0.1	0.1	0.1	0.1	0.1	0.1	2. Otros gastos de capital

FUENTE: Ministerio de Economía y Finanzas.

ELABORACIÓN: BCRP Sucursal Piura. Departamento de Estudios Económicos

ANEXO 9

TUMBES: EJECUCIÓN DEL PRESUPUESTO DE GASTOS DE LOS GOBIERNOS LOCALES
(Millones de nuevos soles)

	2015												2016	
	ENE	FEB	MAR	ABR	MAY	JUN	JUL	AGO	SET	OCT	NOV	DIC	ENE	
GASTOS NO FINANCIEROS	5.1	14.7	23.7	18.0	14.8	16.4	18.3	14.2	18.8	27.0	19.1	38.6	7.6	GASTOS NO FINANCIEROS
a. GASTOS CORRIENTES	3.7	6.0	8.7	8.2	7.4	7.9	8.0	7.6	7.9	7.6	6.9	12.3	6.0	a. GASTOS CORRIENTES
1. Personal y obligaciones sociales	2.3	2.5	2.6	2.3	2.0	2.2	2.4	2.1	2.2	2.1	2.2	2.8	2.8	1. Personal y obligaciones sociales
2. Pensiones y otras prestaciones sociales	0.1	0.1	0.2	0.1	0.1	0.2	0.3	0.4	0.5	0.9	0.5	1.5	0.1	2. Pensiones y otras prestaciones sociales
3. Bienes y servicios	1.1	2.9	5.7	5.6	5.0	5.3	5.1	4.9	5.0	4.3	4.0	7.8	2.9	3. Bienes y servicios
4. Donaciones y transferencias	0.0	0.1	0.1	0.1	0.1	0.1	0.1	0.1	0.1	0.1	0.1	0.1	0.1	4. Donaciones y transferencias
5. Otros gastos	0.2	0.4	0.1	0.1	0.2	0.1	0.1	0.1	0.1	0.2	0.1	0.1	0.1	5. Otros gastos
b. GASTOS DE CAPITAL	1.4	8.7	15.0	9.8	7.4	8.5	10.3	6.6	10.9	19.4	12.2	26.3	1.6	b. GASTOS DE CAPITAL
1. Adquisición de activos no financieros	1.3	8.7	14.6	9.6	7.1	8.3	10.0	6.3	10.7	18.8	11.9	26.0	1.3	1. Adquisición de activos no financieros
2. Otros gastos de capital	0.1	0.0	0.4	0.2	0.3	0.2	0.3	0.3	0.2	0.6	0.3	0.3	0.3	2. Otros gastos de capital

FUENTE: Ministerio de Economía y Finanzas.

ELABORACIÓN: BCRP Sucursal Piura. Departamento de Estudios Económicos



ANEXO 10

TUMBES: CARTERA PESADA EN EL SISTEMA FINANCIERO
(En porcentajes)

ENTIDADES FINANCIERAS	2014	2015												ENTIDADES FINANCIERAS
	DIC	ENE	FEB	MAR	ABR	MAY	JUN	JUL	AGO	SEP	OCT	NOV	DIC	
A. BANCO DE LA NACIÓN	0.7	0.7	0.7	0.8	0.9	0.9	1.1	1.2	1.2	1.2	1.2	1.2	1.1	A. BANCO DE LA NACIÓN
B. AGROBANCO	1.3	1.2	1.2	1.9	1.6	2.2	0.5	0.6	0.7	0.8	0.8	0.4	0.3	B. AGROBANCO
C. EMPRESAS BANCARIAS	6.7	6.6	7.0	6.4	7.3	6.6	6.9	7.0	6.7	6.7	6.5	6.8	6.4	C. EMPRESAS BANCARIAS
D. INSTITUCIONES DE MICROFINANZAS														D. INSTITUCIONES DE MICROFINANZAS
Cajas Municipales	6.6	6.8	7.0	7.5	7.7	7.8	7.1	7.5	7.8	9.3	8.5	8.6	7.7	Cajas Municipales
Edpymes	2.3	2.0	2.1	2.2	2.7	3.4	3.5	3.8	3.1	3.0	2.8	2.8	2.5	Edpymes
Financieras	4.4	4.5	4.5	4.8	5.0	5.3	5.3	5.4	5.5	5.5	5.4	5.9	5.6	Financieras
TOTAL	5.7	5.7	6.0	6.0	6.5	6.3	6.1	6.3	6.3	6.7	6.4	6.6	6.0	TOTAL

FUENTE: Superintendencia de Banca, Seguros y AFP (SBS).

ELABORACIÓN: BCRP - Sucursal Piura. Departamento de Estudios Económicos