

**BANCO CENTRAL DE RESERVA DEL PERÚ**  
**SUCURSAL PIURA**



**PIURA: Síntesis de Actividad Económica**  
**Noviembre 2016<sup>1</sup>**

**Departamento de Estudios Económicos**

---

<sup>1</sup> En el presente informe participaron Mario Alvarado Tabacchi, Rosario Alama Salazar y José Lupú Figallo.

## ÍNDICE

	<i>Página</i>
<b>RESUMEN EJECUTIVO.....</b>	<b>3</b>
<b>I. ACTIVIDAD PRODUCTIVA.....</b>	<b>5</b>
1. Actividad primaria.....	5
1.1 Sector agropecuario.....	5
1.2 Sector pesca .....	6
1.3 Sector hidrocarburos.....	7
2. Otros indicadores sectoriales.....	8
2.1 Sector manufactura.....	8
2.2 Sector construcción.....	9
<b>II. SECTOR EXTERNO.....</b>	<b>10</b>
1. Exportaciones.....	10
<b>III. ASPECTOS LABORALES.....</b>	<b>11</b>
1. Empleo .....	11
<b>IV. CRÉDITO Y DEPÓSITOS.....</b>	<b>12</b>
1. Créditos.....	12
2. Depósitos .....	14
<b>V. EJECUCIÓN DEL PRESUPUESTO DE GASTOS DEL GOBIERNO GENERAL.....</b>	<b>15</b>
1. Gasto corriente no financiero .....	15
2. Gasto de capital .....	15
<b>VI. ANEXOS.....</b>	<b>17</b>

## RESUMEN EJECUTIVO

---

### Principales hechos de importancia

- En noviembre, las **actividades primarias** registraron comportamientos mixtos. De un lado, creció el sector agropecuario (3,2 por ciento) y pesquero (8,4 por ciento). De otro lado, retrocedió la producción de hidrocarburos (-5,4 por ciento).
- En cuanto a los **otros indicadores** de actividad económica en la región, destaca el crecimiento mensual de la producción manufacturera (13,6 por ciento interanual) y del crédito (5,3 por ciento). En contraste, se contrajeron los despachos de cemento (-23,0 por ciento interanual), exportaciones (-9,0 por ciento) y la inversión pública (-12,5 por ciento).
- En lo referente a la dinámica de la **inversión privada** en el departamento, destacan los siguientes hechos de importancia<sup>2</sup>:
  - ✓ Centenario Centros Comerciales modernizará sus cuatro plazas comerciales ubicadas en Piura (2), Huacho e Ica con una inversión de S/ 20 millones. La remodelación se enfocará en la infraestructura, el paisajismo y la ampliación del mix comercial con la llegada de nuevas marcas, señaló la empresa en un comunicado.
  - ✓ La Cooperativa Agraria Norandino invertirá S/ 14 millones en la construcción de una planta procesadora para la elaboración de licor de cacao y chocolates. Esta infraestructura que estará ubicada en la zona industrial será propiedad de los pequeños productores organizados en la cooperativa y en alianza con organizaciones internacionales.

### Actividad primaria

- En noviembre, el **sector agropecuario** creció 3,2 por ciento respecto a similar mes del año anterior, debido al comportamiento positivo del subsector agrícola (4,1 por ciento interanual), en particular, por la mayor producción de arroz, cuya campaña de siembra asociada en 2016 se concentró en las primeras semanas de agosto (en 2015 se concentró tanto en agosto como en setiembre).
- En el mes bajo análisis, la **actividad pesquera** registró una expansión de 8,4 por ciento respecto a similar mes del año previo, observándose mayor desembarque para elaboración de harina (2 056,4 por ciento) que compensó la caída en enlatado (-49,3 por ciento) y congelado (-4,1 por ciento).
- La producción mensual de **hidrocarburos** se contrajo en 5,4 por ciento interanual. Esto obedeció a la caída en la extracción de petróleo (-5,9 por ciento).

### Otros indicadores de actividad económica

- En noviembre, la **actividad industrial** creció en 13,6 por ciento respecto de análogo mes del año anterior, merced a la expansión de la manufactura primaria (10,8 por ciento) y no primaria (52,6 por ciento). Fue determinante la recuperación en la producción de derivados pesqueros (27,5 por ciento), debido a la mayor disponibilidad de materia prima y, en particular, de pota.
- En el mes bajo análisis, los **despachos de cemento** tuvieron una caída de 23,0 por ciento interanual en línea con el retroceso de la inversión pública.

---

<sup>2</sup> En base a anuncios en medios de comunicación.



- En noviembre, las **exportaciones** cayeron en 9,0 por ciento respecto de igual mes del año pasado, por la disminución de las exportaciones tradicionales (-24,8 por ciento) y no tradicionales (-4,8 por ciento).
- El **crédito** aumentó en 5,3 por ciento interanual. El financiamiento a personas creció en 1,8 por ciento interanual y a empresas, en 7,9 por ciento.
- Por su parte, la **inversión pública** se contrajo en 12,5 por ciento, en términos reales, respecto a la ejecutada en noviembre del año previo debido al menor gasto de capital por parte del Gobierno Regional (-58,5 por ciento) y las municipalidades (-11,3 por ciento).

**CUADRO N° 1**  
**PIURA**  
**OTROS INDICADORES DE ACTIVIDAD ECONÓMICA**  
(Variación % respecto a similar mes del año anterior)

	May.16	Jun.16	Jul.16	Ago.16	Set.16	Oct.16	Nov.16
Producción industrial 1/	↓ -26,0	↓ -13,7	↓ -7,3	↑ 14,5	↑ 15,2	↑ 13,9	↑ 13,6
Despachos de cemento 1/	↑ 8,3	↑ 17,8	↑ 0,8	↓ -1,4	↓ -12,8	↓ -20,2	↓ -23,0
Exportaciones 2/	↓ -15,8	↓ -35,2	↓ -18,6	↓ -9,5	↑ 7,2	↓ -17,0	↓ -9,0
Crédito total 2/	↑ 3,6	↑ 3,9	↑ 4,6	↑ 5,1	↑ 5,7	↑ 5,1	↑ 5,3
Inversión pública 1/	↓ -1,5	↓ -5,4	↓ -3,7	↓ -32,7	↓ -44,4	↓ -50,0	↓ -12,5

1/ En términos reales.

2/ En términos nominales.

Fuentes: BCRP-Sucursales, PRODUCE, PETROPERU, Cementos Pacasmayo, SBS, SUNAT y MEF.

## I. ACTIVIDAD PRODUCTIVA

### 1. Actividad primaria

#### 1.1 Sector agropecuario

- En noviembre, el sector agropecuario creció 3,2 por ciento respecto a similar mes del año anterior, reflejando el crecimiento del subsector agrícola (4,1 por ciento interanual) debido a una mayor producción de arroz, cuya campaña de siembra asociada en 2016 se concentró en las primeras semanas de agosto (en 2015 se concentró en agosto y setiembre).

**CUADRO N° 2**  
**PIURA**  
**SECTOR AGROPECUARIO 1/**  
(En toneladas)

Subsectores	Estructura Porcentual 2013 2/	NOVIEMBRE			ENERO - NOVIEMBRE		
		2015	2016	Var.%	2015	2016	Var.%
<b>AGRÍCOLA</b>	<b>69,7</b>			<b>4,1</b>			<b>1,2</b>
<b>Orientada al mercado externo y agroindustria 2/</b>	<b>40,5</b>			<b>-13,4</b>			<b>-4,6</b>
Algodón	1,0	14	0	-100,0	6 375	1 178	-81,5
Café	0,8	0	0	n.d.	2 657	2 949	11,0
Frijol Caupeí	0,2	2 096	1 212	-42,2	3 910	10 142	159,4
Mango	14,4	20 068	22 350	11,4	151 683	166 668	9,9
Maíz Amarillo Duro	3,0	13 298	16 449	23,7	50 249	56 707	12,9
Plátano	8,0	20 610	26 882	30,4	239 560	230 753	-3,7
Vid	12,8	77 542	60 556	-21,9	171 253	151 346	-11,6
Palta	0,1	189	178	-5,8	4 125	6 821	65,4
Cacao	0,1	72	73	1,4	1 011	1 115	10,3
Páprika	0,0	0	441	n.d.	889	2 566	188,6
Piquillo	0,2	0	36	n.d.	2 174	4 834	122,4
<b>Orientada al mercado interno 2/</b>	<b>29,2</b>			<b>247,2</b>			<b>9,1</b>
Arroz	20,5	5 033	47 288	839,6	451 290	514 416	14,0
Arveja G/S	0,5	40	12	-70,0	4 231	4 213	-0,4
Camote	0,5	2 705	5 804	114,6	13 718	13 865	1,1
Cebolla	0,1	837	897	7,2	5 431	6 474	19,2
Frijol G/S	0,5	87	57	-34,5	4 661	5 805	24,5
Limón	4,0	9 776	12 549	28,4	134 768	141 196	4,8
Maíz Amiláceo	1,2	0	0	n.d.	16 799	15 221	-9,4
Papa	1,0	1 591	1 591	0,0	18 259	12 233	-33,0
Trigo	0,5	0	0	n.d.	13 979	14 539	4,0
Yuca	0,4	232	602	159,5	7 535	6 437	-14,6
<b>PECUARIO</b>	<b>30,3</b>			<b>0,7</b>			<b>5,4</b>
Carne de Ave 3/	11,2	2 660	2 803	5,4	27 294	31 446	15,2
Huevo	1,1	406	379	-6,6	4 567	4 495	-1,6
Carne de vacuno 3/	8,4	1 369	1 425	4,1	15 210	15 801	3,9
Leche	2,5	2 735	2 682	-1,9	38 586	39 585	2,6
Carne de Ovino 3/	2,4	194	186	-4,2	2 837	2 802	-1,2
Carne de Porcino 3/	2,9	601	492	-18,2	7 548	7 158	-5,2
Carne de Caprino 3/	1,9	296	269	-9,2	4 153	3 933	-5,3
<b>SECTOR AGROPECUARIO</b>	<b>100,00</b>			<b>3,2</b>			<b>2,9</b>

1/ Cifras preliminares

2/ A precios de 2007

3/ Peso neto

Fuente: Ministerio de Agricultura y Riego

Elaboración: BCRP, Sucursal Piura. Departamento de Estudios Económicos



- En lo que va del año, el sector creció en 2,9 por ciento, debido a una mayor producción de arroz (14,0 por ciento), mango (9,9 por ciento) y carne de ave (15,2 por ciento).
- En el transcurso de la campaña agrícola 2016-2017 (agosto-noviembre), se registró la instalación de 30,0 miles de hectáreas de cultivos transitorios, lo que supuso una caída del 9,2 por ciento respecto de la campaña anterior. Fue determinante la menor instalación de maíz amarillo duro (-11,6 por ciento) y frijol caupí (-39,5 por ciento) en un contexto en que se ha preferido la instalación de arroz en campaña chica.
- En noviembre se agudizó el déficit hídrico observado en los principales reservorios de la zona norte del país. Así, al cierre de noviembre, el reservorio de Poechos mostró una disponibilidad de 96,3 millones de m<sup>3</sup> (19,7 por ciento de su capacidad útil) y la represa de San Lorenzo albergó 15,0 millones de m<sup>3</sup> (7,8 por ciento de su capacidad efectiva). En ambos casos las reducciones fueron significativas en comparación con los volúmenes de similar mes del año previo (-51,9 por ciento interanual en Poechos y -65,2 por ciento en San Lorenzo), en medio de la atención de la campaña chica de arroz, cosecha de frutales como el mango, y el déficit de lluvias que se presentó en la región y sur de Ecuador.

**CUADRO N° 3  
PIURA  
SUPERFICIE SEMBRADA 1/  
(Hectáreas)**

CULTIVO	Campaña Agrícola <sup>2/</sup>		Variación	
	2015/2016	2016/2017	Absoluta	Porcentual
<b>CULTIVOS TRANSITORIOS</b>	<b>33 090</b>	<b>29 973</b>	<b>-3 117</b>	<b>-9,4</b>
Algodón	0	0	0	n.d.
Arroz	20 408	20 489	81	0,4
Frijol Caupí	1 872	1 132	- 740	-39,5
Frijol G/S	450	55	- 395	-87,8
Maíz Amarillo Duro	6 506	5 751	- 755	-11,6
Maíz Amiláceo	673	162	- 511	-75,9
Papa	557	458	- 99	-17,8
Trigo	4	4	0	0,0
Yuca	192	91	- 101	-52,6
Otros	2 428	1 831	- 597	-24,6
<b>CULTIVOS PERMANENTES</b>	<b>484</b>	<b>517</b>	<b>33</b>	<b>6,8</b>
Limón	0	0	0	n.d.
Mango	0	73	73	n.d.
Plátano	2	217	215	10 750,0
Vid	482	227	- 255	-52,9
<b>Total</b>	<b>33 574</b>	<b>30 490</b>	<b>-3 084</b>	<b>-9,2</b>

1/ Cifras preliminares

2/ De agosto a noviembre

FUENTE: MINAGRI

## 1.2 Sector pesca

- En noviembre de 2016, la actividad pesquera registró una variación de 8,4 por ciento respecto a similar mes del año 2015, observándose mayor desembarque para elaboración de harina (2 056,4 por ciento) que compensó la caída en enlatado (-49,3 por ciento) y congelado (-4,1 por ciento).

A inicios del mes de noviembre, el desembarque de pota en Paita mejoró en relación al mes previo; sin embargo entre la segunda y tercera semana la especie se ausentó en dicha zona haciendo nula su captura, retornando en cantidades aceptables los últimos días del mes de

análisis. Su precio se sitúa en alrededor de S/ 2 000 por tonelada. Por otro lado, la caballa está en fase exploratoria, y no hay presencia de perico.

- Durante los once primeros meses del año, la variación fue de -49,9 por ciento respecto de similar período del año previo, reflejando la menor extracción de pota.

**CUADRO N° 4**  
**PIURA**  
**SECTOR PESCA 1/**  
(En toneladas)

	NOVIEMBRE			ENERO - NOVIEMBRE		
	2015	2016	Var %	2015	2016	Var %
<b>Consumo Humano Directo</b>			<b>3,6</b>			<b>-50,4</b>
Congelado	28 916	27 723	-4,1	478 364	214 537	-55,2
Enlatado	1 268	643	-49,3	14 494	12 812	-11,6
Fresco 2/	2 241	6 000	167,8	62 350	55 969	-10,2
Curado 2/	100	100	0,0	1 100	1 100	0,0
<b>Consumo Humano Indirecto</b>			<b>2 056,4</b>			<b>-18,7</b>
Harina	617	13 305	2 056,4	72 109	58 618	-18,7
<b>TOTAL</b>			<b>8,4</b>			<b>-49,9</b>

1/ A precios de 2007. Cifras preliminares

2/ Información estimada en base a la proporcionada por la Gerencia Regional de la Producción - Piura

Fuente: Ministerio de la Producción

**GRÁFICO N° 1**  
**PIURA**  
**CRECIMIENTO DE LA PESCA**  
(Variación % real respecto a similar mes del año anterior)

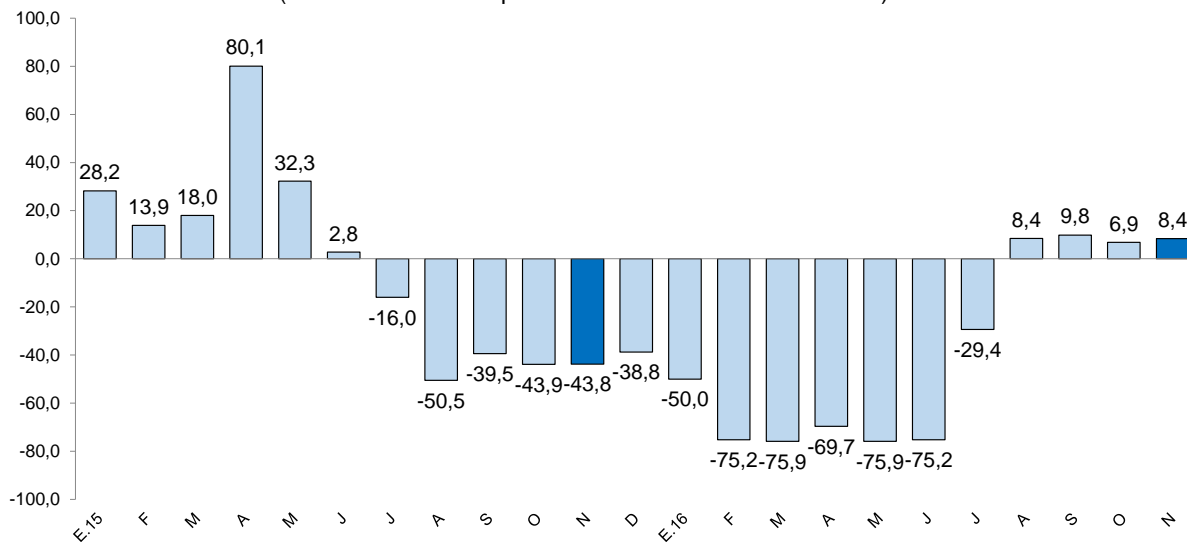

### 1.3 Sector hidrocarburos

- En noviembre, la producción de hidrocarburos se contrajo en 5,4 por ciento respecto a análogo mes del año pasado. Esto obedeció a la caída en la extracción de petróleo (-5,9 por ciento). En lo que va del año, la producción sectorial se contrajo en 8,6 por ciento. La baja en



el precio internacional del petróleo está llevando a las empresas a recortar sus planes de inversión, sobre todo en la perforación de nuevos pozos.

**CUADRO N° 5 1/  
PIURA  
PRODUCCIÓN DE HIDROCARBUROS**

	Noviembre			Enero - Noviembre		
	2015	2016	Var.%	2015	2016	Var.%
<b>GAS NATURAL(miles de p3)</b>	<b>1 424 528</b>	<b>1 464 202</b>	<b>2,8</b>	<b>14 941 660</b>	<b>15 448 621</b>	<b>3,4</b>
GMP	305 515	253 054	-17,2	3 147 204	2 771 080	-12,0
P. Monterrico	72 487	81 541	12,5	695 829	779 763	12,1
Sapet	85 653	98 456	14,9	1 029 712	1 057 365	2,7
Petrobras	416 449	466 661	12,1	4 441 185	4 868 409	9,6
Olympic	360 507	326 923	-9,3	3 569 018	3 399 740	-4,7
Savía	183 917	237 568	29,2	2 058 712	2 572 265	24,9
<b>PETROLEO CRUDO (barriles)</b>	<b>885 108</b>	<b>833 279</b>	<b>-5,9</b>	<b>10 230 157</b>	<b>9 297 282</b>	<b>-9,1</b>
Petrobras	340 238	330 033	-3,0	3 565 070	3 613 021	1,3
P. Monterrico	13 136	11 516	-12,3	145 233	127 473	-12,2
Interoil				192 103		-100,0
Unipetro	5 082	5 612	10,4	60 444	63 579	5,2
Sapet	100 482	97 974	-2,5	1 144 896	1 069 061	-6,6
Olympic	114 663	93 128	-18,8	1 367 007	1 227 479	-10,2
GMP	40 914	33 686	-17,7	524 524	394 770	-24,7
Savía ( ex Petrotech)	270 593	261 330	-3,4	3 230 880	2 801 899	-13,3
<b>TOTAL 1/</b>			<b>-5,4</b>			<b>-8,6</b>

1/ Variación porcentual en terminos reales a precios de 2007

FUENTE: PERUPETRO

ELABORACIÓN: BCRP Sucursal Piura. Departamento de Estudios Económicos

## 2. Otros indicadores sectoriales

### 2.1 Sector manufactura

- En noviembre, la actividad industrial creció en 13,6 por ciento respecto de análogo mes del año anterior, merced a la expansión de la manufactura primaria (10,8 por ciento) y no primaria (52,6 por ciento). Fue determinante la recuperación en la producción de derivados pesqueros (27,5 por ciento), debido a la mayor disponibilidad de materia prima y, en particular, de pota, recuperación de esta especie iniciada en el mes de agosto; cabe señalar sin embargo, que la presencia de pota en análogo mes del año pasado fue atípicamente baja debido a condiciones marinas adversas, por lo cual se estaría registrando un efecto de rebote estadístico. En tal contexto, aumentó la producción de pescado congelado (24,4 por ciento), contrarrestando la caída observada en las conservas de pescado (-31,6 por ciento).
- De otro lado, el dinamismo de la manufactura no primaria se explica por el inicio de la producción de cemento en setiembre del año pasado que ya en el mes de análisis alcanza una escala comercial importante denotando un incremento de 107,2 por ciento interanual. Sin embargo, en el lado negativo, es destacable el retroceso en la producción de hilados de algodón (-92,6 por ciento), debido al debilitamiento del mercado interno y externo agravado por la competencia china e hindú.
- En lo que va del año, el sector manufacturero mostró una caída del 3,9 por ciento en relación con similar período del año pasado debido a la contracción observada en la producción de derivados pesqueros (-36,5 por ciento), lo que no pudo ser contrarrestado por el desempeño positivo de la industria petrolera (15,3 por ciento).



**CUADRO N° 6**  
**PIURA**  
**SECTOR MANUFACTURA 1/**  
(Variación % real respecto a similar periodo del año anterior)

Ramaz de actividad	Estructura porcentual 2014 2/	Variación porcentual anual (%)	
		Noviembre	Enero- Noviembre
<b>MANUFACTURA PRIMARIA</b>	<b>96,4</b>	<b>10,8</b>	<b>-7,5</b>
Derivados pesqueros	51,9	27,5	-36,5
Derivados de petróleo	38,2	1,8	15,3
Arroz pilado	5,8	8,6	14,0
Oleína	0,5	-21,3	-0,8
<b>MANUFACTURA NO PRIMARIA</b>	<b>3,6</b>	<b>52,6</b>	<b>92,6</b>
Jugos de fruta	0,2	n.d.	-64,2
Harina de trigo	1,6	108,9	15,6
Hilados de algodón	1,6	-92,6	-53,9
Aceite esencial de limón	0,0	-100,0	18,8
Cáscara deshidratada de limón	0,2	59,5	11,6
Cemento	0,0	107,2	502,2
<b>SECTOR MANUFACTURA</b>	<b>100,0</b>	<b>13,6</b>	<b>-3,9</b>

1/ Cifras preliminares.

2/ A precios de 1994.

Fuente: Empresas Industriales, PRODUCE y PETROPERÚ

**GRÁFICO N° 2**  
**PIURA**  
**CRECIMIENTO DE LA MANUFACTURA**  
(Variación % real respecto a similar mes del año anterior)

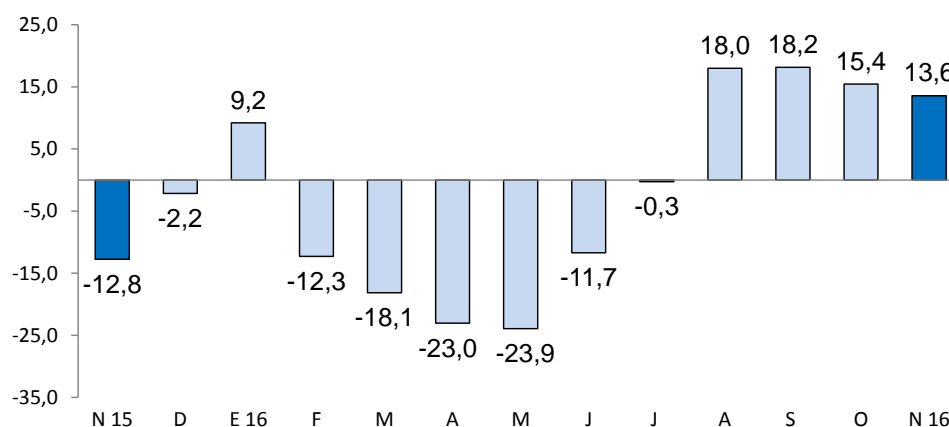

Fuente: BCRP, Sucursal Piura en base a información de MINAGRI, PETROPERU, PRODUCE y empresas.

## 2.2 Sector construcción

- En el mes bajo análisis, los despachos de cemento tuvieron una caída de 23,0 por ciento, en relación con noviembre de 2015 en línea con el retroceso de la inversión pública. Durante los once primeros meses del año, hubo un ligero incremento de 0,3 por ciento respecto de similar periodo del año previo.

**GRÁFICO N° 3**  
**PIURA**  
**CRECIMIENTO DE LOS DESPACHOS DE CEMENTO**  
 (Variación % real respecto a similar mes del año anterior)

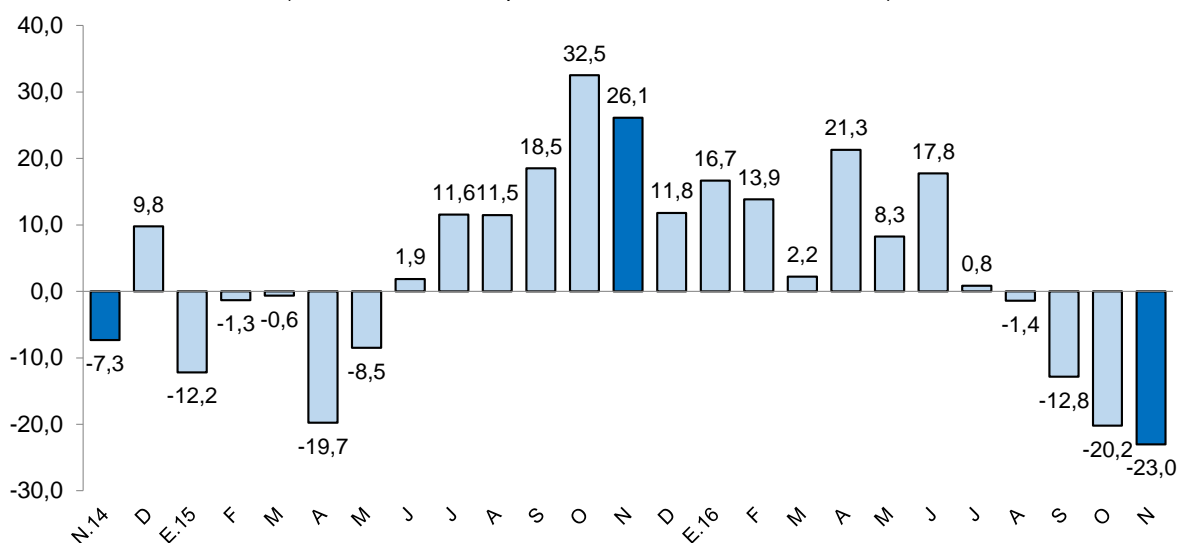

FUENTE: BCRP Sucursal Piura en base a información de Cementos Pacasmayo S.A.A

## II. SECTOR EXTERNO

### 1. Exportaciones

- En noviembre de 2016, las exportaciones de Piura totalizaron US\$ 237,5 millones; registrando una caída de 9,0 por ciento respecto de igual mes del año pasado, por la disminución en las tradicionales (-24,8 por ciento) y en las no tradicionales (-4,8 por ciento).
- En el caso de los productos tradicionales (US\$ 41,7 millones), el desempeño negativo se explica principalmente por la menor venta de petróleo y derivados (-24,9 por ciento), harina de pescado (-75,2 por ciento) y café (-100,0 por ciento), que contrarrestó el incremento en oleína (13,2 por ciento).
- En relación con los productos no tradicionales (US\$ 195,8 millones), la disminución se atribuye básicamente a menores envíos de fosfatos naturales (-34,6 por ciento), pescado congelado (-11,4 por ciento), colas de langostinos congeladas (-30,5 por ciento), uvas (-7,6 por ciento) e hilados (-86,6 por ciento), que contrarrestaron el aumento en conchas de abanico (53,5 por ciento), conservas de pescado (64,8 por ciento), pota (44,7 por ciento), mangos (50,8 por ciento) y bananas (5,6 por ciento).
- Durante los primeros once meses del año, las exportaciones llegaron a US\$ 1 677,6 millones, mostrando una caída de 13,8 por ciento respecto de similar período del año 2015. Fueron determinantes las menores ventas de petróleo y derivados, fosfatos naturales y productos pesqueros. Los principales países de destino fueron: Estados Unidos (22,9 por ciento), Países Bajos (11,2 por ciento), Panamá (7,8 por ciento), España (5,7 por ciento), Brasil (5,3 por ciento), Corea del Sur y China (4,7 por ciento), India (3,7 por ciento) y Canadá (3,5 por ciento) entre otros.

**CUADRO N° 7**  
**PIURA**  
**EXPORTACIONES POR GRUPO DE PRODUCTOS 1/**  
(Valor FOB en millones de US\$)

	Estructura % 2013	NOVIEMBRE			ENERO - NOVIEMBRE		
		2015	2016	Var %	2015	2016	Var %
<b>PRODUCTOS TRADICIONALES</b>	44,5%	<b>55,4</b>	<b>41,7</b>	<b>-24,8</b>	<b>519,0</b>	<b>384,8</b>	<b>-25,9</b>
Pesquero	3,9%	12,2	8,0	-34,9	95,7	104,6	9,3
Agropecuario	0,5%	5,9	6,0	2,4	23,5	27,2	15,6
Minería	1,2%	0,5	0,0	-93,0	6,0	6,2	2,7
Petróleo y derivados	38,9%	36,9	27,7	-24,9	393,8	246,9	-37,3
<b>PRODUCTOS NO TRADICIONALES</b>	55,5%	<b>205,7</b>	<b>195,8</b>	<b>-4,8</b>	<b>1 428,2</b>	<b>1 292,7</b>	<b>-9,5</b>
Agropecuario	17,3%	127,7	128,5	0,6	520,5	523,7	0,6
Pesquero	19,5%	31,9	38,6	21,0	510,3	404,0	-20,8
Textil	0,7%	1,0	0,1	-85,9	11,8	6,8	-42,5
Maderas y Papeles	0,0%	0,0	0,0	40,4	0,2	0,2	19,7
Químico	2,9%	10,2	4,5	-55,7	45,0	68,3	51,8
Minería No Metálica	14,7%	34,7	22,9	-33,9	331,2	282,9	-14,6
Sidero-Metalúrgico y Joyería	0,0%	0,0	0,1	n.d.	0,4	0,4	15,8
Metal-Mecánico	0,4%	0,0	0,7	1 349,4	7,9	5,7	-28,2
Resto de No Tradicionales	0,0%	0,0	0,2	572,0	0,9	0,6	-30,8
<b>TOTAL EXPORTACIONES</b>	100,0%	<b>261,1</b>	<b>237,5</b>	<b>-9,0</b>	<b>1 947,2</b>	<b>1 677,6</b>	<b>-13,8</b>

1/ Cifras preliminares

2/ En base a la estructura de similar período de 2013

FUENTE : SUNAT.

ELABORACIÓN: BCRP Sucursal Piura. Departamento de Estudios Económicos

### III. ASPECTOS LABORALES

#### 1. Empleo

- En noviembre, el empleo en la ciudad de Piura, en empresas privadas formales de 10 a más trabajadores, presentó un incremento de 1,8 por ciento con relación a análogo mes del año anterior. Este comportamiento se debió a la mayor contratación de trabajadores en los sectores manufactura (7,8 por ciento) y comercio (1,7 por ciento).

**CUADRO N° 8**  
**CIUDAD DE PIURA: ÍNDICE MENSUAL DE EMPLEO EN EMPRESAS PRIVADAS FORMALES DE 10 Y MÁS**  
**TRABAJADORES POR RAMA DE ACTIVIDAD ECONÓMICA 1/**  
(Octubre 2010=100)

Sectores	Noviembre			Enero-Noviembre		
	2015	2016	Var.%	2015	2016	Var.%
Extractiva 2/	83,9	60,5	-27,8	65,7	57,0	-13,2
Industria manufacturera	72,7	78,4	7,8	45,2	45,8	1,3
Comercio	129,8	132,1	1,7	129,5	129,6	0,1
Transporte, almacenes y comunicaciones	139,6	135,6	-2,9	132,9	135,2	1,7
Servicios 3/	150,2	141,0	-6,1	141,0	138,2	-2,0
<b>Total</b>	<b>124,99</b>	<b>127,23</b>	<b>1,79</b>	<b>102,62</b>	<b>102,60</b>	<b>-0,02</b>

Nota: La información corresponde al primer día de cada mes.

1/ Cifras preliminares.

2/ Conformada por las subramas agricultura, pesca y minería.

3/ Comprende las subramas servicios a empresas, restaurantes y hoteles, instituciones financieras, enseñanza, servicios sociales; electricidad, gas y agua.

Fuente: MTPE - Encuesta Nacional de Variación del Empleo (ENVME)

Elaboración: BCRP, Sucursal Piura. Departamento de Estudios Económicos.

**GRÁFICO N° 5**  
**CIUDAD DE PIURA: EMPLEO FORMAL URBANO EN EMPRESAS DE 10 Y MÁS TRABAJADORES**  
 (Variación % respecto a similar mes del año anterior)

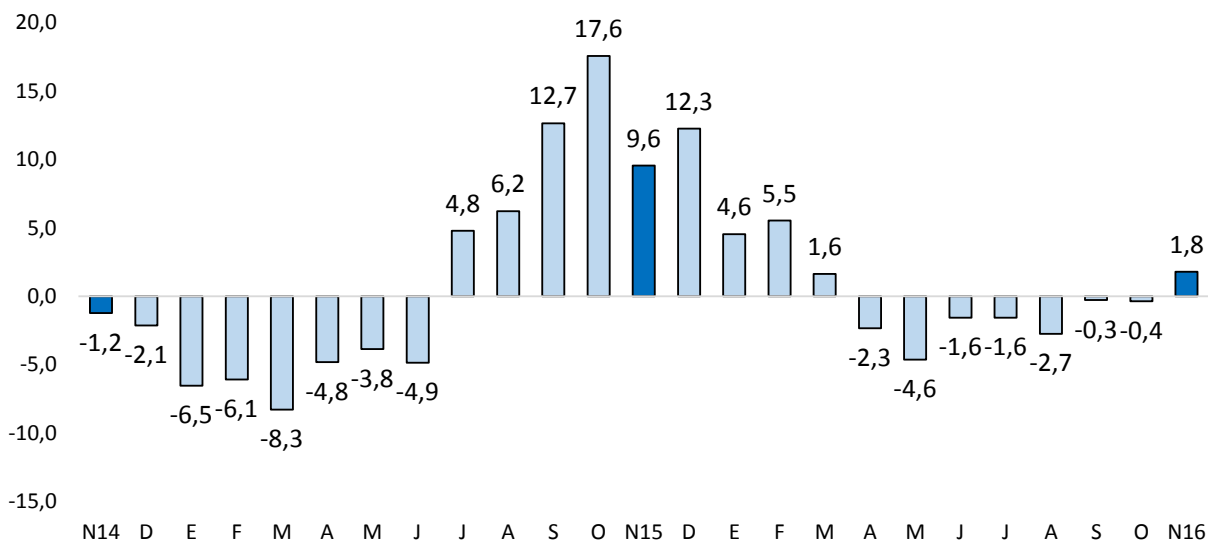

Fuente: Ministerio de Trabajo y Promoción del Empleo

#### IV. CRÉDITO Y DEPÓSITOS

##### 1. Créditos

- En noviembre, el crédito registró un aumento de 5,3 por ciento interanual, el cual significó un ritmo de crecimiento menor al observado en similar mes de 2015 (7,2 por ciento).
- Según tipo de moneda, el crédito en moneda nacional creció en 8,1 por ciento interanual, en tanto que el crédito en moneda extranjera disminuyó 6,7 por ciento. El 83,0 por ciento del crédito total fue otorgado en moneda nacional.

**CUADRO N° 8**  
**PIURA**  
**CRÉDITOS 1/**

	Saldos en millones de soles con TCF 1/		Tasa de crecimiento (%)	
	Oct-16	Nov-16	Mes	12 Meses
<b>POR TIPO DE CRÉDITO</b>				
<b>Empresas</b>	<b>3 812</b>	<b>3 869</b>	<b>1,5</b>	<b>7,9</b>
<b>Personas</b>	<b>2 761</b>	<b>2 782</b>	<b>0,8</b>	<b>1,8</b>
<b>TOTAL</b>	<b>6 573</b>	<b>6 651</b>	<b>1,2</b>	<b>5,3</b>
<b>POR TIPO DE MONEDA</b>				
MN	5 448	5 522	1,4	8,1
ME (Mill. US\$)	330	331	0,3	-6,7

1/ TCF = Tipo de Cambio Fijo (S/ 3,41 por US\$)

Fuente: SBS y AFP.

Elaboración: BCRP - Sucursal Piura. Departamento de Estudios Económicos.

**GRÁFICO Nº 5**  
**PIURA**  
**CRECIMIENTO DEL CREDITO 1/**  
 (Variación % respecto a similar mes del año anterior)

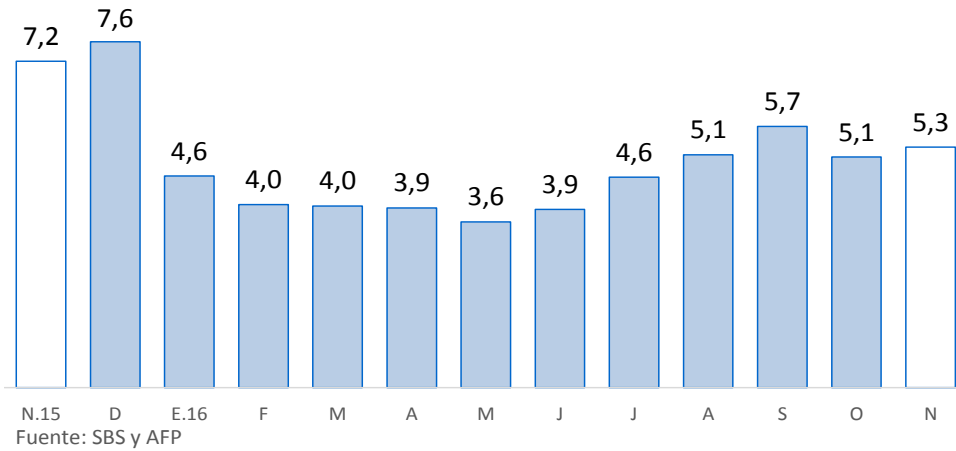

1/ Comprende banca múltiple, cajas municipales, cajas rurales, edpymes y financieras.

- En cuanto al tipo de crédito, el financiamiento a personas creció 1,8 por ciento respecto de noviembre del año pasado básicamente por el incremento del crédito de consumo en 7,9 por ciento. En tanto, el financiamiento a empresas registró un crecimiento de 7,9 por ciento interanual.

**GRÁFICO Nº 6**  
**PIURA**  
**PIURA: EVOLUCIÓN DEL TIPO DE CRÉDITO**  
 (Variación % respecto a similar mes del año anterior)

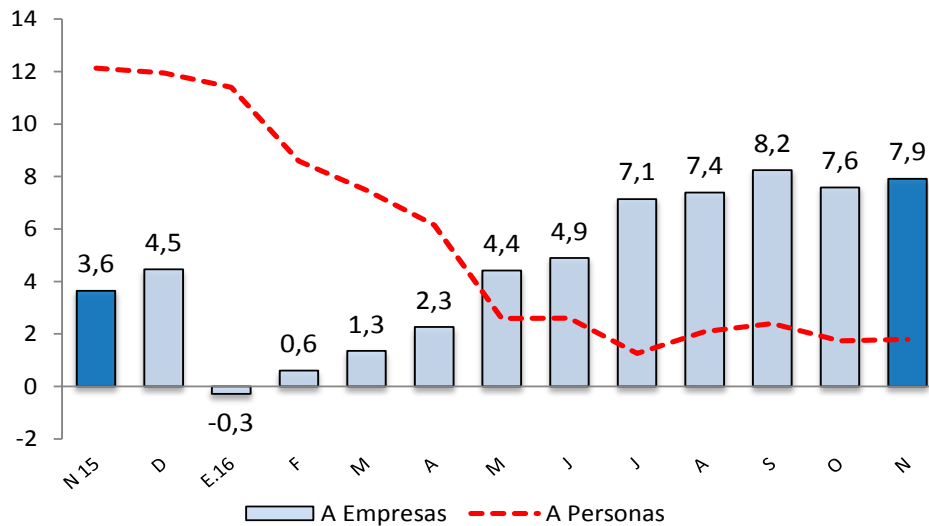

- La tasa de morosidad registrada en octubre último fue de 6,7 por ciento, mayor en 1,3 puntos porcentuales a la del mismo mes de 2015 y en 0,8 por ciento a la del mes precedente; asimismo, se situó por encima de la mora promedio a nivel nacional (3,3 por ciento). La morosidad de las cajas municipales fue de 8,0 por ciento; empresas financieras, 6,3 por ciento; banca múltiple, 6,7 por ciento; Edpymes, 5,4 por ciento; Banco de la Nación, 1,7 por ciento y Agrobanco, 0,6 por ciento.



**GRÁFICO Nº 7**  
**PIURA**  
**TASA DE MOROSIDAD**  
(En porcentaje)

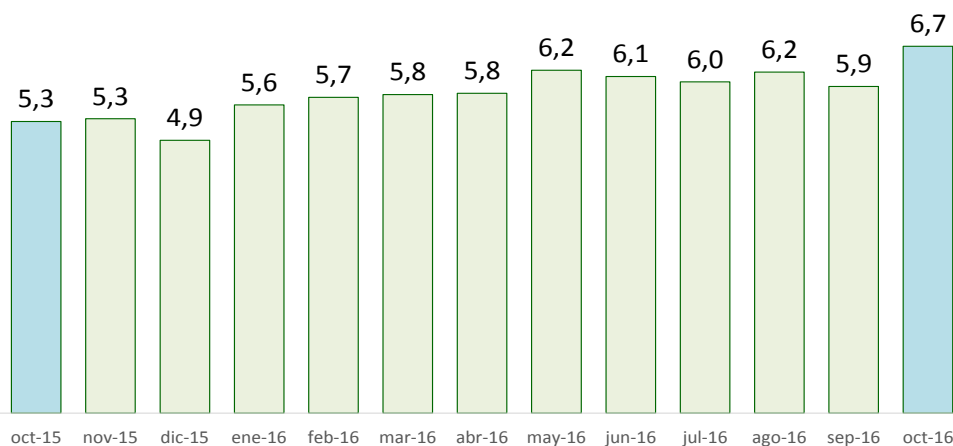

Fuente: SBS y AFP

Elaboración: BCRP, Sucursal Piura – Departamento de Estudios Económicos

## 2. Depósitos

- En noviembre, los depósitos en las instituciones financieras subieron en 4,2 por ciento interanual.
- Por tipo de moneda, los depósitos en soles crecieron 8,0 por ciento interanual y los depósitos en moneda extranjera se contrajeron en 5,0 por ciento. La tasa de dolarización de los depósitos fue de 26,6 por ciento.
- Según tipo de depósito, los depósitos a la vista se redujeron en 10,2 por ciento (representan el 20,6 por ciento del total), lo cual fue compensado por el aumento de los depósitos de ahorros en 11,0 por ciento (representan el 30,9 por ciento del total) y a plazo en 7,4 por ciento.

**CUADRO Nº 9**  
**PIURA**  
**DEPÓSITOS 1/**  
(Saldos en millones de soles)

	Saldos en millones de soles con TCF 1/		Tasa de crecimiento (%)	
	Oct-16	Nov-16	Mes	12 Meses
<b>POR TIPO DE DEPÓSITO</b>				
Vista	865	844	-2,4	-10,2
Ahorro	1 264	1 266	0,2	11,0
Plazo	1 963	1 987	1,2	7,4
<b>TOTAL</b>	<b>4 092</b>	<b>4 097</b>	<b>0,1</b>	<b>4,2</b>
<b>POR TIPO DE MONEDA</b>				
MN	3 012	3 008	-0,1	8,0
ME (Mill. US\$)	317	319	0,9	-5,0

1/ TCF = Tipo de Cambio Fijo (S/ 3,41 por US\$)

Fuente: SBS y AFP.

Elaboración: BCRP - Sucursal Piura. Departamento de Estudios Económicos.

**GRÁFICO Nº 8**  
**PIURA**  
**CRECIMIENTO DE LOS DEPÓSITOS 1/**  
 (Variación % respecto a similar mes del año anterior)

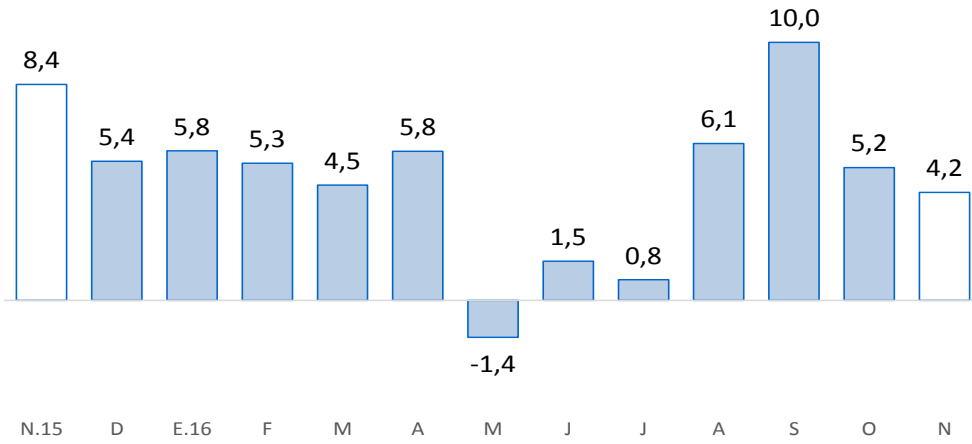

Fuente: SBS y AFP

1/ Comprende banca múltiple, cajas municipales, cajas rurales y financieras. Por falta de disponibilidad de series de depósitos del Banco de la Nación no se considera en el presente gráfico.

## V. EJECUCIÓN DEL PRESUPUESTO DE GASTOS DEL GOBIERNO GENERAL

### 1. Gasto corriente no financiero

- En noviembre, el gasto público corriente no financiero bordeó los S/ 246,0 millones y resultó menor en 10,3 por ciento interanual, en términos reales, debido al menor gasto por parte del Gobierno Nacional (-33,9 por ciento), principalmente en bienes, servicios y transferencias.

**CUADRO Nº 11**  
**PIURA: GASTO PÚBLICO 1/2**  
 (Millones de soles)

	NOVIEMBRE			ENERO - NOVIEMBRE		
	2015	2016	Var.% real	2015	2016	Var.% real
Gobierno Nacional	120	82	-33,9	1 202	1 163	-6,4
Gobierno Regional	101	117	12,0	989	1 149	12,1
Gobiernos locales	44	47	2,5	485	532	5,9
<b>TOTAL</b>	<b>265</b>	<b>246</b>	<b>-10,3</b>	<b>2 676</b>	<b>2 843</b>	<b>2,7</b>

1/ Información actualizada al 30 de noviembre 2016

2/ Comprende el gasto en remuneraciones, pensiones, bienes y servicios.

Fuente: MEF

Elaboración: BCRP - Sucursal Piura. Departamento de Estudios Económicos.

### 2. Gasto de capital

- En noviembre, la inversión pública fue de S/ 114,1 millones, menor en 12,5 por ciento, en términos reales, a la del mismo mes del año pasado, debido al menor gasto de capital registrado en Gobierno Regional (-58,5 por ciento) y municipalidades (-11,3 por ciento). La menor inversión del Gobierno Regional se dio en instalaciones educativas (-81,7 por ciento) y médicas (-95,4 por ciento), así como también en infraestructura agrícola por la culminación del proyecto de mejoramiento del servicio de agua para riego en el sub sector Cascapampa del distrito de Sondorillo - Huancabamba.

**CUADRO Nº 12**  
**PIURA: INVERSIÓN PÚBLICA 1/ 2/**  
(Millones de soles)

	NOVIEMBRE			ENERO - NOVIEMBRE		
	2015	2016	Var.% real	2015	2016	Var.% real
Gobierno Nacional	39	47	17,1	461	320	-32,9
Gobierno Regional	27	11	-58,5	165	188	10,5
Gobiernos locales	61	56	-11,3	572	477	-19,4
<b>Inversión Pública</b>	<b>126</b>	<b>114</b>	<b>-12,5</b>	<b>1 198</b>	<b>985</b>	<b>-20,5</b>

1/ Información actualizada al 30 de noviembre 2016

2/ Comprende el gasto en remuneraciones, pensiones, bienes y servicios.

Fuente: MEF

Elaboración: BCRP - Sucursal Piura. Departamento de Estudios Económicos.

**GRÁFICO Nº 9**  
**PIURA: CRECIMIENTO DE LA INVERSIÓN PÚBLICA**  
(Variación % real)

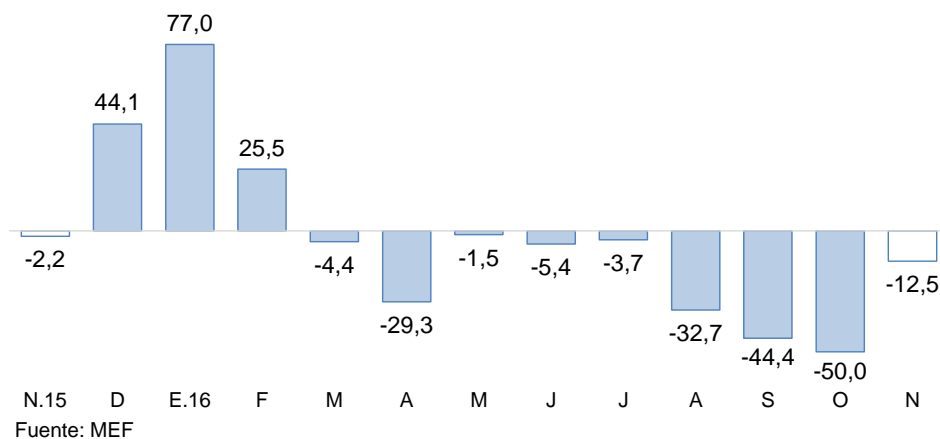

- En cuanto al avance de la inversión pública, lo ejecutado al mes de noviembre representa el 50,4 por ciento del Presupuesto Institucional Modificado (PIM) que bordea los S/ 1 954 millones. El Gobierno Nacional registra un avance de 51,3 por ciento, el Gobierno Regional 47,8 por ciento y los Gobiernos Locales 50,9 por ciento.
- La inversión mensual del Gobierno Nacional (17,1 por ciento), aumentó principalmente por el mayor gasto en adquisición de vehículos y maquinarias para Defensa Nacional (De S/ 2,1 a S/ 34,8 millones), lo cual compensó la menor inversión en infraestructura vial (De S/ 28,2 a S/ 3,9 millones), esto último debido a la fase de culminación de la construcción de la carretera Piura-Paita (De S/ 21,8 millones a cero). En el mes, destacó la inversión en la construcción de la segunda calzada de la vía de evitamiento de Piura - Panamericana Norte por S/ 5,7 millones (avance del 80,7 por ciento de su PIM 2016 y 41,8 por ciento de su costo total), así como el gasto en vehículos para Defensa Nacional.
- De otro lado, la menor inversión del Gobierno Regional (-58,5 por ciento) responde al menor gasto de capital ejecutado en instalaciones educativas (De S/ 7,2 a S/ 1,3 millones), instalaciones médicas (De S/ 3,1 a S/ 0,1 millones) e infraestructura agrícola (De S/ 3,9 a S/ 0,1 millones).
- Por último, la menor inversión en los Gobiernos Locales (-11,3 por ciento interanual) se debe principalmente al menor gasto en instalaciones educativas diversas (De S/ 14,2 a S/ 11,2 millones). En noviembre, destacan la ampliación y mejoramiento del servicio de agua potable y alcantarillado en el sector oeste de Sullana - Piura (S/ 2,7 millones) y el mejoramiento del servicio educativo en el caserío trigal en Huarmaca - Huancabamba (S/ 1,9 millones).



**VI. ANEXOS**

## ANEXO 1

PIURA: PRODUCCIÓN AGROPECUARIA 1/  
(TM)

PRODUCTOS	2015		2016										PRODUCTOS	
	NOV	DIC	ENE	FEB	MAR	ABR	MAY	JUN	JUL	AGO	SET	OCT		NOV
<b>AGRÍCOLA</b>														<b>AGRÍCOLA</b>
Algodón	14	0	0	0	0	0	0	0	0	561	289	328	0	Algodón
Arroz	5 033	51 566	98 333	41 040	0	0	59 744	173 553	42 432	0	0	0	47 288	Arroz
Arveja G/S	40	0	0	0	0	0	0	92	438	2 217	1 403	51	12	Arveja G/S
Café	0	0	0	0	0	5	77	854	1 409	542	57	5	0	Café
Camote	2 705	1 524	1 925	23	1 404	29	844	199	437	2 087	1 038	75	5 804	Camote
Caña de azúcar	6 693	4 044	5 274	4 032	4 249	7 483	120 554	168 600	144 600	279 000	279 000	211 860	256 620	Caña de azúcar
Cebada grano	0	0	0	0	0	0	0	12	80	141	32	0	0	Cebada grano
Frijol Castilla	2 096	1 199	206	18	101	1 349	6 018	481	121	0	115	521	1 212	Frijol Castilla
Frijo de Palo	29	15	0	56	0	0	0	0	0	0	0	0	0	Frijo de Palo
Frijol G/S	87	4	0	0	0	0	1 773	557	562	2 475	97	284	57	Frijol G/S
Limón	9776	14688	11442	14433	16913	17460	14684	11483	9989	11620	9163	11450	12549	Limón
Maíz Amarillo	13 298	13 321	2 718	760	400	18	675	8 565	12 680	6 521	2 487	5 434	16 449	Maíz Amarillo
Maíz Amiláceo	0	0	0	0	0	0	136	1 120	1 718	6 012	6 235	0	0	Maíz Amiláceo
Mango	20 068	101 000	117 552	11 694	18	0	0	0	0	203	4 063	10 788	22 350	Mango
Papa	1 591	2 357	865	1 072	765	479	972	1 094	1 087	1 532	1 135	1 641	1 591	Papa
Papaya	126	102	18	59	91	119	146	73	132	130	127	167	168	Papaya
Páprika	0	0	0	0	0	0	0	0	537	290	528	770	441	Páprika
Piquillo	0	0	0	0	0	0	10	455	1 905	0	280	2 148	36	Piquillo
Plátano	20 610	23 095	23 071	23 627	19 968	20 640	19 545	18 233	21 059	18 498	12 875	26 318	26 882	Plátano
Trigo	0	0	0	4	0	0	0	728	2 680	8 922	2 205	0	0	Trigo
Vid	77 542	11 341	12 000	0	0	0	0	1 200	1 800	9 384	11 614	54 792	60 556	Vid
Yuca	232	777	384	269	607	399	1 141	262	784	680	584	725	602	Yuca
<b>PECUARIO</b>														<b>PECUARIO</b>
Carne de ave <sup>2/</sup>	2 660	3 017	2 567	2 463	2 418	2 287	2 950	3 069	3 355	3 363	3 222	2 950	2 803	Carne de ave <sup>2/</sup>
Carne de caprino <sup>2/</sup>	296	300	338	314	372	394	395	392	425	383	351	301	269	Carne de caprino <sup>2/</sup>
Carne de ovino <sup>2/</sup>	194	217	235	229	267	288	289	312	309	292	219	176	186	Carne de ovino <sup>2/</sup>
Carne de porcino <sup>2/</sup>	601	673	759	619	657	722	792	738	665	627	540	547	492	Carne de porcino <sup>2/</sup>
Carne de vacuno <sup>2/</sup>	1 369	1 308	1 531	1 385	1 425	1 263	1 432	1 478	1 494	1 494	1 422	1 453	1 425	Carne de vacuno <sup>2/</sup>
Huevos	406	352	455	406	405	411	410	397	429	380	396	427	379	Huevos
Leche	2 735	2 970	2 987	3 273	3 769	4 371	4 672	4 370	4 168	3 578	2 963	2 754	2 682	Leche

1/ Cifras preliminares

2/ Peso neto

FUENTE: MINAGRI

ELABORACIÓN: BCRP SUCURSAL PIURA. Departamento de Estudios Económicos



ANEXO 2

PIURA: PRODUCCIÓN PESQUERA 1/  
(T.M.B)

	2 015		2 016											
	NOV	DIC	ENE	FEB	MAR	ABR	MAY	JUN	JUL	AGO	SET	OCT		NOV
<b>CHD 2/</b>	<b>33 284</b>	<b>28 447</b>	<b>30 451</b>	<b>18 648</b>	<b>18 246</b>	<b>19 080</b>	<b>17 475</b>	<b>13 910</b>	<b>29 814</b>	<b>32 869</b>	<b>35 486</b>	<b>32 005</b>	<b>34 466</b>	<b>CHD 2/</b>
1. Fresco	3 000	3 000	3 000	3 000	3 000	3 000	6 000	6 000	6 000	6 000	6 000	6 000	6 000	1. Fresco
2. Congelado	28 916	24 307	25 451	14 036	13 383	14 701	10 105	6 369	22 695	26 319	28 860	24 896	27 723	2. Congelado
3. Enlatado	1 268	1 039	1 900	1 512	1 764	1 279	1 269	1 441	1 019	450	527	1 009	643	3. Enlatado
4. Curado	100	100	100	100	100	100	100	100	100	100	100	100	100	4. Curado
<b>CHI 3/</b>	<b>617</b>	<b>16 694</b>	<b>5 287</b>	<b>0</b>	<b>0</b>	<b>28</b>	<b>0</b>	<b>5 019</b>	<b>34 979</b>	<b>0</b>	<b>0</b>	<b>0</b>	<b>13 305</b>	<b>CHI 3/</b>
Harina	617	16 694	5 287	0	0	28	0	5 019	34 979	0	0	0	13 305	Harina
Otras especies	0	0	0	0	0	0	0	0	0	0	0	0	0	Otras especies

1/ Cifras preliminares

2/ Consumo Humano Directo

3/ Consumo Humano Indirecto

FUENTE: Ministerio de la Producción

ELABORACIÓN: BCRP, Sucursal Piura. Departamento de Estudios Económicos



**ANEXO 3**

**PIURA: PRODUCCIÓN HIDROCARBUROS 1/  
(Barriles)**

PRODUCTOS		2 015		2 016										PRODUCTOS		
		NOV	DIC	ENE	FEB	MAR	ABR	MAY	JUN	JUL	AGO	SET	OCT		NOV	
<b>PETRÓLEO</b>	<b>LOTES</b>															<b>PETRÓLEO</b>
<b>Costa</b>		<b>614 515</b>	<b>628 212</b>	<b>624 348</b>	<b>572 470</b>	<b>596 768</b>	<b>590 348</b>	<b>606 386</b>	<b>579 387</b>	<b>590 740</b>	<b>597 868</b>	<b>573 370</b>	<b>591 294</b>	<b>571 949</b>	<b>Costa</b>	
Petrobras	X	340 238	345 479	342 439	317 432	324 438	324 309	333 035	321 970	328 017	330 191	322 394	338 763	330 033	Petrobras	
P. Monterrico (Ex -Vegsa)	II	13 136	13 190	13 170	11 314	11 252	11 357	12 593	11 383	11 478	11 316	9 993	11 646	11 516	P. Monterrico (Ex -Vegsa)	
Interoil	III y IV	0 000	0 000	0 000	0 000	0 000	0 000	0 000	0 000	0 000	0 000	0 000	0 000	0 000	Interoil	
Unipetro	IX	5 082	5 139	5 095	5 320	6 606	6 623	5 732	5 780	5 578	5 686	5 550	5 997	5 612	Unipetro	
Sapet	VI VII	100 482	101 955	100 543	94 044	91 168	95 380	98 120	97 646	100 311	98 621	95 058	100 196	97 974	Sapet	
Olympic	XIII	114 663	121 051	124 441	108 508	126 884	118 107	120 556	108 492	109 943	114 160	104 469	98 791	93 128	Olympic	
GMP	I Y V	40 914	41 398	38 660	35 852	36 420	34 572	36 350	34 116	35 413	37 894	35 906	35 901	33 686	GMP	
<b>Zócalo</b>		<b>270 593</b>	<b>276 476</b>	<b>261 799</b>	<b>248 764</b>	<b>264 553</b>	<b>244 476</b>	<b>256 296</b>	<b>250 217</b>	<b>246 497</b>	<b>259 443</b>	<b>240 606</b>	<b>267 918</b>	<b>261 330</b>	<b>Zócalo</b>	
Savia	Z-2B	270 593	276 476	261 799	248 764	264 553	244 476	256 296	250 217	246 497	259 443	240 606	267 918	261 330	Savia	
<b>TOTAL PETRÓLEO</b>		<b>885 108</b>	<b>904 688</b>	<b>886 147</b>	<b>821 234</b>	<b>861 321</b>	<b>834 824</b>	<b>862 682</b>	<b>829 604</b>	<b>837 237</b>	<b>857 311</b>	<b>813 976</b>	<b>859 212</b>	<b>833 279</b>	<b>TOTAL PETRÓLEO</b>	
<b>GAS</b>	<b>LOTES</b>														<b>GAS</b>	
<b>Costa</b>		<b>1 240 611</b>	<b>1 178 489</b>	<b>1 085 902</b>	<b>1 023 719</b>	<b>1 165 132</b>	<b>1 105 783</b>	<b>1 148 439</b>	<b>1 167 535</b>	<b>1 251 677</b>	<b>1 249 450</b>	<b>1 188 921</b>	<b>1 263 166</b>	<b>1 226 634</b>	<b>Costa</b>	
GMP	I	305 515	314 091	258 634	249 275	256 736	223 568	242 319	239 397	238 828	261 293	269 687	278 289	253 054	GMP	
P. Monterrico		72 487	68 746	64 173	55 693	61 639	65 654	66 765	72 387	71 236	75 298	80 502	84 875	81 541	P. Monterrico	
Sapet	VI Y VII	85 653	97 611	96 038	90 174	97 824	91 278	94 174	94 873	96 623	103 953	91 088	102 884	98 456	Sapet	
Petrobras	X	416 449	386 122	353 309	379 844	416 692	414 237	468 663	452 805	496 833	483 285	450 478	485 602	466 661	Petrobras	
Olympic	XIII	360 507	311 920	313 748	248 733	332 241	311 046	276 518	308 073	348 157	325 621	297 166	311 516	326 923	Olympic	
<b>Zócalo</b>		<b>183 917</b>	<b>222 437</b>	<b>231 986</b>	<b>205 259</b>	<b>222 752</b>	<b>218 817</b>	<b>200 956</b>	<b>242 712</b>	<b>261 067</b>	<b>245 337</b>	<b>243 858</b>	<b>261 953</b>	<b>237 568</b>	<b>Zócalo</b>	
Savia (Petrotech)	Z-2B	183 917	222 437	231 986	205 259	222 752	218 817	200 956	242 712	261 067	245 337	243 858	261 953	237 568	Savia (Petrotech)	
<b>TOTAL GAS</b>		<b>1 424 528</b>	<b>1 400 926</b>	<b>1 317 888</b>	<b>1 228 978</b>	<b>1 387 884</b>	<b>1 324 600</b>	<b>1 349 395</b>	<b>1 410 247</b>	<b>1 512 744</b>	<b>1 494 787</b>	<b>1 432 779</b>	<b>1 525 118</b>	<b>1 464 202</b>	<b>TOTAL GAS</b>	

1/Cifras Preliminares

FUENTE : PERÚPETRO

ELABORACIÓN: BCRP Sucursal Piura. Departamento de Estudios Económicos



**ANEXO 4**

**PIURA: PRODUCCIÓN MANUFACTURERA 1/  
(Índice de volumen físico : 1998 = 100)**

DESCRIPCIÓN	2015		2016											DESCRIPCIÓN
	NOV	DIC	ENE	FEB	MAR	ABR	MAY	JUN	JUL	AGO	SET	OCT	NOV	
<b>Manufactura Primaria</b>	<b>256,8</b>	<b>214,9</b>	<b>204,4</b>	<b>194,4</b>	<b>228,5</b>	<b>212,8</b>	<b>198,8</b>	<b>183,0</b>	<b>212,0</b>	<b>239,2</b>	<b>228,3</b>	<b>246,4</b>	<b>284,6</b>	<b>Manufactura Primaria</b>
Harina de pescado	n.d	n.d	n.d	n.d	n.d	n.d	0,0	6,1	40,8	n.d	n.d	n.d	n.d	Harina de pescado
Conserva de pescado	44,8	24,5	12,1	98,8	73,0	120,6	27,7	67,9	33,1	24,7	33,1	49,1	30,6	Conserva de pescado
Aceite de pescado	n.d	n.d	n.d	n.d	n.d	n.d	0,0	7,8	35,6	n.d	n.d	n.d	n.d	Aceite de pescado
Pescado congelado	523,6	474,7	408,7	223,7	474,3	481,6	269,5	206,8	506,4	865,9	656,0	718,5	651,4	Pescado congelado
Arroz pilado	1 432,0	2 705,2	349,4	237,1	179,5	143,8	380,5	1 141,7	1 087,7	435,5	736,6	313,2	1 554,6	Arroz pilado
Oleína	285,5	298,9	195,9	255,7	291,8	283,6	228,4	n.d	39,6	0,0	69,2	214,2	224,8	Oleína
GLP	125,6	143,5	155,1	184,1	181,8	152,7	177,8	177,7	146,9	146,8	224,8	118,1	132,2	GLP
Gasolinas	108,0	137,7	152,2	147,4	90,9	167,3	143,5	123,1	117,5	117,3	131,9	135,2	129,0	Gasolinas
Kerosene y Turbo	46,2	48,7	20,0	n.d	52,2	37,9	47,6	35,5	26,0	26,0	41,1	256,8	45,7	Kerosene y Turbo
Diesel y Fuel Oil	174,0	197,8	257,7	230,0	224,9	167,8	195,8	155,8	187,0	187,0	163,1	163,8	165,1	Diesel y Fuel Oil
<b>Manufactura No Primaria</b>	<b>197,9</b>	<b>227,4</b>	<b>272,5</b>	<b>331,0</b>	<b>231,3</b>	<b>317,9</b>	<b>526,7</b>	<b>1 018,7</b>	<b>1 412,2</b>	<b>449,7</b>	<b>440,8</b>	<b>316,6</b>	<b>302,0</b>	<b>Manufactura No Primaria</b>
Jugos de fruta	n.d	0,0	n.d	57,4	0,0	n.d	0,0	0,0	35,5	0,0	0,0	n.d	n.d	Jugos de fruta
Harina de trigo	58,7	86,2	84,7	113,6	102,6	106,1	122,0	111,3	111,5	135,8	135,1	131,2	122,7	Harina de trigo
Hilados de algodón	91,8	90,8	94,2	88,0	62,1	57,2	44,3	29,0	21,8	14,5	20,6	7,9	6,8	Hilados de algodón
Aceite esencial de limón	323,0	n.d	n.d	1 940,2	311,3	2 910,6	893,5	1 587,4	235,1	499,8	n.d	n.d	0,0	Aceite esencial de limón
Cáscara Desh. de limón	62,4	120,1	704,6	1 264,2	710,8	289,8	349,4	830,8	591,8	205,4	40,3	n.d	99,5	Cáscara Desh. de limón
Cemento	n.d	n.d	n.d	n.d	n.d	n.d	n.d	n.d	n.d	n.d	n.d	n.d	n.d	Cemento
<b>TOTAL</b>	<b>197,7</b>	<b>216,8</b>	<b>207,0</b>	<b>200,9</b>	<b>230,0</b>	<b>221,4</b>	<b>212,6</b>	<b>204,4</b>	<b>240,8</b>	<b>249,9</b>	<b>237,9</b>	<b>252,6</b>	<b>224,5</b>	<b>TOTAL</b>

1/ Cifras preñimnaries

FUENTE: ENCUESTA A EMPRESAS INDUSTRIALES

ELABORACIÓN: BCRP Sucursal Piura. Departamento de Estudios Económicos



ANEXO 5

PIURA: PRODUCCIÓN MANUFACTURERA 1/  
(Variación Porcentual) 2/

DESCRIPCIÓN	2015		2016											DESCRIPCIÓN
	NOV	DIC	ENE	FEB	MAR	ABR	MAY	JUN	JUL	AGO	SET	OCT	NOV	
<b>Manufactura Primaria</b>	- 15,6	- 5,0	7,2	- 16,5	- 21,3	- 28,4	- 29,8	- 18,3	- 5,7	11,2	17,0	14,6	10,8	<b>Manufactura Primaria</b>
Harina de pescado	n.d.	n.d.	n.d.	n.d.	- 100,0	- 99,8	- 100,0	- 64,1	345,5	n.d.	n.d.	n.d.	2 206,3	Harina de pescado
Conserva de pescado	37,8	- 5,8	- 76,2	- 37,1	- 25,1	- 19,9	- 18,3	51,2	- 31,1	- 43,6	132,5	- 12,8	- 31,6	Conserva de pescado
Aceite de pescado	n.d.	n.d.	n.d.	n.d.	- 100,0	- 99,6	- 100,0	- 46,1	357,4	n.d.	n.d.	n.d.	5 240,5	Aceite de pescado
Pescado congelado	- 40,7	- 41,3	- 41,9	- 74,7	- 62,1	- 54,8	- 69,8	- 74,7	- 24,9	46,6	22,9	70,3	24,4	Pescado congelado
Arroz pilado	- 22,4	80,9	104,2	57,0	34,8	- 39,5	- 27,2	23,2	- 1,9	- 28,4	61,8	5,2	8,6	Arroz pilado
Oleína	4,9	- 11,4	- 28,5	- 2,7	46,7	111,0	40,8	n.d.	- 55,0	- 100,0	- 39,1	- 6,4	- 21,3	Oleína
GLP	1,9	5,6	12,4	27,6	13,0	20,8	19,3	23,8	- 8,4	- 30,1	82,9	- 44,6	5,3	GLP
Gasolinas	1,8	- 11,1	17,3	1,3	- 32,0	29,1	1,1	- 5,3	- 13,0	- 10,7	- 7,7	- 0,9	19,4	Gasolinas
Kerosene y Turbo	- 27,9	35,3	- 60,9	n.d.	399,9	34,7	- 8,4	6,8	- 61,5	- 51,0	- 37,6	- 60,2	- 1,2	Kerosene y Turbo
Diesel y Fuel Oil	37,1	33,8	101,7	79,1	26,4	- 14,0	40,1	102,7	20,9	46,5	22,2	14,3	- 5,1	Diesel y Fuel Oil
<b>Manufactura No Primaria</b>	<b>68,0</b>	<b>74,3</b>	<b>62,4</b>	<b>104,3</b>	<b>76,8</b>	<b>145,4</b>	<b>150,3</b>	<b>148,9</b>	<b>170,9</b>	<b>200,7</b>	<b>33,2</b>	<b>24,8</b>	<b>52,6</b>	<b>Manufactura No Primaria</b>
Jugos de fruta	n.d.	- 100,0	n.d.	115,2	- 100,0	n.d.	- 100,0	- 100,0	- 0,1	- 100,0	- 100,0	n.d.	n.d.	Jugos de fruta
Harina de trigo	- 38,8	- 26,5	- 27,7	16,1	- 2,1	- 7,1	7,2	15,7	6,1	60,9	39,6	36,4	108,9	Harina de trigo
Hilados de algodón	- 9,6	- 2,0	- 1,8	- 0,6	- 32,3	- 32,2	- 48,7	- 63,5	- 72,5	- 84,1	- 75,8	- 91,7	- 92,6	Hilados de algodón
Aceite esencial de limón	174,8	n.d.	n.d.	13,1	5,4	312,6	- 24,0	2 742,3	- 75,5	- 15,0	n.d.	- 26,3	- 100,0	Aceite esencial de limón
Cáscara Desh. de limón	- 38,9	- 2,5	59,2	64,4	- 12,2	- 47,4	- 46,5	12,8	140,3	151,7	- 71,3	- 100,0	59,5	Cáscara Desh. de limón
Cemento	n.d.	n.d.	n.d.	n.d.	n.d.	n.d.	n.d.	n.d.	n.d.	n.d.	85,7	71,0	107,2	
<b>TOTAL</b>	<b>- 12,7</b>	<b>- 2,1</b>	<b>9,2</b>	<b>- 12,3</b>	<b>- 18,1</b>	<b>- 23,0</b>	<b>- 23,9</b>	<b>- 11,7</b>	<b>- 0,3</b>	<b>18,0</b>	<b>18,2</b>	<b>15,4</b>	<b>13,6</b>	<b>TOTAL</b>

1/ Cifras preliminares

2/ Variación mayor a 1000 por ciento

FUENTE: ENCUESTA A EMPRESAS INDUSTRIALES, MINAGRI, Ministerio de la Producción

ELABORACIÓN: BCRP Sucursal Piura. Departamento de Estudios Económicos



ANEXO 6

PIURA: EXPORTACIONES POR TIPO DE PRODUCTO 1/  
(Millones de US\$ FOB)

TIPO	2 015		2 016											TIPO
	NOV	DIC	ENE	FEB	MAR	ABR	MAY	JUN	JUL	AGO	SET	OCT	NOV	
<b>I. Productos Tradicionales</b>	<b>55,4</b>	<b>22,0</b>	<b>37,8</b>	<b>24,6</b>	<b>44,5</b>	<b>19,1</b>	<b>50,3</b>	<b>20,5</b>	<b>25,3</b>	<b>23,9</b>	<b>54,6</b>	<b>31,6</b>	<b>41,7</b>	<b>I. Productos Tradicionales</b>
Agropecuario	5,9	3,7	3,3	2,9	2,4	0,7	0,1	0,1	0,5	2,0	4,1	5,5	6,0	Agropecuario
Minería	0,5	0,0	0,8	0,0	0,0	0,5	1,2	0,0	1,8	0,0	1,2	0,7	0,0	Minería
Pesquero	12,2	6,0	6,0	8,6	18,3	7,7	13,6	8,0	4,4	9,8	2,9	6,7	8,0	Pesquero
Petróleo y derivados	36,9	12,4	27,8	13,0	23,9	10,2	35,5	12,5	18,7	12,1	46,4	18,6	27,7	Petróleo y derivados
<b>II. Productos No tradicionales</b>	<b>205,7</b>	<b>196,2</b>	<b>164,5</b>	<b>117,8</b>	<b>95,1</b>	<b>89,9</b>	<b>96,4</b>	<b>84,8</b>	<b>87,4</b>	<b>94,0</b>	<b>111,7</b>	<b>141,6</b>	<b>195,8</b>	<b>II. Productos No tradicionales</b>
Agropecuario	127,7	128,6	89,8	50,5	36,4	27,6	24,0	24,2	21,3	21,9	28,2	63,5	128,5	Agropecuario
Maderas y Papeles	0,0	0,1	0,1	0,0	0,0	0,0	0,0	0,0	0,0	0,0	0,0	0,0	0,0	Maderas y Papeles
Metal-mecánico	0,0	0,1	0,4	0,0	0,5	0,2	0,0	0,1	0,0	1,1	0,2	0,2	0,7	Metal-mecánico
Minería No Metálica	34,7	29,1	26,3	28,6	25,2	24,5	29,0	23,0	25,6	24,8	27,1	25,8	22,9	Minería No Metálica
Pesquero	31,9	35,2	36,0	34,3	25,0	33,2	39,7	26,7	33,2	38,9	51,4	44,5	38,6	Pesquero
Químico	10,2	1,6	10,9	3,3	7,4	3,2	2,6	10,3	6,9	6,9	4,2	7,1	4,5	Químico
Resto de No Tradicionales	0,0	0,0	0,0	0,0	0,0	0,0	0,0	0,0	0,0	0,0	0,1	0,0	0,2	Resto de No Tradicionales
Sidero-Metalúrgico y Joyería	0,0	0,0	0,0	0,0	0,1	0,0	0,0	0,0	0,0	0,0	0,0	0,0	0,1	Sidero-Metalúrgico y Joyería
Textil	1,0	1,5	1,0	0,9	0,6	1,2	1,0	0,5	0,2	0,3	0,6	0,5	0,1	Textil
<b>TOTAL EXPORTACIONES</b>	<b>261,1</b>	<b>218,2</b>	<b>202,3</b>	<b>142,4</b>	<b>139,6</b>	<b>109,0</b>	<b>146,7</b>	<b>105,4</b>	<b>112,6</b>	<b>117,9</b>	<b>166,3</b>	<b>173,2</b>	<b>237,5</b>	<b>TOTAL EXPORTACIONES</b>

1/ Cifras preliminares

FUENTE: SUNAT

ELABORACIÓN: BCRP Sucursal Piura. Departamento de Estudios Económicos



**ANEXO 7**





PIURA: EXPORTACIONES DE PRODUCTOS NO TRADICIONALES 1/  
(Millones de US\$)

TIPO	2015		2016											TIPO	
	NOV	DIC	ENE	FEB	MAR	ABR	MAY	JUN	JUL	AGO	SET	OCT	NOV		
Arroz	0,0	0,0	0,0	0,5	0,5	1,5	1,4	1,2	0,5	0,0	0,0	0,0	0,0	0,0	Arroz
Bananas	10,8	12,7	13,0	11,6	14,2	13,3	13,9	11,7	11,2	12,1	11,4	10,8	11,4	10,8	Bananas
Cortezas de limon	0,2	0,3	1,4	2,7	1,6	0,8	0,8	1,7	1,2	0,5	0,1	0,0	0,2	0,0	Cortezas de limon
Jugo de limon	0,0	0,0	0,0	0,0	0,0	0,0	0,0	0,0	0,0	0,0	0,0	0,0	0,0	0,0	Jugo de limon
Jugo de mango	0,0	0,0	0,0	0,0	0,0	0,0	0,0	0,0	0,0	0,0	0,0	0,0	0,0	0,0	Jugo de mango
Jugo de maracuya	0,1	0,1	0,6	0,3	0,4	0,5	0,4	1,0	0,5	0,0	0,4	0,1	0,2	0,0	Jugo de maracuya
Limonos	0,3	0,3	0,2	0,3	0,3	0,3	0,2	0,2	0,2	0,2	0,4	0,4	0,3	0,3	Limonos
Mangos	7,3	34,0	58,3	30,8	14,0	2,4	1,1	0,3	0,2	0,1	0,2	2,0	11,0	2,0	Mangos
Paltas	0,0	0,0	0,0	0,1	0,4	3,7	1,6	0,6	0,6	0,0	0,0	0,0	0,0	0,0	Paltas
Sandias y melones	0,0	0,0	0,0	0,0	0,0	0,0	0,0	0,0	0,0	0,0	0,0	0,1	0,1	0,1	Sandias y melones
Uvas	99,7	73,7	8,6	0,0	0,0	0,2	0,0	0,0	0,0	0,6	5,7	41,6	92,1	92,1	Uvas
Otras frutas	0,5	0,4	1,1	0,6	0,4	0,2	1,4	1,3	1,5	0,7	0,2	0,6	0,2	0,6	Otras frutas
Cebollas	0,0	0,0	0,0	0,0	0,0	0,0	0,0	0,0	0,1	0,0	0,1	0,0	0,0	0,0	Cebollas
Espárragos	0,0	0,0	0,1	0,1	0,0	0,0	0,0	0,0	0,0	0,0	0,0	0,0	0,0	0,0	Espárragos
Frijoles	2,0	2,1	2,3	1,8	2,6	1,9	0,8	1,3	0,6	1,4	1,7	1,3	2,0	2,0	Frijoles
Pimientos preparados	3,7	2,6	0,9	0,5	0,4	0,4	1,0	2,4	3,0	3,7	3,3	2,9	4,5	4,5	Pimientos preparados
Otras legumbres	0,4	0,1	0,0	0,0	0,2	1,2	0,1	0,4	0,0	0,0	0,1	0,0	0,9	0,0	Otras legumbres
Harina de marigold y otros	0,0	0,0	0,0	0,0	0,0	0,0	0,0	0,0	0,0	0,0	0,0	0,0	0,0	0,0	Harina de marigold y otros
Cacao	0,1	0,1	0,0	0,2	0,2	0,2	0,0	0,5	0,4	0,7	0,5	0,2	0,0	0,0	Cacao
Paprika	0,1	0,1	0,0	0,0	0,0	0,0	0,0	0,0	0,0	0,0	0,1	0,0	0,0	0,0	Paprika
Otros prod.agropec. no tradicionales	2,6	2,0	3,1	1,0	1,0	1,1	1,2	2,9	1,3	1,9	3,8	3,5	5,4	5,4	Otros prod.agropec. no tradicionales
<b>AGROPECUARIOS</b>	<b>127,7</b>	<b>128,6</b>	<b>89,8</b>	<b>50,5</b>	<b>36,4</b>	<b>27,6</b>	<b>24,0</b>	<b>24,2</b>	<b>21,3</b>	<b>21,9</b>	<b>28,2</b>	<b>63,5</b>	<b>128,5</b>	<b>128,5</b>	<b>AGROPECUARIOS</b>
Fosfatos naturales	33,1	28,6	25,1	27,6	24,4	23,0	27,5	21,4	24,8	23,8	26,5	25,1	21,6	21,6	Fosfatos naturales
Otros minerales no metálicos	1,7	0,5	1,1	1,1	0,9	1,4	1,6	1,6	0,9	1,0	0,6	0,7	1,3	1,3	Otros minerales no metálicos
<b>MINERALES NO METALICOS</b>	<b>34,7</b>	<b>29,1</b>	<b>26,3</b>	<b>28,6</b>	<b>25,2</b>	<b>24,5</b>	<b>29,0</b>	<b>23,0</b>	<b>25,6</b>	<b>24,8</b>	<b>27,1</b>	<b>25,8</b>	<b>22,9</b>	<b>22,9</b>	<b>MINERALES NO METALICOS</b>
Colas de langostinos congeladas	3,2	2,2	7,1	2,6	2,0	2,3	4,4	3,7	2,9	4,5	1,9	2,4	2,2	2,2	Colas de langostinos congeladas
Conchas de abanico	3,3	2,8	1,8	2,0	0,4	1,6	1,7	0,9	0,0	1,4	4,6	5,6	5,1	5,1	Conchas de abanico
Langostinos	0,6	0,2	0,0	0,9	0,2	0,7	0,1	0,6	0,9	1,0	0,7	0,1	0,2	0,2	Langostinos
Pota	7,8	9,2	7,0	9,9	5,3	12,3	14,7	7,4	7,8	12,2	17,9	15,0	11,3	11,3	Pota
Pulpos	0,3	0,6	0,4	0,3	0,8	0,4	0,6	0,5	0,3	0,2	1,0	0,5	0,7	0,7	Pulpos
Pescado congelado	6,4	8,5	12,0	11,2	8,9	7,1	9,1	7,3	5,8	5,0	6,5	5,9	5,7	5,7	Pescado congelado
Preparaciones y conservas	7,6	9,5	5,9	6,1	6,6	8,1	7,6	5,8	14,7	13,3	17,1	13,2	12,6	12,6	Preparaciones y conservas
Otros prod.pesqueros no tradicionales	2,7	2,1	1,7	1,3	0,7	0,5	1,4	0,5	0,9	1,3	1,6	1,9	0,9	0,9	Otros prod.pesqueros no tradicionales
<b>PESQUEROS</b>	<b>31,9</b>	<b>35,2</b>	<b>36,0</b>	<b>34,3</b>	<b>25,0</b>	<b>33,2</b>	<b>39,7</b>	<b>26,7</b>	<b>33,2</b>	<b>38,9</b>	<b>51,4</b>	<b>44,5</b>	<b>38,6</b>	<b>38,6</b>	<b>PESQUEROS</b>
Aceite esencial de limon	0,7	0,5	0,2	1,3	0,9	2,0	1,7	3,2	0,4	0,2	0,0	0,9	0,0	0,0	Aceite esencial de limon
alcohol etilico sin desnaturalizar	8,8	0,2	0,0	0,0	0,0	0,0	0,0	0,0	0,0	0,0	0,0	0,0	0,0	0,0	alcohol etilico sin desnaturalizar
Otros prod. químicos	0,7	0,9	10,6	2,1	6,5	1,2	1,0	7,2	6,5	6,7	4,2	6,2	4,5	4,5	Otros prod. químicos
<b>QUIMICOS</b>	<b>10,2</b>	<b>1,6</b>	<b>10,9</b>	<b>3,3</b>	<b>7,4</b>	<b>3,2</b>	<b>2,6</b>	<b>10,3</b>	<b>6,9</b>	<b>6,9</b>	<b>4,2</b>	<b>7,1</b>	<b>4,5</b>	<b>4,5</b>	<b>QUIMICOS</b>
Hilados	1,0	1,5	1,0	0,9	0,6	1,2	1,0	0,5	0,2	0,3	0,6	0,5	0,1	0,1	Hilados
Otros prod. textiles	0,0	0,0	0,0	0,0	0,0	0,0	0,0	0,0	0,0	0,0	0,0	0,0	0,0	0,0	Otros prod. textiles
<b>TEXTILES</b>	<b>1,0</b>	<b>1,5</b>	<b>1,0</b>	<b>0,9</b>	<b>0,6</b>	<b>1,2</b>	<b>1,0</b>	<b>0,5</b>	<b>0,2</b>	<b>0,3</b>	<b>0,6</b>	<b>0,5</b>	<b>0,1</b>	<b>0,1</b>	<b>TEXTILES</b>
<b>OTROS NO TRADICIONALES</b>	<b>0,1</b>	<b>0,2</b>	<b>0,6</b>	<b>0,1</b>	<b>0,6</b>	<b>0,2</b>	<b>0,0</b>	<b>0,1</b>	<b>0,0</b>	<b>1,2</b>	<b>0,2</b>	<b>0,2</b>	<b>1,1</b>	<b>1,1</b>	<b>OTROS NO TRADICIONALES</b>
<b>TOTAL EXPORTACIONES NO TRADICIONALES</b>	<b>205,7</b>	<b>196,2</b>	<b>164,5</b>	<b>117,8</b>	<b>95,1</b>	<b>89,9</b>	<b>96,4</b>	<b>84,8</b>	<b>87,4</b>	<b>94,0</b>	<b>111,7</b>	<b>141,6</b>	<b>195,8</b>	<b>195,8</b>	<b>TOTAL EXPORTACIONES NO TRADICIONALES</b>

1/ Cifras preliminares

FUENTE: SUNAT www.sunat.gob.pe

ELABORACIÓN: BCRP, Sede Regional Piura. Departamento de Estudios Económicos



ANEXO 8

PIURA: IMPORTACIONES POR USO O DESTINO ECONOMICO1/  
(Millones de US\$)

RUBROS	2 015		2 016											RUBROS
	NOV	DIC	ENE	FEB	MAR	ABR	MAY	JUN	JUL	AGO	SET	OCT	NOV	
<b>I. Bienes de consumo</b>	<b>6,1</b>	<b>8,3</b>	<b>5,2</b>	<b>6,6</b>	<b>6,4</b>	<b>5,1</b>	<b>5,8</b>	<b>4,9</b>	<b>5,4</b>	<b>5,0</b>	<b>8,6</b>	<b>7,9</b>	<b>9,1</b>	<b>I. Bienes de consumo</b>
Bienes de consumo no duradero	4,8	7,2	3,7	5,4	5,4	4,2	4,7	4,2	4,4	4,3	8,0	7,5	8,0	Bienes de consumo no duradero
Bienes de consumo duradero	1,3	1,1	1,5	1,1	1,0	0,9	1,1	0,7	1,0	0,7	0,6	0,4	1,1	Bienes de consumo duradero
<b>II. Insumos</b>	<b>44,6</b>	<b>67,8</b>	<b>50,1</b>	<b>47,7</b>	<b>45,7</b>	<b>35,8</b>	<b>48,4</b>	<b>83,1</b>	<b>65,6</b>	<b>69,9</b>	<b>65,8</b>	<b>81,2</b>	<b>64,8</b>	<b>II. Insumos</b>
Combustibles,lubricantes y conexos	23,8	42,0	28,3	27,7	19,2	18,7	21,6	63,0	43,4	47,4	42,1	49,5	35,0	Combustibles,lubricantes y conexos
Materia prima para la agricultura	3,9	7,5	6,0	7,0	5,0	2,3	3,7	4,6	3,6	4,7	6,3	7,3	5,3	Materia prima para la agricultura
Materia prima para la industria	16,9	18,3	15,7	13,0	21,5	14,9	23,1	15,5	18,6	17,9	17,4	24,3	24,4	Materia prima para la industria
<b>III. Bienes de capital y materiales de construcción</b>	<b>13,9</b>	<b>22,5</b>	<b>24,9</b>	<b>27,3</b>	<b>22,9</b>	<b>21,8</b>	<b>52,5</b>	<b>73,3</b>	<b>47,1</b>	<b>32,1</b>	<b>35,8</b>	<b>41,2</b>	<b>27,4</b>	<b>III. Bienes de capital y materiales de construcción</b>
Materiales de construcción	6,1	5,8	4,2	3,6	5,3	2,4	5,1	6,1	7,7	5,4	5,2	18,3	4,8	Materiales de construcción
Para la agricultura	0,3	0,6	0,3	0,2	1,4	0,4	0,8	0,7	0,5	0,5	0,3	0,2	0,5	Para la agricultura
Para la industria	5,8	15,3	20,0	23,1	15,7	18,8	44,9	64,4	38,1	24,3	29,3	21,8	21,3	Para la industria
Equipo de Transporte	1,7	0,8	0,5	0,4	0,5	0,3	1,6	2,0	0,8	1,9	1,1	0,9	0,7	Equipo de Transporte
<b>IV. OTROS BIENES</b>	<b>0,0</b>	<b>0,0</b>	<b>0,0</b>	<b>0,0</b>	<b>0,0</b>	<b>0,0</b>	<b>0,0</b>	<b>0,0</b>	<b>0,0</b>	<b>0,0</b>	<b>0,0</b>	<b>0,0</b>	<b>0,0</b>	<b>IV. OTROS BIENES</b>
<b>TOTAL</b>	<b>64,6</b>	<b>98,6</b>	<b>80,2</b>	<b>81,6</b>	<b>75,0</b>	<b>62,8</b>	<b>106,6</b>	<b>161,3</b>	<b>118,2</b>	<b>107,1</b>	<b>110,1</b>	<b>130,3</b>	<b>101,2</b>	<b>TOTAL</b>

1/ Cifras preliminares

FUENTE: SUNAT

ELABORACIÓN: BCRP Sucursal Piura. Departamento de Estudios Económicos

ANEXO 9

PIURA: INGRESOS CORRIENTES DEL GOBIERNO CENTRAL 1/  
(Millones de soles)

	2015		2016											
	NOV	DIC	ENE	FEB	MAR	ABR	MAY	JUN	JUL	AGO	SET	OCT	NOV	
<b>I. Ingresos Tributarios</b>	<b>134,6</b>	<b>119,3</b>	<b>167,2</b>	<b>113,2</b>	<b>150,7</b>	<b>132,5</b>	<b>105,4</b>	<b>138,5</b>	<b>145,2</b>	<b>148,7</b>	<b>143,2</b>	<b>166,2</b>	<b>158,0</b>	<b>I. Ingresos Tributarios</b>
<b>1. Impuestos a los ingresos</b>	<b>32,0</b>	<b>34,4</b>	<b>48,2</b>	<b>38,6</b>	<b>53,0</b>	<b>54,0</b>	<b>29,5</b>	<b>26,5</b>	<b>23,8</b>	<b>29,3</b>	<b>29,2</b>	<b>29,2</b>	<b>30,0</b>	<b>1. Impuestos a los ingresos</b>
-Personas Naturales	9,4	9,9	13,8	9,1	8,8	14,0	9,7	8,9	8,7	8,6	9,5	8,7	9,4	-Personas Naturales
-Personas Jurídicas	21,2	22,9	33,7	28,7	22,8	17,9	17,1	15,9	14,5	18,6	19,3	19,1	19,7	-Personas Jurídicas
-Regularización	1,4	1,6	0,8	0,7	21,4	22,2	2,6	1,7	0,7	2,1	0,3	1,3	0,8	-Regularización
<b>2. Impuesto a la Importación</b>	<b>2,7</b>	<b>0,7</b>	<b>0,9</b>	<b>0,7</b>	<b>1,2</b>	<b>1,2</b>	<b>0,5</b>	<b>1,1</b>	<b>1,0</b>	<b>0,8</b>	<b>1,9</b>	<b>0,8</b>	<b>1,5</b>	<b>2. Impuesto a la Importación</b>
<b>3. Impuesto General a las Ventas</b>	<b>88,1</b>	<b>61,6</b>	<b>105,5</b>	<b>68,1</b>	<b>81,6</b>	<b>62,1</b>	<b>61,4</b>	<b>97,6</b>	<b>108,8</b>	<b>100,9</b>	<b>95,4</b>	<b>115,9</b>	<b>110,6</b>	<b>3. Impuesto General a las Ventas</b>
-Operaciones Internas	35,3	30,6	44,9	30,5	28,0	22,7	26,1	27,0	21,6	30,7	30,7	27,8	28,4	-Operaciones Internas
-Operaciones Externas	52,9	31,0	60,6	37,6	53,6	39,4	35,3	70,6	87,2	70,3	64,7	88,1	82,2	-Operaciones Externas
<b>4. Impuestos Selectivo al Consumo</b>	<b>0,6</b>	<b>9,3</b>	<b>7,3</b>	<b>0,5</b>	<b>7,9</b>	<b>2,5</b>	<b>2,9</b>	<b>2,8</b>	<b>1,0</b>	<b>6,2</b>	<b>6,7</b>	<b>8,9</b>	<b>6,0</b>	<b>4. Impuestos Selectivo al Consumo</b>
<b>5. Otros ingresos no tributarios</b>	<b>11,2</b>	<b>13,2</b>	<b>5,3</b>	<b>5,4</b>	<b>6,9</b>	<b>12,6</b>	<b>11,2</b>	<b>10,5</b>	<b>10,6</b>	<b>11,5</b>	<b>10,1</b>	<b>11,4</b>	<b>10,0</b>	<b>5. Otros ingresos no tributarios</b>
<b>II. Ingresos No Tributarios</b>	<b>2,0</b>	<b>0,2</b>	<b>0,2</b>	<b>4,6</b>	<b>0,2</b>	<b>0,2</b>	<b>0,5</b>	<b>0,6</b>	<b>0,2</b>	<b>0,2</b>	<b>0,1</b>	<b>0,1</b>	<b>0,1</b>	<b>II. Ingresos No Tributarios</b>
<b>INGRESOS CORRIENTES (I+II)</b>	<b>136,6</b>	<b>119,5</b>	<b>167,4</b>	<b>117,8</b>	<b>150,8</b>	<b>132,7</b>	<b>106,0</b>	<b>139,1</b>	<b>145,5</b>	<b>148,9</b>	<b>143,3</b>	<b>166,3</b>	<b>158,1</b>	<b>INGRESOS CORRIENTES (I+II)</b>

FUENTE: SUNAT

ELABORACIÓN: BCRP Sucursal Piura. Departamento de Estudios Económicos



**ANEXO 10**

**PIURA: GASTOS NO FINANCIEROS DEL GOBIERNO NACIONAL**  
(Millones de soles)

	2015		2016											
	NOV	DIC	ENE	FEB	MAR	ABR	MAY	JUN	JUL	AGO	SET	OCT	NOV	
<b>GASTOS NO FINANCIEROS</b>	<b>158,5</b>	<b>382,4</b>	<b>132,0</b>	<b>153,9</b>	<b>141,0</b>	<b>126,0</b>	<b>107,4</b>	<b>135,3</b>	<b>127,4</b>	<b>136,1</b>	<b>116,6</b>	<b>183,5</b>	<b>128,8</b>	<b>GASTOS NO FINANCIEROS</b>
<b>a. GASTOS CORRIENTES</b>	<b>119,7</b>	<b>180,7</b>	<b>109,3</b>	<b>119,2</b>	<b>93,3</b>	<b>107,8</b>	<b>91,6</b>	<b>120,2</b>	<b>110,9</b>	<b>117,6</b>	<b>95,1</b>	<b>115,1</b>	<b>81,9</b>	<b>a. GASTOS CORRIENTES</b>
1. Personal y obligaciones sociales	33,9	46,4	39,7	38,3	37,7	37,6	38,5	42,2	48,5	34,9	35,8	35,8	39,0	1. Personal y obligaciones sociales
2. Pensiones y otras prestaciones sociales	13,5	23,5	14,7	15,2	14,6	15,4	14,9	14,7	27,5	15,3	15,1	15,4	2,8	2. Pensiones y otras prestaciones sociales
3. Bienes y servicios	35,0	69,6	34,4	22,2	27,3	19,5	25,2	21,5	24,0	24,3	26,3	24,7	20,5	3. Bienes y servicios
4. Donaciones y transferencias	22,4	5,7	19,2	5,7	0,5	2,6	0,2	1,6	0,7	0,0	0,2	0,1	3,1	4. Donaciones y transferencias
5. Otros gastos	14,9	35,5	1,3	37,8	13,2	32,7	12,8	40,1	10,2	43,1	17,8	39,1	16,6	5. Otros gastos
<b>b. GASTOS DE CAPITAL</b>	<b>38,8</b>	<b>201,7</b>	<b>22,7</b>	<b>34,7</b>	<b>47,7</b>	<b>18,2</b>	<b>15,8</b>	<b>15,1</b>	<b>16,5</b>	<b>18,5</b>	<b>21,5</b>	<b>68,4</b>	<b>46,9</b>	<b>b. GASTOS DE CAPITAL</b>
1. Adquisición de activos no financieros	38,8	192,1	22,7	34,7	47,7	18,2	14,1	15,1	16,5	14,1	21,3	68,4	46,9	1. Adquisición de activos no financieros
2. Otros gastos de capital	0,0	9,6	0,0	0,0	0,0	0,0	1,7	0,0	0,1	4,5	0,2	0,1	0,0	2. Otros gastos de capital

FUENTE: Ministerio de Economía y Finanzas.

ELABORACIÓN: BCRP Sucursal Piura. Departamento de Estudios Económicos



ANEXO 11

PIURA: GASTOS NO FINANCIEROS DEL GOBIERNO REGIONAL  
(Millones de soles)

	2015		2016											
	NOV	DIC	ENE	FEB	MAR	ABR	MAY	JUN	JUL	AGO	SET	OCT	NOV	
<b>GASTOS NO FINANCIEROS</b>	<b>128,0</b>	<b>327,1</b>	<b>93,2</b>	<b>109,9</b>	<b>123,6</b>	<b>123,5</b>	<b>129,3</b>	<b>119,5</b>	<b>149,4</b>	<b>125,2</b>	<b>125,4</b>	<b>117,3</b>	<b>128,7</b>	<b>GASTOS NO FINANCIEROS</b>
<b>a. GASTOS CORRIENTES</b>	<b>101,3</b>	<b>195,1</b>	<b>88,9</b>	<b>93,4</b>	<b>104,3</b>	<b>104,7</b>	<b>104,2</b>	<b>102,1</b>	<b>121,6</b>	<b>102,6</b>	<b>106,8</b>	<b>103,2</b>	<b>117,3</b>	<b>a. GASTOS CORRIENTES</b>
1. Personal y obligaciones sociales	71,7	96,3	71,2	64,1	61,7	67,3	68,0	68,2	82,0	68,5	71,4	70,8	85,0	1. Personal y obligaciones sociales
2. Pensiones y otras prestaciones sociales	9,5	14,3	12,0	9,1	9,3	9,5	9,0	9,1	11,4	9,1	9,3	9,1	10,1	2. Pensiones y otras prestaciones sociales
3. Bienes y servicios	19,6	80,3	5,1	18,5	33,1	26,6	26,6	24,5	27,4	21,8	25,1	22,9	21,4	3. Bienes y servicios
4. Otros gastos	0,5	4,2	0,6	1,7	0,2	1,3	0,6	0,3	0,5	3,3	1,1	0,4	0,8	4. Otros gastos
<b>b. GASTOS DE CAPITAL</b>	<b>26,7</b>	<b>132,0</b>	<b>4,3</b>	<b>16,5</b>	<b>19,3</b>	<b>18,8</b>	<b>25,1</b>	<b>17,4</b>	<b>27,8</b>	<b>22,6</b>	<b>18,7</b>	<b>14,1</b>	<b>11,4</b>	<b>b. GASTOS DE CAPITAL</b>
1. Adquisición de activos no financieros	26,5	131,8	2,6	16,3	16,5	17,2	23,5	17,2	27,8	22,6	18,7	14,1	11,4	1. Adquisición de activos no financieros
2. Otros gastos de capital	0,2	0,2	1,7	0,2	2,8	1,6	1,6	0,2	0,0	0,0	0,0	0,0	0,0	2. Otros gastos de capital

FUENTE: Ministerio de Economía y Finanzas.

ELABORACIÓN: BCRP Sucursal Piura. Departamento de Estudios Económicos



ANEXO 12

PIURA: GASTOS NO FINANCIEROS DE LOS GOBIERNOS LOCALES  
(Millones de soles)

	2015		2016											
	NOV	DIC	ENE	FEB	MAR	ABR	MAY	JUN	JUL	AGO	SET	OCT		NOV
<b>GASTOS NO FINANCIEROS</b>	<b>105,7</b>	<b>272,5</b>	<b>43,4</b>	<b>71,3</b>	<b>128,2</b>	<b>78,5</b>	<b>110,7</b>	<b>89,7</b>	<b>133,0</b>	<b>99,3</b>	<b>98,3</b>	<b>77,8</b>	<b>101,4</b>	<b>GASTOS NO FINANCIEROS</b>
<b>a. GASTOS CORRIENTES</b>	<b>44,2</b>	<b>83,9</b>	<b>34,1</b>	<b>44,3</b>	<b>53,0</b>	<b>48,7</b>	<b>62,4</b>	<b>48,0</b>	<b>57,9</b>	<b>45,6</b>	<b>48,1</b>	<b>43,7</b>	<b>46,6</b>	<b>a. GASTOS CORRIENTES</b>
1. Personal y obligaciones sociales	13,0	20,8	19,4	14,1	15,0	14,5	19,4	15,9	23,2	13,9	14,1	12,8	16,3	1. Personal y obligaciones sociales
2. Pensiones y otras prestaciones sociales	3,7	9,6	1,3	1,9	2,1	2,7	2,3	2,6	3,7	4,0	5,6	4,1	3,8	2. Pensiones y otras prestaciones sociales
3. Bienes y servicios	25,8	51,7	12,3	25,2	33,7	29,8	37,2	27,8	28,1	26,1	26,5	25,3	25,2	3. Bienes y servicios
4. Donaciones y transferencias	0,6	0,8	0,1	0,4	0,6	0,6	0,8	0,4	0,5	0,6	0,7	0,6	0,5	4. Donaciones y transferencias
5. Otros gastos	1,1	1,0	1,0	2,7	1,6	1,1	2,7	1,4	2,6	0,9	1,3	0,9	0,8	5. Otros gastos
<b>b. GASTOS DE CAPITAL</b>	<b>61,5</b>	<b>188,6</b>	<b>9,3</b>	<b>27,0</b>	<b>75,2</b>	<b>29,8</b>	<b>48,3</b>	<b>41,7</b>	<b>75,0</b>	<b>53,7</b>	<b>50,1</b>	<b>34,1</b>	<b>54,8</b>	<b>b. GASTOS DE CAPITAL</b>
1. Adquisición de activos no financieros	60,9	185,2	9,2	26,3	73,8	29,2	47,4	39,8	67,2	48,2	46,6	34,0	55,8	1. Adquisición de activos no financieros
2. Otros gastos de capital	0,6	3,4	0,1	0,7	1,4	0,6	0,9	1,8	7,8	5,5	3,5	0,1	-1,0	2. Otros gastos de capital

FUENTE: Ministerio de Economía y Finanzas.

ELABORACIÓN: BCRP Sucursal Piura. Departamento de Estudios Económicos



ANEXO 13

PIURA: CARTERA PESADA EN EL SISTEMA FINANCIERO 1/  
(En porcentajes)

ENTIDADES FINANCIERAS	2015			2016										ENTIDADES FINANCIERAS
	OCT	NOV	DIC	ENE	FEB	MAR	ABR	MAY	JUN	JUL	AGO	SET	OCT	
<b>A. BANCO DE LA NACIÓN</b>	1,9	1,9	1,8	1,6	1,5	1,5	1,5	1,6	1,7	1,6	1,6	1,7	1,7	<b>A. BANCO DE LA NACIÓN</b>
<b>B. EMPRESAS BANCARIAS</b>	<b>4,6</b>	<b>4,6</b>	<b>4,4</b>	<b>5,2</b>	<b>5,3</b>	<b>5,4</b>	<b>5,4</b>	<b>5,7</b>	<b>5,7</b>	<b>5,5</b>	<b>5,9</b>	<b>5,6</b>	<b>6,7</b>	<b>B. EMPRESAS BANCARIAS</b>
Agrobanco	1,0	0,9	0,7	0,9	1,0	0,6	0,7	0,8	0,6	0,5	0,5	0,5	0,6	Agrobanco
<b>C. INSTITUCIONES DE MICROFINANZAS</b>														<b>C. INSTITUCIONES DE MICROFINANZAS</b>
Cajas Municipales	8,4	8,8	7,5	8,0	8,2	8,2	8,3	9,0	8,7	8,8	8,3	8,0	8,0	Cajas Municipales
Edpymes	4,7	4,7	4,1	4,1	4,4	4,5	4,6	6,0	5,6	6,2	5,2	5,4	5,4	Edpymes
Empresas Financieras	5,5	5,3	5,2	5,4	5,6	5,6	5,4	5,7	6,0	6,0	6,2	6,1	6,3	Empresas Financieras
<b>TOTAL</b>	<b>5,3</b>	<b>5,3</b>	<b>4,9</b>	<b>5,6</b>	<b>5,7</b>	<b>5,8</b>	<b>5,8</b>	<b>6,2</b>	<b>6,1</b>	<b>6,0</b>	<b>6,2</b>	<b>5,9</b>	<b>6,7</b>	<b>TOTAL</b>

1/ Cifras preliminares

FUENTE: Superintendencia de Banca, Seguros y AFP (SBS)

ELABORACIÓN: BCRP Sucursal Piura. Departamento de Estudios Económicos

