

BANCO CENTRAL DE RESERVA DEL PERÚ
SUCURSAL PIURA



PIURA: Síntesis de Actividad Económica
Octubre 2016¹

Departamento de Estudios Económicos

¹ En el presente informe participaron Mario Alvarado Tabacchi, Rosario Alama Salazar y José Lupú Figallo.

ÍNDICE

	<i>Página</i>
RESUMEN EJECUTIVO.....	3
I. ACTIVIDAD PRODUCTIVA.....	5
1. Actividad primaria.....	5
1.1 Sector agropecuario.....	5
1.2 Sector pesca	6
1.3 Sector hidrocarburos.....	7
2. Otros indicadores sectoriales.....	8
2.1 Sector manufactura.....	8
2.2 Sector construcción.....	9
2.3 Arribos a establecimientos de hospedaje	10
II. SECTOR EXTERNO	11
1. Exportaciones.....	11
III. ASPECTOS LABORALES	12
1. Empleo	12
IV. CRÉDITO Y DEPÓSITOS	13
1. Crédito.....	13
2. Depósitos	14
V. EJECUCIÓN DEL PRESUPUESTO DE GASTOS DEL GOBIERNO GENERAL.....	15
1. Gasto corriente no financiero	15
2. Gasto de capital	16
VI. ANEXOS	18

RESUMEN EJECUTIVO

Principales hechos de importancia

- En octubre, las **actividades primarias** registraron comportamientos mixtos. De un lado, creció el sector pesquero (6,9 por ciento). De otro lado, retrocedió la producción agropecuaria (-3,2 por ciento) y de hidrocarburos (-6,3 por ciento).
- En cuanto a los **otros indicadores** de actividad económica en la región, destaca el crecimiento mensual de la producción manufacturera (13,9 por ciento interanual) y del crédito (5,1 por ciento). En contraste, se contrajeron los despachos de cemento (-20,2 por ciento interanual), arribos a establecimientos de hospedaje (-13,6 por ciento), exportaciones (-17,0 por ciento) y la inversión pública (-50,0 por ciento).
- En lo referente a la dinámica de la **inversión privada** en el departamento, destacan los siguientes hechos de importancia²:
 - ✓ En el marco de la Segunda Reunión del Mecanismo de Diálogo Estratégico sobre Cooperación Económica Perú –China, fue suscrito el convenio de promoción del proyecto minero Río Blanco en Piura. Cabe señalar que este proyecto está a cargo del consorcio chino Xiamen Zijin Tongguan Investment Development Corporation y contempla una inversión de más de US\$ 2 500 millones, con una vida útil de 20 años en la producción de 200 mil toneladas de cobre fino y 3 mil toneladas de molibdeno fino por año. No obstante, requiere superar la resistencia social en el entorno del yacimiento minero en la sierra de Piura (Huancabamba).
 - ✓ Para el 2017, la canadiense GrowMax Resources tiene un presupuesto de alrededor de US\$ 10 millones que se enfocará en el avance del proyecto de fosfatos Bayóvar 7 a partir de investigaciones adicionales y estudios de venta doméstica y regional de roca fosfórica así como en requerimientos ambientales y sociales.
 - ✓ Sapet, sucursal de la empresa china CNPC, invertirá US\$ 20 millones en perforar 18 pozos este año en el lote VII-VI de Talara, de los cuales 12 ya están concluidos. El objetivo es extraer las reservas probadas no desarrolladas de petróleo, que ascienden a 1,6 millones de barriles. Sin embargo, el compromiso de la empresa al 2022 es más ambicioso: perforar 120 pozos. Adicionalmente, CNPC ha ofrecido perforar 100 pozos en el lote X de Talara para el próximo año, si el precio del petróleo lo permite.
 - ✓ La empresa neozelandesa T & G Global compró 340 hectáreas de viñedos en Piura, y plantó 100 nuevas hectáreas de uvas sin pepas hace dos años, cuya primera cosecha se recolectará en esta primavera. Otras 100 hectáreas se plantarán a finales del año entrante y producirán entre 25 y 30 toneladas por hectárea. Cabe señalar que la inversión por hectárea de vid bordea los US\$ 50 mil, por lo que se estima que la inversión venidera es de US\$ 5 millones.

Actividad primaria

- En octubre, el **sector agropecuario** decreció 3,2 por ciento respecto a similar mes del año anterior, debido al comportamiento negativo del subsector agrícola (-7,3 por ciento interanual) que fue contrarrestado parcialmente por la expansión del sub-sector pecuario (6,3 por ciento). Fue determinante en este resultado la caída en la producción de uva (-13,9 por ciento).
- En el mes bajo análisis, la **actividad pesquera** registró una expansión de 6,9 por ciento respecto a similar período del año pasado, observándose mayor desembarque para

² En base a anuncios en medios de comunicación.

congelado (6,2 por ciento) y fresco (77,9 por ciento) que contrarrestó la caída para enlatado (-67,9 por ciento).

- La producción mensual de **hidrocarburos** se contrajo en 6,3 por ciento interanual. Esto obedeció a la caída en la extracción de petróleo (-6,8 por ciento).

Otros indicadores de actividad económica

- En octubre, la **actividad industrial** creció en 13,9 por ciento respecto de análogo mes del año anterior, merced a la expansión de la manufactura primaria (12,9 por ciento) y no primaria (24,8 por ciento). Fue determinante la recuperación en la producción de derivados pesqueros (66,6 por ciento), debido a la mayor disponibilidad de materia prima y, en particular, de **potá**, consolidando así la recuperación de esta especie iniciada en el mes de agosto.
- En el mes bajo análisis, los **despachos de cemento** tuvieron una caída de 20,2 por ciento interanual en línea con el retroceso de la inversión pública.
- El número de **arribos a establecimientos de hospedaje** disminuyó en 13,6 por ciento respecto de octubre del año anterior. Este resultado obedeció a la menor llegada de visitantes nacionales (-14,6 por ciento interanual).
- En octubre, las **exportaciones** cayeron en 17,0 por ciento respecto de igual mes del año pasado, por el decrecimiento en las exportaciones tradicionales (-52,4 por ciento) y no tradicionales (-0,6 por ciento).
- El **crédito** aumentó en 5,1 por ciento interanual. El financiamiento a personas creció en 1,7 por ciento interanual y a empresas, en 7,6 por ciento.
- Por su parte, la **inversión pública** se contrajo en 50,0 por ciento, en términos reales, respecto a la ejecutada en octubre del año previo debido al menor gasto de capital registrado en los tres niveles de gobierno.

CUADRO N° 1
PIURA
OTROS INDICADORES DE ACTIVIDAD ECONÓMICA
(Variación % respecto a similar mes del año anterior)

	May.16	Jun.16	Jul.16	Ago.16	Set.16	Oct.16
Producción industrial 1/	↓ -26,0	↓ -13,7	↓ -7,3	↑ 14,5	↑ 15,2	↑ 13,9
Despachos de cemento 1/	↑ 8,3	↑ 17,8	↑ 0,8	↓ -1,4	↓ -12,8	↓ -20,2
Arribos a establecimientos de hospedaje 1/	↓ -5,8	↓ -0,2	↓ -4,4	↓ -1,6	↑ 7,8	↓ -13,6
Exportaciones 2/	↓ -15,8	↓ -35,2	↓ -18,6	↓ -9,5	↑ 7,2	↓ -17,0
Crédito total 2/	↑ 3,6	↑ 3,9	↑ 4,6	↑ 5,1	↑ 5,7	↑ 5,1
Inversión pública 1/	↓ -1,5	↓ -5,4	↓ -3,7	↓ -32,7	↓ -44,4	↓ -50,0

1/ En términos reales.

2/ En términos nominales.

Fuentes: BCRP-Sucursales, PRODUCE, PETROPERU, Cementos Pacasmayo, SBS, SUNAT y MEF.

I. ACTIVIDAD PRODUCTIVA

1. Actividad primaria

1.1 Sector agropecuario

- En octubre, el sector agropecuario decreció 3,2 por ciento respecto a similar mes del año anterior, debido al comportamiento negativo del subsector agrícola (-7,3 por ciento interanual) que fue contrarrestado parcialmente por la expansión del sub-sector pecuario (6,3 por ciento). Fue determinante en este resultado la caída en la producción de uva (-13,9 por ciento).

CUADRO N° 2
PIURA
SECTOR AGROPECUARIO 1/
(En toneladas)

Subsectores	Estructura Porcentual 2013 2/	OCTUBRE			ENERO - OCTUBRE		
		2015	2016	Var.%	2015	2016	Var.%
AGRÍCOLA	69,7			-7,3			-3,2
Orientada al mercado externo y agroindustria 2/	40,5			-7,8			-1,2
Algodón	1,0	48	328	583,3	6 361	1 178	-81,5
Café	0,8	0	5	n.d.	2 657	2 949	11,0
Frijol Caupí	0,2	236	521	120,8	1 814	8 930	392,3
Mango	14,4	10 888	10 788	-0,9	131 615	144 318	9,7
Maíz Amarillo Duro	3,0	276	5 434	1 868,8	36 951	40 258	8,9
Plátano	8,0	25 989	26 318	1,3	218 950	203 871	-6,9
Vid	12,8	63 613	54 792	-13,9	93 711	90 790	-3,1
Palta	0,1	120	117	-2,5	3 936	6 643	68,8
Cacao	0,1	73	56	-23,3	939	1 042	11,0
Páprika	0,0	112	770	587,5	889	2 125	139,0
Piquillo	0,2	2 144	2 148	0,2	2 174	4 798	120,7
Orientada al mercado interno 2/	29,2			-0,5			-5,2
Arroz	20,5	0	0	n.d.	445 583	415 102	-6,8
Arveja G/S	0,5	197	51	-74,1	4 191	4 201	0,2
Camote	0,5	1 413	75	-94,7	11 013	8 061	-26,8
Cebolla	0,1	300	449	49,7	4 594	5 577	21,4
Frijol G/S	0,5	311	284	-8,7	4 574	5 748	25,7
Limón	4,0	8 418	11 450	36,0	124 992	128 637	2,9
Maíz Amiláceo	1,2	0	0	n.d.	16 799	15 221	-9,4
Papa	1,0	2 162	1 641	-24,1	16 668	10 642	-36,2
Trigo	0,5	198	0	-100,0	13 979	14 539	4,0
Yuca	0,4	1 203	725	-39,7	7 303	5 835	-20,1
PECUARIO	30,3			6,3			-14,8
Carne de Ave 3/	11,2	2 613	2 950	12,9	24 633	22 471	-8,8
Huevo	1,1	433	427	-1,5	4 161	3 293	-20,9
Carne de vacuno 3/	8,4	1 352	1 453	7,5	13 841	11 502	-16,9
Leche	2,5	2 759	2 754	-0,2	35 851	31 186	-13,0
Carne de Ovino 3/	2,4	182	176	-3,1	2 643	2 220	-16,0
Carne de Porcino 3/	2,9	618	547	-11,5	6 946	5 579	-19,7
Carne de Caprino 3/	1,9	296	301	1,6	3 857	3 012	-21,9
SECTOR AGROPECUARIO	100,00			-3,2			-8,1

1/ Cifras preliminares

2/ A precios de 2007

3/ Peso neto

Fuente: Ministerio de Agricultura y Riego

Elaboración: BCRP, Sucursal Piura. Departamento de Estudios Económicos

- En lo que va del año, el sector se contrajo en 8,1 por ciento, debido principalmente a la caída en la producción de arroz (-6,8 por ciento), algodón (-81,5 por ciento) y carne de vacuno (-16,9 por ciento).



- En el transcurso de la campaña agrícola 2016-2017 (agosto-octubre), se registró la instalación de 29,3 miles de hectáreas de cultivos transitorios, lo que supuso una caída del 8,0 por ciento respecto de la campaña anterior. Fue determinante la menor instalación de maíz amarillo duro (-16,0 por ciento) y frijol caupí (-39,6 por ciento) en un contexto en que se ha preferido la instalación de arroz en campaña chica.
- En relación con los volúmenes de agua en los reservorios de la región, Poechos mostró una disponibilidad de 162,1 millones de m³ al cierre de octubre, equivalentes al 33,1 por ciento de su capacidad útil. Por otra parte, la represa de San Lorenzo albergaba 35,4 millones de m³ (18,4 por ciento de su capacidad efectiva). En ambos casos hay reducciones significativas en comparación con la reserva hídrica en similar mes del año anterior, en medio de la atención de la campaña chica de arroz y el déficit de lluvias en la región y sur de Ecuador. Así, el volumen de Poechos mostró una caída del 34,7 por ciento respecto del cierre de octubre de 2015 y San Lorenzo, del 47,8 por ciento.

CUADRO N° 3
PIURA
SUPERFICIE SEMBRADA 1/
(Hectáreas)

CULTIVO	Campaña Agrícola ^{2/}		Variación	
	2015/2016	2016/2017	Absoluta	Porcentual
CULTIVOS TRANSITORIOS	31 852	29 317	-2 535	-8,0
Algodón	0	0	0	n.d.
Arroz	20 408	20 489	81	0,4
Frijol Caupí	1 803	1 089	- 714	-39,6
Frijol G/S	327	40	- 287	-87,8
Maíz Amarillo Duro	6 277	5 271	-1 006	-16,0
Maíz Amiláceo	382	162	- 220	-57,6
Papa	496	440	- 56	-11,3
Trigo	4	4	0	0,0
Yuca	170	73	- 97	-57,1
Otros	1 985	1 749	- 236	-11,9
CULTIVOS PERMANENTES	484	514	30	6,2
Limón	0	0	0	n.d.
Mango	0	73	73	n.d.
Plátano	2	214	212	10 600,0
Vid	482	227	- 255	-52,9
Total	32 336	29 831	-2 505	-7,7

1/ Cifras preliminares

2/ De agosto a octubre.

FUENTE: MINAGRI

1.2 Sector pesca

- En octubre, la actividad pesquera registró una expansión de 6,9 por ciento respecto a similar mes del año anterior, observándose mayor desembarque para congelado (6,2 por ciento) y fresco (77,9 por ciento) que contrarrestó la caída para enlatado (-67,9 por ciento). No obstante, el desembarque de pota en Paita fue inferior al del mes previo; su precio osciló entre S/1 300 y S/1 600 por tonelada. De otro lado, se levantó la veda del perico pero hubo poca extracción; las embarcaciones no siempre salen porque no les resulta rentable. En Sechura continuó la crisis de la concha de abanico: por falta de semilla no se sembró y sólo se está utilizando semilla que proveen los laboratorios, que es muy poca. No se prevé una pronta recuperación, sino hasta dentro de año y medio. El desembarque de otras especies, tales como caballa, cachema, suco y anguila, fue afectado por oleajes anómalos.
- Durante los diez primeros meses del año, el sector se contrajo en 53,5 por ciento respecto de análogo período del año previo básicamente por la menor pesca para congelado (-58,4 por ciento) a raíz de la escasez de pota.



**CUADRO N° 4
PIURA
SECTOR PESCA 1/
(En toneladas)**

	OCTUBRE			ENERO - OCTUBRE		
	2015	2016	Var %	2015	2016	Var %
Consumo Humano Directo			6,9			-53,8
Congelado	23 432	24 896	6,2	449 448	186 814	-58,4
Enlatado	3 138	1 009	-67,9	13 226	12 170	-8,0
Fresco 2/	3 373	6 000	77,9	60 109	49 969	-16,9
Curado 2/	100	100	0,0	1 000	1 000	0,0
Consumo Humano Indirecto			n.d.			-36,6
Harina	0	0	n.d.	71 492	45 314	-36,6
TOTAL			6,9			-53,5

1/ A precios de 2007. Cifras preliminares

2/ Información estimada en base a la proporcionada por la Gerencia Regional de la Producción - Piura

Fuente: Ministerio de la Producción

Elaboración: BCRP Sucursal Piura. Departamento de Estudios Económicos.

**GRÁFICO N° 1
PIURA
CRECIMIENTO DE LA PESCA
(Variación % real respecto a similar mes del año anterior)**

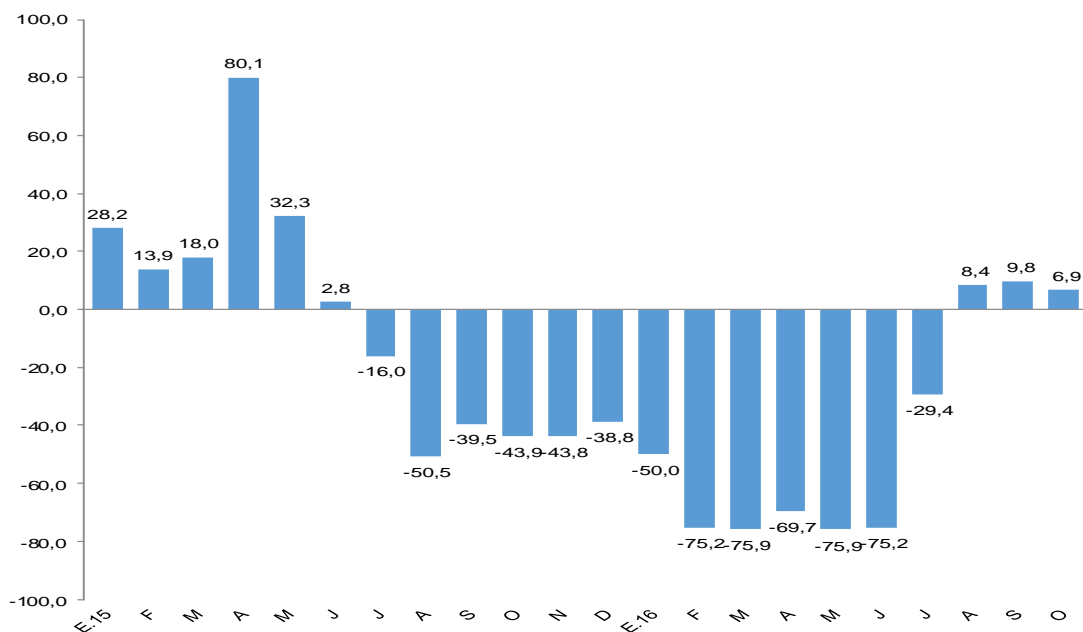

FUENTE: BCRP Sucursal Piura en base a información de Cementos Pacasmayo S.A.A

1.3. Sector hidrocarburos

- En octubre, la producción de hidrocarburos se contrajo en 6,3 por ciento respecto a análogo mes del año pasado. Esto obedeció a la caída en la extracción de petróleo (-6,8 por ciento). En lo que va del año, la producción sectorial se contrajo en 8,9 por ciento. La baja en el precio internacional del petróleo está llevando a las empresas a recortar sus planes de inversión, sobre todo en la perforación de nuevos pozos.

**CUADRO N° 5 1/
PIURA
PRODUCCIÓN DE HIDROCARBUROS**

	Octubre			Enero - Octubre		
	2015	2016	Var.%	2015	2016	Var.%
GAS NATURAL(miles de p3)	1 451 727	1 525 118	5,1	13 517 133	13 984 419	3,5
GMP	317 133	278 289	-12,2	2 841 689	2 518 026	-11,4
P. Monterrico	73 970	84 875	14,7	623 342	698 222	12,0
Sapet	95 777	102 884	7,4	944 059	958 909	1,6
Petrobras	432 806	485 602	12,2	4 024 736	4 401 748	9,4
Olympic	349 706	311 516	-10,9	3 208 512	3 072 817	-4,2
Savia	182 336	261 953	43,7	1 874 795	2 334 697	24,5
PETROLEO CRUDO (barriles)	922 187	859 212	-6,8	9 345 049	8 464 003	-9,4
Petrobras	340 307	338 763	-0,5	3 224 832	3 282 988	1,8
P. Monterrico	13 842	11 646	-15,9	132 097	115 957	-12,2
Interoil				192 103		-100,0
Unipetro	7 493	5 997	-20,0	55 362	57 967	4,7
Sapet	107 602	100 196	-6,9	1 044 414	971 087	-7,0
Olympic	121 378	98 791	-18,6	1 252 344	1 134 351	-9,4
GMP	45 710	35 901	-21,5	483 610	361 084	-25,3
Savia (ex Petrotech)	285 855	267 918	-6,3	2 960 287	2 540 569	-14,2
TOTAL 1/			-6,3			-8,9

1/ Variación porcentual en terminos reales a precios de 2007

FUENTE: PERUPETRO

ELABORACIÓN: BCRP Sucursal Piura. Departamento de Estudios Económicos

2. Otros indicadores sectoriales

2.1 Sector manufactura

- En octubre, la actividad industrial creció en 13,9 por ciento respecto de análogo mes del año anterior, merced a la expansión de la manufactura primaria (12,9 por ciento) y no primaria (24,8 por ciento). Fue determinante la recuperación en la producción de derivados pesqueros (66,6 por ciento), debido a la mayor disponibilidad de materia prima y, en particular, de pota, consolidando así la recuperación de esta especie iniciada en el mes de agosto; cabe señalar sin embargo, que la presencia de pota en análogo mes del año pasado fue atípicamente baja debido a condiciones marinas adversas, por lo cual se estaría registrando un efecto de rebote estadístico. En tal contexto, aumentó la producción de pescado congelado (70,3 por ciento), contrarrestando con creces la caída observada en el caso de las conservas de pescado (-12,8 por ciento).
- De otro lado, el dinamismo de la manufactura no primaria se explica por el inicio de la producción de cemento en setiembre del año pasado que ya en el mes de análisis alcanza una escala comercial importante denotando un incremento de 71,0 por ciento interanual. Sin embargo, en el lado negativo, es destacable el retroceso en la producción de hilados de algodón (-91,7 por ciento), debido al debilitamiento del mercado interno y externo agravado por la competencia china e hindú.
- En lo que va del año, el sector manufacturero mostró una caída del 7,4 por ciento en relación con similar período del año pasado debido a la contracción observada en la producción de derivados pesqueros (-40,6 por ciento), lo que no pudo ser contrarrestado por el desempeño positivo de la industria petrolera (16,7 por ciento).

**CUADRO N° 6
PIURA
SECTOR MANUFACTURA 1/**

(Variación % real respecto a similar periodo del año anterior)

Ramas de actividad	Estructura porcentual 2014 2/	OCTUBRE	ENERO - OCTUBRE
		Var. %	Var. %
MANUFACTURA PRIMARIA	96,4	12,9	-11,2
Derivados pesqueros	51,9	66,6	-40,6
Derivados de petróleo	38,2	-7,8	16,7
Arroz pilado	5,8	-14,2	-6,8
Oleína	0,5	-6,4	2,4
MANUFACTURA NO PRIMARIA	3,6	24,8	97,9
Jugos de fruta	0,2	n,d,	-64,2
Harina de trigo	1,6	36,4	10,3
Hilados de algodón	1,6	-91,7	-49,9
Aceite esencial de limón	0,0	n.d.	27,1
Cáscara deshidratada de limón	0,2	-100,0	10,9
Cemento	0,0	71,0	677,4
SECTOR MANUFACTURA	100,0	13,9	-7,4

1/ Cifras preliminares.

2/ A precios de 1994.

Fuente: Empresas Industriales, PRODUCE y PETROPERÚ

**GRÁFICO N° 2
PIURA
CRECIMIENTO DE LA MANUFACTURA**
(Variación % real respecto a similar mes del año anterior)



Fuente: BCRP, Sucursal Piura en base a información de MINAGRI, PETROPERU, PRODUCE y empresas.

2.2 Sector construcción

- En el mes bajo análisis, los despachos de cemento tuvieron una caída de 20,2 por ciento en relación con octubre de 2015 en línea con el retroceso de la inversión pública. Durante los diez primeros meses del año, hubo un incremento de 3,2 por ciento respecto de similar período del año previo.

GRÁFICO N° 3
PIURA
CRECIMIENTO DE LOS DESPACHOS DE CEMENTO
(Variación % real respecto a similar mes del año anterior)

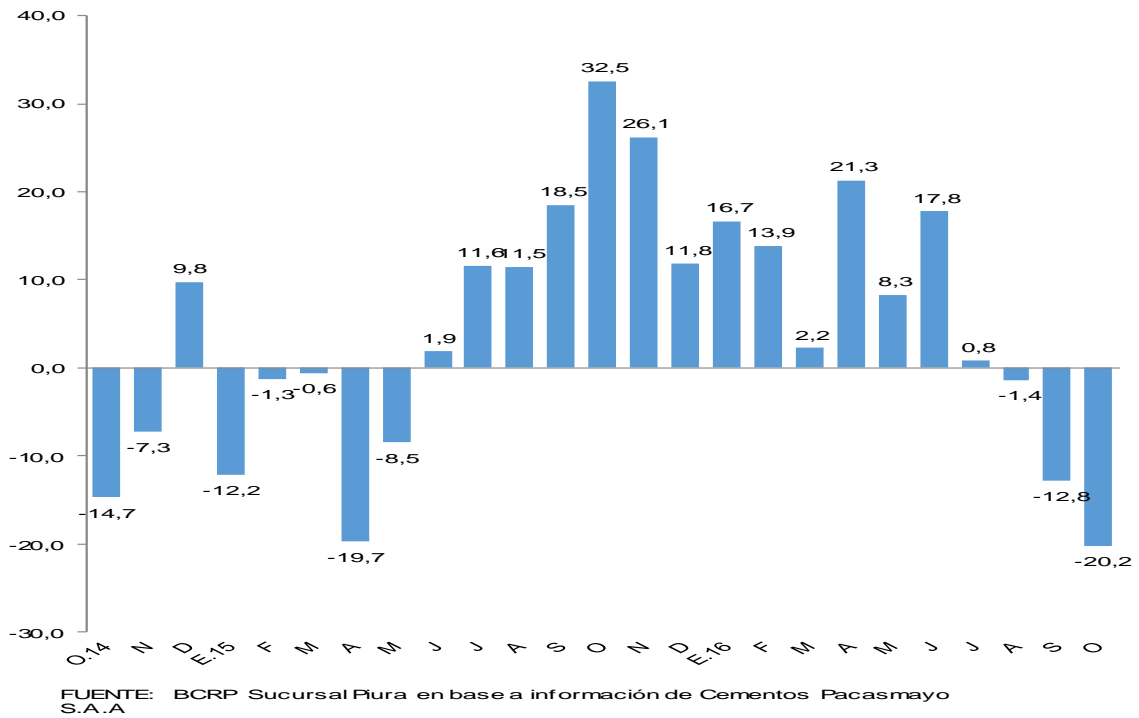

2.3 Arribos a los establecimientos de hospedaje

- En octubre, el número de arribos a establecimientos de hospedaje disminuyó en 13,6 por ciento respecto de similar mes del año anterior. Este resultado obedeció a la menor llegada de visitantes nacionales (-14,6 por ciento interanual). En lo que va del año, el total de arribos se contrajo en 3,8 por ciento.

GRÁFICO N° 3
PIURA
CRECIMIENTO DE ARRIBOS A ESTABLECIMIENTOS DE HOSPEDAJE
(Variación %)

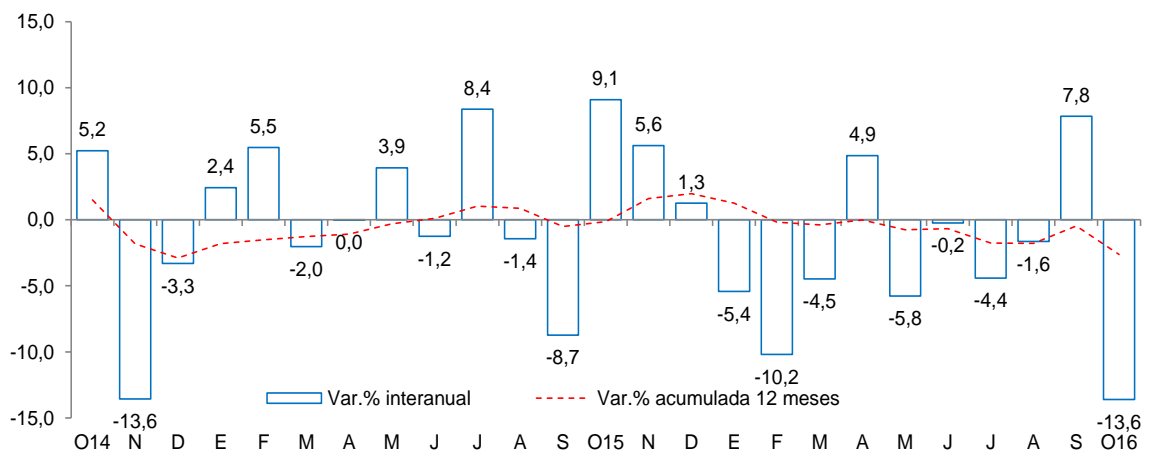

Fuente: Encuesta Mensual a Establecimientos de Hospedaje Temporal- MINCETUR

II. SECTOR EXTERNO

1. Exportaciones

- En octubre, las exportaciones de Piura totalizaron US\$ 173,2 millones, registrando una caída de 17,0 por ciento respecto de igual mes del año pasado, por el decrecimiento en las exportaciones tradicionales (-52,4 por ciento) y no tradicionales (-0,6 por ciento).
- En el caso de los productos tradicionales (US\$ 31,6 millones), el desempeño negativo se explica principalmente por la menor venta de petróleo y derivados (-62,1 por ciento), harina de pescado (-86,1 por ciento) y oleína (-11,1 por ciento), que contrarrestó el incremento en café (60,3 por ciento).
- En relación con los productos no tradicionales (US\$ 141,6 millones), el ligero retroceso respondió básicamente a menores envíos de fosfatos naturales (-31,3 por ciento), bananas (-8,0 por ciento), uvas (-7,7 por ciento) e hilados (-41,4 por ciento), que contrarrestaron el aumento en conchas de abanico (255,5 por ciento), pota (98,2 por ciento), conservas de pescado (37,1 por ciento), colas de langostinos (32,4 por ciento) y mangos (194,9 por ciento).
- Durante los primeros diez meses del año, las exportaciones llegaron a US\$ 1 439,1 millones, mostrando una caída de 14,6 por ciento respecto de similar período del año 2015. Fueron determinantes las menores ventas de petróleo y derivados y de productos pesqueros no tradicionales. Los principales países de destino fueron Estados Unidos (23,2 por ciento), Países Bajos (10,7 por ciento), Panamá (7,7 por ciento), España (5,9 por ciento), Brasil (5,6 por ciento), Corea del Sur (4,8 por ciento), China (4,8 por ciento), India (4,0 por ciento) y Canadá (3,2 por ciento).

CUADRO Nº 7
PIURA
EXPORTACIONES POR GRUPO DE PRODUCTOS 1/
(Valor FOB en millones de US\$)

	Estructura % 2013	OCTUBRE			ENERO - OCTUBRE		
		2015	2016	Var %	2015	2016	Var %
PRODUCTOS TRADICIONALES	44,5%	66,3	31,6	-52,4	463,6	343,1	-26,0
Pesquero	3,9%	13,2	6,7	-49,0	83,5	96,7	15,8
Agropecuario	0,5%	3,5	5,5	58,4	17,6	21,1	19,6
Minería	1,2%	0,5	0,7	49,3	5,5	6,1	11,0
Petróleo y derivados	38,9%	49,1	18,6	-62,1	357,0	219,2	-38,6
PRODUCTOS NO TRADICIONALES	55,5%	142,5	141,6	-0,6	1 222,5	1 096,1	-10,3
Agropecuario	17,3%	65,8	63,5	-3,5	392,7	394,8	0,5
Pesquero	19,5%	30,1	44,5	48,1	478,3	364,9	-23,7
Textil	0,7%	0,9	0,5	-44,1	10,9	6,7	-38,6
Maderas y Papeles	0,0%	0,0	0,0	-90,1	0,2	0,2	18,4
Químico	2,9%	2,7	7,1	162,3	34,8	63,8	83,2
Minería No Metálica	14,7%	37,3	25,8	-30,9	296,5	260,0	-12,3
Sidero-Metalúrgico y Joyería	0,0%	0,1	0,0	-45,9	0,4	0,3	-5,7
Metal-Mecánico	0,4%	5,2	0,2	-97,0	7,9	5,0	-36,8
Resto de No Tradicionales	0,0%	0,5	0,0	-92,3	0,8	0,4	-56,8
TOTAL EXPORTACIONES	100,0%	208,7	173,2	-17,0	1 686,1	1 439,1	-14,6

1/ Cifras preliminares

FUENTE : SUNAT.

ELABORACIÓN: BCRP Sucursal Piura. Departamento de Estudios Económicos

III. ASPECTOS LABORALES

1. Empleo

- En octubre, el empleo en la ciudad de Piura, en empresas privadas formales de 10 a más trabajadores, presentó una ligera caída de 0,4 por ciento con relación a análogo mes del año anterior. Este comportamiento se debió a la menor contratación de trabajadores en los sectores extractivo (-36,4 por ciento) y de servicios (-6,7 por ciento).

CUADRO N° 8
CIUDAD DE PIURA: ÍNDICE MENSUAL DE EMPLEO EN EMPRESAS PRIVADAS FORMALES DE 10 Y MÁS TRABAJADORES POR RAMA DE ACTIVIDAD ECONÓMICA 1/
 (Octubre 2010=100)

Sectores	Octubre			Enero - Octubre		
	2015	2016	Var.%	2015	2016	Var.%
Extractiva 2/	73,9	47,0	-36,4	63,8	56,7	-11,2
Industria manufacturera	72,7	75,2	3,4	42,4	42,5	0,2
Comercio	129,7	132,0	1,8	129,5	129,3	-0,1
Transporte, almacenes y comunicaciones	138,4	135,9	-1,8	132,2	135,2	2,2
Servicios 3/	149,4	139,4	-6,7	140,1	137,9	-1,5
Total	124,27	123,83	-0,35	100,38	100,14	-0,24

Nota: La información corresponde al primer día de cada mes.

1/ Cifras preliminares.

2/ Conformada por las subramas agricultura, pesca y minería.

3/ Conformada por las subramas servicios prestados a empresas, restaurantes y hoteles, establecimientos financieros, enseñanza, servicios sociales y comunales; y electricidad, gas y agua.

Fuente: MTPE - Encuesta Nacional de Variación del Empleo (ENVME)

Elaboración: BCRP, Sucursal Piura. Departamento de Estudios Económicos.

GRÁFICO N° 5
CIUDAD DE PIURA: EMPLEO FORMAL URBANO EN EMPRESAS DE 10 Y MÁS TRABAJADORES
 (Variación % respecto a similar mes del año anterior)

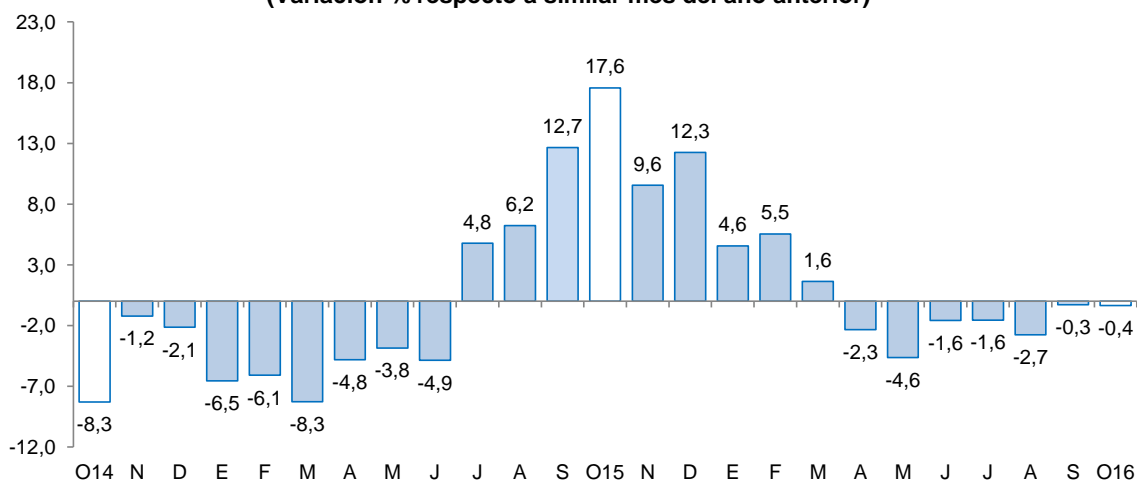

Fuente: Ministerio de Trabajo y Promoción del Empleo

IV. CRÉDITO Y DEPÓSITOS

1. Créditos

- En octubre, el crédito registró un aumento de 5,1 por ciento interanual, el cual significó un ritmo de crecimiento menor al observado en similar mes de 2015 (8,1 por ciento).
- Según tipo de moneda, el crédito en moneda nacional creció en 8,2 por ciento interanual, en tanto que el crédito en moneda extranjera disminuyó 8,0 por ciento. El 82,9 por ciento del crédito total fue otorgado en moneda nacional.

**CUADRO Nº 8
PIURA
CRÉDITOS 1/**

	Saldos en millones de soles con TCF 1/		Tasa de crecimiento (%)	
	Set-16	Oct-16	Mes	12 Meses
POR TIPO DE CRÉDITO				
Empresas	3 826	3 812	-0,4	7,6
Personas	2 743	2 761	0,7	1,7
TOTAL	6 569	6 573	0,1	5,1
POR TIPO DE MONEDA				
MN	5 398	5 448	0,9	8,2
ME (Mill. US\$)	343	330	-3,9	-8,0

1/ TCF = Tipo de Cambio Fijo (S/ 3,41 por US\$)

Fuente: SBS y AFP.

Elaboración: BCRP - Sucursal Piura. Departamento de Estudios Económicos.

**GRÁFICO Nº 5
PIURA
CRECIMIENTO DEL CRÉDITO 1/**

(Variación % respecto a similar mes del año anterior)

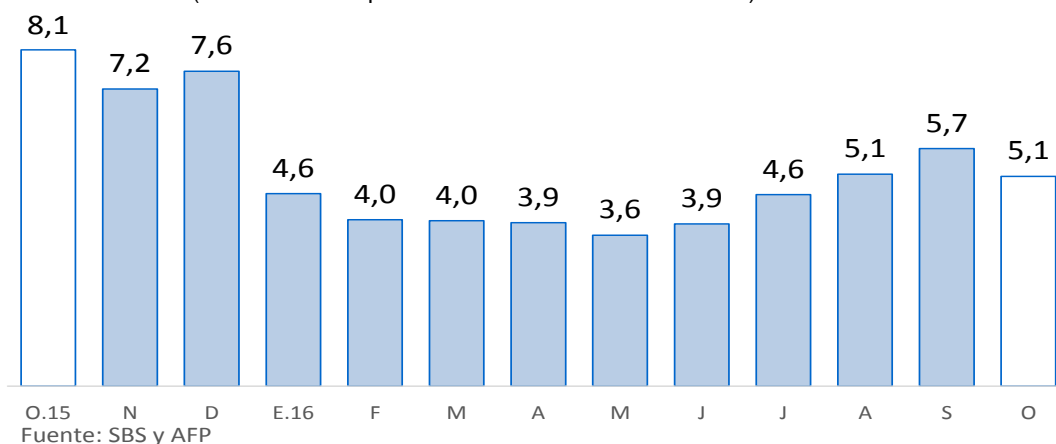

- En cuanto al tipo de crédito, el financiamiento a personas creció 1,7 por ciento respecto de octubre del año pasado básicamente por el incremento del crédito de consumo en 7,6 por ciento. En tanto, el financiamiento a empresas registró un crecimiento de 7,6 por ciento interanual.

GRÁFICO N° 6
PIURA
PIURA: EVOLUCIÓN DEL TIPO DE CRÉDITO
 (Variación % respecto a similar mes del año anterior)

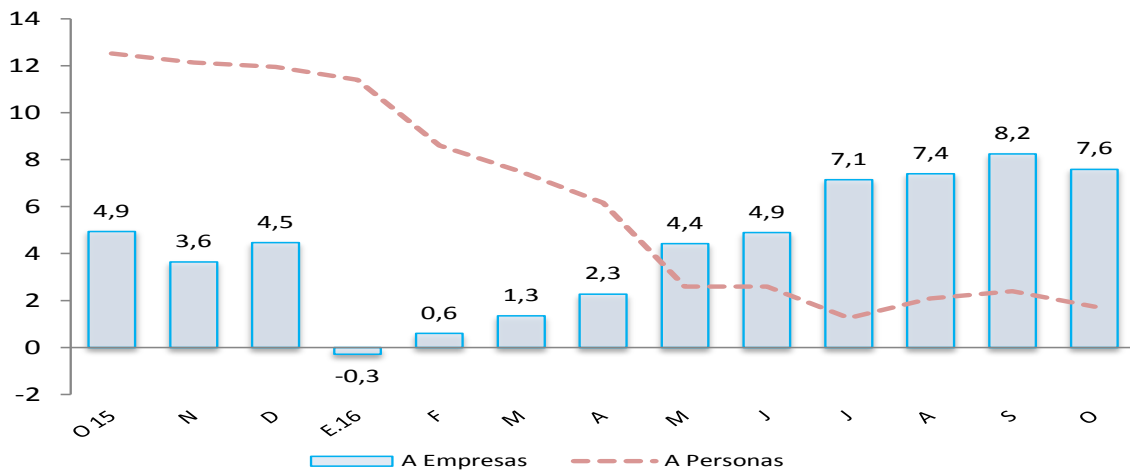

- La tasa de morosidad registrada en setiembre último fue de 5,9 por ciento, mayor en 0,6 puntos porcentuales a la del mismo mes de 2015 y menor en 0,3 por ciento a la del mes precedente; asimismo, se situó por encima de la mora promedio a nivel nacional (3,2 por ciento). La morosidad de las cajas municipales fue de 8,0 por ciento; empresas financieras, 6,1 por ciento; banca múltiple, 5,6 por ciento; Edpymes, 5,4 por ciento; Banco de la Nación, 1,7 por ciento y Agrobanco, 0,5 por ciento.

GRÁFICO N° 7
PIURA
TASA DE MOROSIDAD
 (En porcentaje)

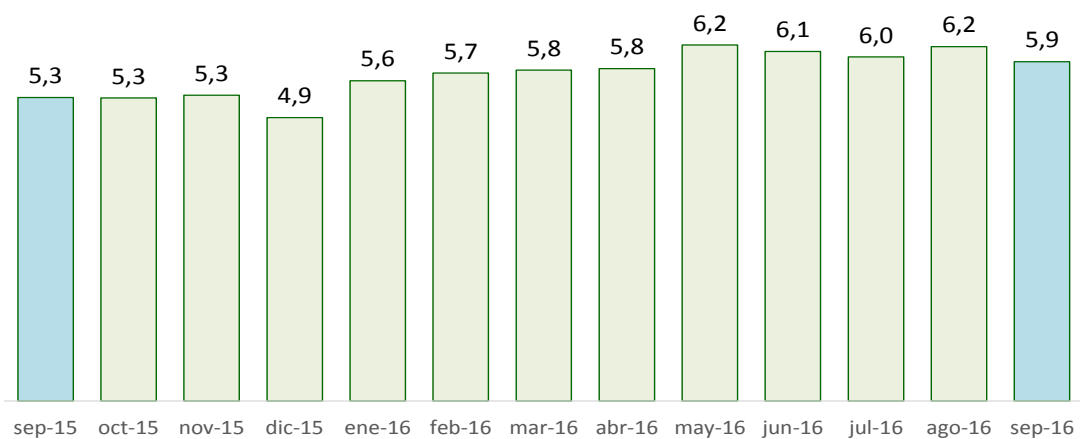

Fuente: SBS y AFP

Elaboración: BCRP, Sucursal Piura – Departamento de Estudios Económicos

2. Depósitos

- En octubre, los depósitos en las instituciones financieras subieron en 5,2 por ciento interanual.
- Por tipo de moneda, los depósitos en soles crecieron 10,0 por ciento interanual y los depósitos en moneda extranjera se contrajeron en 6,3 por ciento. La tasa de dolarización de los depósitos fue de 26,4 por ciento.
- Según tipo de depósito, los depósitos a la vista se redujeron en 8,8 por ciento, lo cual fue compensado por el aumento de los ahorros corrientes en 9,3 por ciento y de los depósitos a

plazo en 9,9 por ciento; estos últimos son los más representativos, con una importancia relativa del 48,0 por ciento.

CUADRO Nº 9
PIURA
DEPÓSITOS 1/
(SalDOS en millones de soles)

	SalDOS en millones de soles con TCF 1/		Tasa de crecimiento (%)	
	Set-16	Oct-16	Mes	12 Meses
POR TIPO DE DEPÓSITO				
Vista	903	865	-4,2	-8,8
Ahorro	1 250	1 264	1,1	9,3
Plazo	2 035	1 963	-3,6	9,9
TOTAL	4 188	4 092	-2,3	5,2
POR TIPO DE MONEDA				
MN	3 016	3 012	-0,2	10,0
ME (Mill. US\$)	344	317	-7,9	-6,3

1/ TCF = Tipo de Cambio Fijo (S/ 3,41 por US\$)

Fuente: SBS y AFP.

Elaboración: BCRP - Sucursal Piura. Departamento de Estudios Económicos.

GRÁFICO Nº 8
PIURA
CRECIMIENTO DE LOS DEPÓSITOS 1/
(Variación % respecto a similar mes del año anterior)

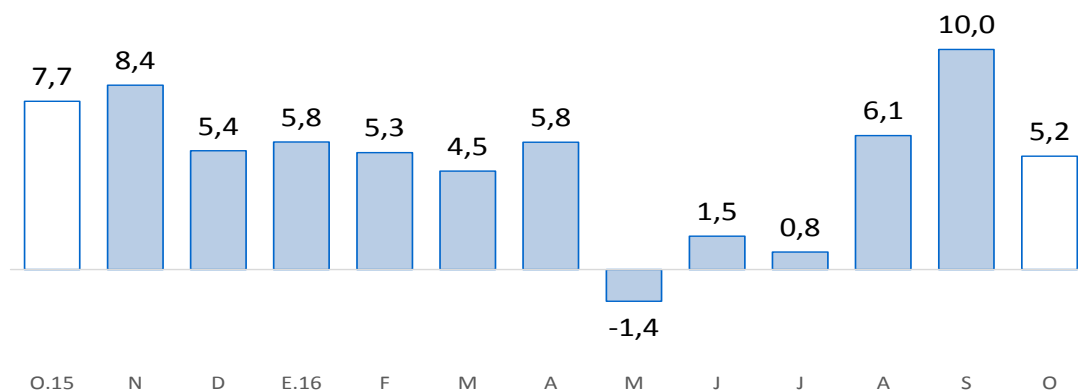

Fuente: SBS y AFP

1/ Comprende banca múltiple, cajas municipales, cajas rurales y financieras. Por falta de disponibilidad de series de depósitos del Banco de la Nación no se considera en el presente gráfico.

V. EJECUCIÓN DEL PRESUPUESTO DE GASTOS DEL GOBIERNO GENERAL

1. Gasto corriente no financiero

- En octubre, el gasto público corriente no financiero bordeó los S/ 262 millones y resultó menor en 18,7 por ciento interanual, en términos reales, debido al menor gasto por parte del Gobierno Nacional (-33,4 por ciento) y Gobiernos Locales (-11,2 por ciento), principalmente en bienes, servicios y transferencias. No obstante, en lo que va del año, dicho gasto se expandió en 4,1 puntos porcentuales respecto a similar período del año previo.

CUADRO Nº 10
PIURA
GASTO PÚBLICO 1/2
(Millones de soles)

	OCTUBRE			ENERO - OCTUBRE		
	2015	2016	Var.% real	2015	2016	Var.% real
Gobierno Nacional	167	115	-33,4	1 082	1 081	-3,4
Gobierno Regional	97	103	2,9	888	1 031	12,1
Gobiernos locales	48	44	-11,2	441	485	6,2
TOTAL	312	262	-18,7	2 411	2 598	4,1

1/ Información actualizada al 31 de octubre 2016

2/ Comprende el gasto en remuneraciones, pensiones, bienes y servicios.

Fuente: MEF

Elaboración: BCRP - Sucursal Piura. Departamento de Estudios Económicos.

2. Gasto de capital

- En octubre, la inversión pública fue de S/ 116 millones, menor en 50,0 por ciento, en términos reales, a la del mismo mes del año pasado debido al menor gasto de capital registrado en los tres niveles de gobierno. La menor inversión por parte del Gobierno Nacional (-49,6 por ciento) refleja la fase de culminación de la construcción de la segunda calzada de la carretera Piura-Paita (S/ 1,1 millones en octubre 2016 versus S/ 94,4 millones en octubre 2015). En los diez primeros meses del año, la inversión pública se contrajo en 21,4 por ciento con relación a análogo período del año anterior.

CUADRO Nº 11
PIURA
INVERSIÓN PÚBLICA 1/ 2/
(Millones de soles)

	OCTUBRE			ENERO - OCTUBRE		
	2015	2016	Var.% real	2015	2016	Var.% real
Gobierno Nacional	131	68	-49,6	423	273	-37,4
Gobierno Regional	36	14	-62,3	138	176	23,5
Gobiernos locales	58	34	-43,2	511	422	-20,3
Inversión Pública	225	116	-50,0	1 072	871	-21,4

1/ Información actualizada al 31 de octubre 2016

2/ Comprende el gasto en remuneraciones, pensiones, bienes y servicios.

Fuente: MEF

Elaboración: BCRP - Sucursal Piura. Departamento de Estudios Económicos.

GRÁFICO Nº 9
PIURA
CRECIMIENTO DE LA INVERSIÓN PÚBLICA 1/
(Variación % real)

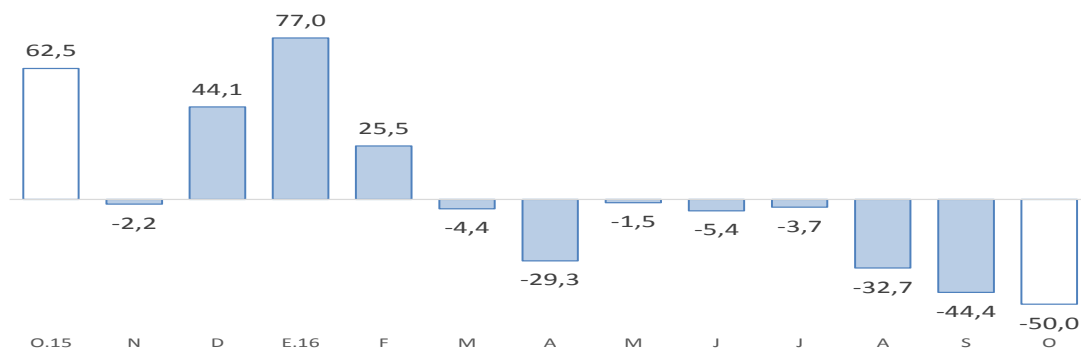

Fuente: MEF

- En cuanto al avance de la inversión pública, lo ejecutado al mes de octubre representa el 44,6 por ciento del Presupuesto Institucional Modificado (PIM), que bordea los S/ 1 951 millones. El Gobierno Nacional registra un avance de 43,6 por ciento; el Gobierno Regional, de 45,1 por ciento y los Gobiernos Locales, 45,2 por ciento.
- La caída en la inversión mensual del Gobierno Nacional respondió al menor gasto en infraestructura vial (pasó de S/ 122,3 a S/ 17,5 millones) debido a la fase de culminación de la construcción de la segunda calzada de la carretera Piura-Paita (en este caso, la ejecución se redujo de S/ 94,4 a S/ 1,1 millones). En el mes bajo análisis, destacó la inversión en la segunda calzada de la Vía de Evitamiento de Piura en la carretera Panamericana Norte, por S/ 12,8 millones (avance del 74 por ciento de su PIM 2016 y 40 por ciento de su costo total), así como el gasto en vehículos y maquinaria del sector Defensa Nacional por S/ 40,3 millones.
- De otro lado, la menor inversión del Gobierno Regional (-62,3 por ciento) obedeció a la menor ejecución en instalaciones educativas (S/ 2 millones en octubre 2016 frente a S/ 15 millones en octubre 2015).
- Por último, la menor inversión en los Gobiernos Locales (-43,2 por ciento interanual) se debe principalmente al menor gasto en instalaciones educativas diversas (de S/ 15,2 a S/ 5,0 millones) e infraestructura eléctrica (de S/ 17,6 a S/ 9,3 millones). En octubre, destacan la ampliación y mejoramiento del servicio de agua potable y alcantarillado en el sector oeste de Sullana (S/ 2,6 millones) y el mejoramiento del servicio de transitabilidad en la Av. Ignacia Schaeffer en Tambo Grande (S/ 1,3 millones).

VI. ANEXOS



BANCO CENTRAL DE RESERVA DEL PERÚ – SUCURSAL PIURA
ANEXO 1

PIURA: PRODUCCIÓN AGROPECUARIA 1/
(TM)

PRODUCTOS	2015			2016										PRODUCTOS
	OCT	NOV	DIC	ENE	FEB	MAR	ABR	MAY	JUN	JUL	AGO	SET	OCT	
AGRÍCOLA														AGRÍCOLA
Algodón	48	14	0	0	0	0	0	0	0	0	561	289	328	Algodón
Arroz	0	5 033	51 566	98 333	41 040	0	0	59 744	173 553	42 432	0	0	0	Arroz
Arveja G/S	197	40	0	0	0	0	0	0	92	438	2 217	1 403	51	Arveja G/S
Café	0	0	0	0	0	0	5	77	854	1 409	542	57	5	Café
Camote	1 413	2 705	1 524	1 925	23	1 404	29	844	199	437	2 087	1 038	75	Camote
Caña de azúcar	4 515	6 693	4 044	5 274	4 032	4 249	7 483	120 554	168 600	144 600	279 000	279 000	211 860	Caña de azúcar
Cebada grano	70	0	0	0	0	0	0	0	12	80	141	32	0	Cebada grano
Frijol Castilla	236	2 096	1 199	206	18	101	1 349	6 018	481	121	0	115	521	Frijol Castilla
Frijo de Palo	0	29	15	0	56	0	0	0	0	0	0	0	0	Frijo de Palo
Frijol G/S	311	87	4	0	0	0	0	1 773	557	562	2 475	97	284	Frijol G/S
Limón	8418	9776	14688	11442	14433	16913	17460	14684	11483	9989	11620	9163	11450	Limón
Maíz Amarillo	276	13 298	13 321	2 718	760	400	18	675	8 565	12 680	6 521	2 487	5 434	Maíz Amarillo
Maíz Amiláceo	0	0	0	0	0	0	0	136	1 120	1 718	6 012	6 235	0	Maíz Amiláceo
Mango	10 888	20 068	101 000	117 552	11 694	18	0	0	0	0	203	4 063	10 788	Mango
Papa	2 162	1 591	2 357	865	1 072	765	479	972	1 094	1 087	1 532	1 135	1 641	Papa
Papaya	79	126	102	18	59	91	119	146	73	132	130	127	167	Papaya
Páprika	112	0	0	0	0	0	0	0	0	537	290	528	770	Páprika
Piquillo	2 144	0	0	0	0	0	0	10	455	1 905	0	280	2 148	Piquillo
Plátano	25 989	20 610	23 095	23 071	23 627	19 968	20 640	19 545	18 233	21 059	18 498	12 875	26 318	Plátano
Trigo	198	0	0	0	4	0	0	0	728	2 680	8 922	2 205	0	Trigo
Vid	63 613	77 542	11 341	12 000	0	0	0	0	1 200	1 800	9 384	11 614	54 792	Vid
Yuca	1 203	232	777	384	269	607	399	1 141	262	784	680	584	725	Yuca
PECUARIO														PECUARIO
Carne de ave ^{2/}	2 613	2 660	3 017	2 567	2 463	2 418	2 287	2 950	3 069	3 355	3 363	3 222	2 950	Carne de ave ^{2/}
Carne de caprino ^{2/}	296	296	300	338	314	372	394	395	392	425	383	351	301	Carne de caprino ^{2/}
Carne de ovino ^{2/}	182	194	217	235	229	267	288	289	312	309	292	219	176	Carne de ovino ^{2/}
Carne de porcino ^{2/}	618	601	673	759	619	657	722	792	738	665	627	540	547	Carne de porcino ^{2/}
Carne de vacuno ^{2/}	1 352	1 369	1 308	1 531	1 385	1 425	1 263	1 432	1 478	1 494	1 494	1 422	1 453	Carne de vacuno ^{2/}
Huevos	433	406	352	455	406	405	411	410	397	429	380	396	427	Huevos
Leche	2 759	2 735	2 970	2 987	3 273	3 769	4 371	4 672	4 370	4 168	3 578	2 963	2 754	Leche

1/ Cifras preliminares

2/ Peso neto

FUENTE: MINAGRI

ELABORACIÓN: BCRP SUCURSAL PIURA. Departamento de Estudios Económicos



ANEXO 2

**PIURA: PRODUCCIÓN PESQUERA 1/
(T.M.B)**

	2 015				2 016										
	SET	OCT	NOV	DIC	ENE	FEB	MAR	ABR	MAY	JUN	JUL	AGO	SET	OCT	
CHD 2/	31 244	29 670	33 284	28 447	30 451	18 648	18 246	19 080	17 475	13 910	29 814	32 869	35 486	32 005	CHD 2/
1. Fresco	3 000	3 000	3 000	3 000	3 000	3 000	3 000	3 000	6 000	6 000	6 000	6 000	6 000	6 000	1. Fresco
2. Congelado	27 862	23 432	28 916	24 307	25 451	14 036	13 383	14 701	10 105	6 369	22 695	26 319	28 860	24 896	2. Congelado
3. Enlatado	281	3 138	1 268	1 039	1 900	1 512	1 764	1 279	1 269	1 441	1 019	450	527	1 009	3. Enlatado
4. Curado	100	100	100	100	100	100	100	100	100	100	100	100	100	100	4. Curado
CHI 3/	0	0	617	16 694	5 287	0	0	28	0	5 019	34 979	0	0	0	CHI 3/
Harina	0	0	617	16 694	5 287	0	0	28	0	5 019	34 979	0	0	0	Harina
Otras especies	0	0	0	0	0	0	0	0	0	0	0	0	0	0	Otras especies

1/ Cifras preliminares

2/ Consumo Humano Directo

3/ Consumo Humano Indirecto

FUENTE: Ministerio de la Producción

ELABORACIÓN: BCRP, Sucursal Piura. Departamento de Estudios Económicos



ANEXO 3

PIURA: PRODUCCIÓN HIDROCARBUROS 1/
(Barriles)

PRODUCTOS	2 015			2 016										PRODUCTOS
	OCT	NOV	DIC	ENE	FEB	MAR	ABR	MAY	JUN	JUL	AGO	SET	OCT	
PETRÓLEO	LOTES													PETRÓLEO
Costa	636 332	614 515	628 212	624 348	572 470	596 768	590 348	606 386	579 387	590 740	597 868	573 370	591 294	Costa
Petrobras	X	340 238	345 479	342 439	317 432	324 438	324 309	333 035	321 970	328 017	330 191	322 394	338 763	Petrobras
P. Monterrico (Ex -Vegsa)	II	13 136	13 190	13 170	11 314	11 252	11 357	12 593	11 383	11 478	11 316	9 993	11 646	P. Monterrico (Ex -Vegsa)
Interoil	III y IV	0 000	0 000	0 000	0 000	0 000	0 000	0 000	0 000	0 000	0 000	0 000	0 000	Interoil
Unipetro	IX	7 493	5 082	5 139	5 095	5 320	6 606	6 623	5 732	5 780	5 578	5 686	5 997	Unipetro
Sapet	VI VII	107 602	100 482	101 955	100 543	94 044	91 168	95 380	98 120	97 646	100 311	98 621	95 058	100 196
Olympic	XIII	121 378	114 663	121 051	124 441	108 508	126 884	118 107	120 556	108 492	109 943	114 160	104 469	Olympic
GMP	I Y V	45 710	40 914	41 398	38 660	35 852	36 420	34 572	36 350	34 116	35 413	37 894	35 906	GMP
Zócalo	285 855	270 593	276 476	261 799	248 764	264 553	244 476	256 296	250 217	246 497	259 443	240 606	267 918	Zócalo
Savia	Z-2B	285 855	270 593	276 476	261 799	248 764	264 553	244 476	256 296	250 217	246 497	259 443	240 606	Savia
TOTAL PETRÓLEO	922 187	885 108	904 688	886 147	821 234	861 321	834 824	862 682	829 604	837 237	857 311	813 976	859 212	TOTAL PETRÓLEO
GAS	LOTES													GAS
Costa	1 269 392	1 240 611	1 178 489	1 085 902	1 023 719	1 165 132	1 105 783	1 148 439	1 167 535	1 251 677	1 249 450	1 188 921	1 263 166	Costa
GMP	I	317 133	305 515	314 091	258 634	249 275	256 736	223 568	242 319	239 397	238 828	261 293	269 687	GMP
P. Monterrico		73 970	72 487	68 746	64 173	55 693	61 639	65 654	66 765	72 387	71 236	75 298	80 502	P. Monterrico
Sapet	VI Y VII	95 777	85 653	97 611	96 038	90 174	97 824	91 278	94 174	94 873	96 623	103 953	91 088	Sapet
Petrobras	X	432 806	416 449	386 122	353 309	379 844	416 692	414 237	468 663	452 805	496 833	483 285	450 478	Petrobras
Olympic	XIII	349 706	360 507	311 920	313 748	248 733	332 241	311 046	276 518	308 073	348 157	325 621	297 166	Olympic
Zócalo	182 336	183 917	222 437	231 986	205 259	222 752	218 817	200 956	242 712	261 067	245 337	243 858	261 953	Zócalo
Savia (Petrotech)	Z-2B	182 336	183 917	222 437	231 986	205 259	222 752	218 817	200 956	242 712	261 067	245 337	243 858	Savia (Petrotech)
TOTAL GAS	1 451 727	1 424 528	1 400 926	1 317 888	1 228 978	1 387 884	1 324 600	1 349 395	1 410 247	1 512 744	1 494 787	1 432 779	1 525 118	TOTAL GAS

1/Cifras Preliminares

FUENTE : PERÚPETRO

ELABORACIÓN: BCRP Sucursal Piura. Departamento de Estudios Económicos

ANEXO 4

**PIURA: PRODUCCIÓN MANUFACTURERA 1/
(Índice de volumen físico : 1998 = 100)**

DESCRIPCIÓN	2015			2016										DESCRIPCIÓN
	OCT	NOV	DIC	ENE	FEB	MAR	ABR	MAY	JUN	JUL	AGO	SET	OCT	
Manufactura Primaria	215,7	257,1	214,9	199,0	190,1	223,4	210,4	195,3	177,8	207,9	235,4	222,8	243,5	Manufactura Primaria
Harina de pescado	n.d	n.d	n.d	n.d	n.d	n.d	n.d	0,0	6,1	40,8	n.d	n.d	n.d	Harina de pescado
Conserva de pescado	56,2	44,8	24,5	12,1	98,8	73,0	120,6	27,7	67,9	33,1	24,7	33,1	49,1	Conserva de pescado
Aceite de pescado	n.d	n.d	n.d	n.d	n.d	n.d	n.d	0,0	7,8	35,6	n.d	n.d	n.d	Aceite de pescado
Pescado congelado	421,9	523,6	474,7	408,7	223,7	474,3	481,6	269,5	206,8	506,4	865,9	656,0	718,5	Pescado congelado
Arroz pilado	308,9	1 461,5	2 705,2	295,7	200,6	151,9	121,7	322,0	966,2	920,4	368,5	623,3	265,0	Arroz pilado
Oleína	229,0	285,5	298,9	195,9	255,7	291,8	283,6	228,4	n.d	39,6	0,0	69,2	214,2	Oleína
GLP	213,3	125,6	143,5	155,1	184,1	181,8	152,7	177,8	177,7	146,9	146,8	224,8	118,1	GLP
Gasolinas	136,5	108,0	137,7	152,2	147,4	90,9	167,3	143,5	123,1	117,5	117,3	131,9	135,2	Gasolinas
Kerosene y Turbo	645,2	46,2	48,7	20,0	n.d	52,2	37,9	47,6	35,5	26,0	26,0	41,1	256,8	Kerosene y Turbo
Diesel y Fuel Oil	143,2	174,0	197,8	257,7	230,0	224,9	167,8	195,8	155,8	187,0	187,0	163,1	163,8	Diesel y Fuel Oil
Manufactura No Primaria	253,7	197,9	227,4	272,5	331,0	231,3	317,9	526,7	1 018,7	1 412,2	449,7	440,8	316,6	Manufactura No Primaria
Jugos de fruta	0,0	n.d	0,0	n.d	57,4	0,0	n.d	0,0	0,0	35,5	0,0	0,0	n.d	Jugos de fruta
Harina de trigo	96,2	58,7	86,2	84,7	113,6	102,6	106,1	122,0	111,3	111,5	135,8	135,1	131,2	Harina de trigo
Hilados de algodón	95,0	91,8	90,8	94,2	88,0	62,1	57,2	44,3	29,0	21,8	14,5	20,6	7,9	Hilados de algodón
Aceite esencial de limón	n.d	323,0	n.d	n.d	1 940,2	311,3	2 910,6	893,5	1 587,4	235,1	499,8	n.d	n.d	Aceite esencial de limón
Cáscara Desh. de limón	n.d	62,4	120,1	704,6	1 264,2	710,8	289,8	349,4	830,8	591,8	205,4	40,3	n.d	Cáscara Desh. de limón
Cemento	n.d	n.d	n.d	n.d	n.d	n.d	n.d	n.d	n.d	n.d	n.d	n.d	n.d	Cemento
TOTAL	219,4	197,9	216,8	201,8	196,8	225,3	219,2	209,2	199,1	236,5	246,3	232,7	249,9	TOTAL

1/ Cifras preñiminales

FUENTE: ENCUESTA A EMPRESAS INDUSTRIALES

ELABORACIÓN: BCRP Sucursal Piura. Departamento de Estudios Económicos



ANEXO 5

PIURA: PRODUCCIÓN MANUFACTURERA 1/
(Variación Porcentual) 2/

DESCRIPCIÓN	2015			2016										DESCRIPCIÓN
	OCT	NOV	DIC	ENE	FEB	MAR	ABR	MAY	JUN	JUL	AGO	SET	OCT	
Manufactura Primaria	- 19,2	- 15,6	- 5,0	4,0	- 18,6	- 23,3	- 29,5	- 31,3	- 21,0	- 8,0	8,8	13,7	12,9	Manufactura Primaria
Harina de pescado	n.d.	n.d.	n.d.	n.d.	n.d.	- 100,0	- 99,8	- 100,0	- 64,1	345,5	n.d.	n.d.	n.d.	Harina de pescado
Conserva de pescado	104,6	37,8	- 5,8	- 76,2	- 37,1	- 25,1	- 19,9	- 18,3	51,2	- 31,1	- 43,6	132,5	- 12,8	Conserva de pescado
Aceite de pescado	n.d.	n.d.	n.d.	n.d.	n.d.	- 100,0	- 99,6	- 100,0	- 46,1	357,4	n.d.	n.d.	n.d.	Aceite de pescado
Pescado congelado	- 48,2	- 40,7	- 41,3	- 41,9	- 74,7	- 62,1	- 54,8	- 69,8	- 74,7	- 24,9	46,6	22,9	70,3	Pescado congelado
Arroz pilado	31,1	- 22,4	80,9	66,5	28,0	9,9	- 50,7	- 40,7	0,5	- 20,0	- 41,6	31,9	- 14,2	Arroz pilado
Oleína	- 22,8	4,9	- 11,4	- 28,5	- 2,7	46,7	111,0	40,8	n.d.	- 55,0	- 100,0	- 39,1	- 6,4	Oleína
GLP	50,7	1,9	5,6	12,4	27,6	13,0	20,8	19,3	23,8	- 8,4	- 30,1	82,9	- 44,6	GLP
Gasolinas	1,8	1,8	- 11,1	17,3	1,3	- 32,0	29,1	1,1	- 5,3	- 13,0	- 10,7	- 7,7	- 0,9	Gasolinas
Kerosene y Turbo	- 1,3	- 27,9	35,3	- 60,9	n.d.	399,9	34,7	- 8,4	6,8	- 61,5	- 51,0	- 37,6	- 60,2	Kerosene y Turbo
Diesel y Fuel Oil	- 9,2	37,1	33,8	101,7	79,1	26,4	- 14,0	40,1	102,7	20,9	46,5	22,2	14,3	Diesel y Fuel Oil
Manufactura No Primaria	76,0	68,0	74,3	62,4	104,3	76,8	145,4	150,3	148,9	170,9	200,7	33,2	24,8	Manufactura No Primaria
Jugos de fruta	- 100,0	n.d.	- 100,0	n.d.	115,2	- 100,0	n.d.	- 100,0	- 100,0	- 0,1	- 100,0	- 100,0	n.d.	Jugos de fruta
Harina de trigo	- 28,5	- 38,8	- 26,5	- 27,7	16,1	- 2,1	- 7,1	7,2	15,7	6,1	60,9	39,6	36,4	Harina de trigo
Hilados de algodón	- 5,6	- 9,6	- 2,0	- 1,8	- 0,6	- 32,3	- 32,2	- 48,7	- 63,5	- 72,5	- 84,1	- 75,8	- 91,7	Hilados de algodón
Aceite esencial de limón	n.d.	174,8	n.d.	n.d.	13,1	5,4	312,6	- 24,0	2 742,3	- 75,5	- 15,0	n.d.	- 26,3	Aceite esencial de limón
Cáscara Desh. de limón	n.d.	- 38,9	- 2,5	59,2	64,4	- 12,2	- 47,4	- 46,5	12,8	140,3	151,7	- 71,3	- 100,0	Cáscara Desh. de limón
Cemento	n.d.	n.d.	n.d.	n.d.	n.d.	n.d.	n.d.	n.d.	n.d.	n.d.	n.d.	85,7	71,0	
TOTAL	- 15,4	- 12,7	- 2,1	6,1	- 14,3	- 20,1	- 24,1	- 25,5	- 14,4	- 2,5	15,6	15,1	13,9	TOTAL

1/ Cifras preliminares

2/ Variación mayor a 1000 por ciento

FUENTE: ENCUESTA A EMPRESAS INDUSTRIALES, MINAGRI, Ministerio de la Producción

ELABORACIÓN: BCRP Sucursal Piura. Departamento de Estudios Económicos

ANEXO 6

PIURA: EXPORTACIONES POR TIPO DE PRODUCTO 1/
(Millones de US\$ FOB)

TIPO	2 015			2 016										TIPO
	OCT	NOV	DIC	ENE	FEB	MAR	ABR	MAY	JUN	JUL	AGO	SET	OCT	
I. Productos Tradicionales	66,3	55,4	22,0	37,8	24,6	44,5	19,1	50,3	20,5	25,3	23,9	54,6	31,6	I. Productos Tradicionales
Agropecuario	3,5	5,9	3,7	3,3	2,9	2,4	0,7	0,1	0,1	0,5	2,0	4,1	5,5	Agropecuario
Minería	0,5	0,5	0,0	0,8	0,0	0,0	0,5	1,2	0,0	1,8	0,0	1,2	0,7	Minería
Pesquero	13,2	12,2	6,0	6,0	8,6	18,3	7,7	13,6	8,0	4,4	9,8	2,9	6,7	Pesquero
Petróleo y derivados	49,1	36,9	12,4	27,8	13,0	23,9	10,2	35,5	12,5	18,7	12,1	46,4	18,6	Petróleo y derivados
II. Productos No tradicionales	142,5	205,7	196,2	164,5	117,8	95,1	89,9	96,4	84,8	87,4	94,0	111,7	141,6	II. Productos No tradicionales
Agropecuario	65,8	127,7	128,6	89,8	50,5	36,4	27,6	24,0	24,2	21,3	21,9	28,2	63,5	Agropecuario
Maderas y Papeles	0,0	0,0	0,1	0,1	0,0	0,0	0,0	0,0	0,0	0,0	0,0	0,0	0,0	Maderas y Papeles
Metal-mecánico	5,2	0,0	0,1	0,4	0,0	0,5	0,2	0,0	0,1	0,0	1,1	0,2	0,2	Metal-mecánico
Minería No Metálica	37,3	34,7	29,1	26,3	28,6	25,2	24,5	29,0	23,0	25,6	24,8	27,1	25,8	Minería No Metálica
Pesquero	30,1	31,9	35,2	36,0	34,3	25,0	33,2	39,7	26,7	33,2	38,9	51,4	44,5	Pesquero
Químico	2,7	10,2	1,6	10,9	3,3	7,4	3,2	2,6	10,3	6,9	6,9	4,2	7,1	Químico
Resto de No Tradicionales	0,5	0,0	0,0	0,0	0,0	0,0	0,0	0,0	0,0	0,0	0,0	0,1	0,0	Resto de No Tradicionales
Sidero-Metalúrgico y Joyería	0,1	0,0	0,0	0,0	0,0	0,1	0,0	0,0	0,0	0,0	0,0	0,0	0,0	Sidero-Metalúrgico y Joyería
Textil	0,9	1,0	1,5	1,0	0,9	0,6	1,2	1,0	0,5	0,2	0,3	0,6	0,5	Textil
TOTAL EXPORTACIONES	208,7	261,1	218,2	202,3	142,4	139,6	109,0	146,7	105,4	112,6	117,9	166,3	173,2	TOTAL EXPORTACIONES

1/ Cifras preliminares

FUENTE: SUNAT

ELABORACIÓN: BCRP Sucursal Piura. Departamento de Estudios Económicos



ANEXO 7

PIURA: EXPORTACIONES DE PRODUCTOS NO TRADICIONALES 1/
(Millones de US\$)

TIPO	2015			2016										TIPO	
	OCT	NOV	DIC	ENE	FEB	MAR	ABR	MAY	JUN	JUL	AGO	SET	OCT		
Arroz	0,0	0,0	0,0	0,0	0,5	0,5	1,5	1,4	1,2	0,5	0,0	0,0	0,0	0,0	Arroz
Bananas	11,7	10,8	12,7	13,0	11,6	14,2	13,3	13,9	11,7	11,2	12,1	11,4	10,8	Bananas	
Cortezas de limon	0,1	0,2	0,3	1,4	2,7	1,6	0,8	0,8	1,7	1,2	0,5	0,1	0,0	Cortezas de limon	
Jugo de limon	0,0	0,0	0,0	0,0	0,0	0,0	0,0	0,0	0,0	0,0	0,0	0,0	0,0	Jugo de limon	
Jugo de mango	0,0	0,0	0,0	0,0	0,0	0,0	0,0	0,0	0,0	0,0	0,0	0,0	0,0	Jugo de mango	
Jugo de maracuya	0,2	0,1	0,1	0,6	0,3	0,4	0,5	0,4	1,0	0,5	0,0	0,4	0,1	Jugo de maracuya	
Limones	0,4	0,3	0,3	0,2	0,3	0,3	0,3	0,2	0,2	0,2	0,2	0,4	0,4	Limones	
Mangos	0,7	7,3	34,0	58,3	30,8	14,0	2,4	1,1	0,3	0,2	0,1	0,2	2,0	Mangos	
Paltas	0,0	0,0	0,0	0,0	0,1	0,4	3,7	1,6	0,6	0,6	0,0	0,0	0,0	Paltas	
Sandias y melones	0,0	0,0	0,0	0,0	0,0	0,0	0,0	0,0	0,0	0,0	0,0	0,0	0,0	Sandias y melones	
Uvas	45,1	99,7	73,7	8,6	0,0	0,0	0,2	0,0	0,0	0,0	0,6	5,7	41,6	Uvas	
Otras frutas	0,1	0,5	0,4	1,1	0,6	0,4	0,2	1,4	1,3	1,5	0,7	0,2	0,6	Otras frutas	
Cebollas	0,0	0,0	0,0	0,0	0,0	0,0	0,0	0,0	0,0	0,1	0,0	0,1	0,0	Cebollas	
Espárragos	0,0	0,0	0,0	0,1	0,1	0,0	0,0	0,0	0,0	0,0	0,0	0,0	0,0	Espárragos	
Frijoles	1,2	2,0	2,1	2,3	1,8	2,6	1,9	0,8	1,3	0,6	1,4	1,7	1,3	Frijoles	
Pimientos preparados	2,9	3,7	2,6	0,9	0,5	0,4	0,4	1,0	2,4	3,0	3,7	3,3	2,9	Pimientos preparados	
Otras legumbres	0,3	0,4	0,1	0,0	0,0	0,2	1,2	0,1	0,4	0,0	0,0	0,1	0,0	Otras legumbres	
Harina de marigold y otros	0,0	0,0	0,0	0,0	0,0	0,0	0,0	0,0	0,0	0,0	0,0	0,0	0,0	Harina de marigold y otros	
Cacao	0,4	0,1	0,1	0,0	0,2	0,2	0,2	0,0	0,5	0,4	0,7	0,5	0,2	Cacao	
Paprika	0,4	0,1	0,1	0,0	0,0	0,0	0,0	0,0	0,0	0,0	0,0	0,1	0,0	Paprika	
Otros prod.agropec. no tradicionales	2,3	2,6	2,0	3,1	1,0	1,0	1,1	1,2	2,9	1,3	1,9	3,8	3,5	Otros prod.agropec. no tradicionales	
AGROPECUARIOS	65,8	127,7	128,6	89,8	50,5	36,4	27,6	24,0	24,2	21,3	21,9	28,2	63,5	AGROPECUARIOS	
Fosfatos naturales	36,5	33,1	28,6	25,1	27,6	24,4	23,0	27,5	21,4	24,8	23,8	26,5	25,1	Fosfatos naturales	
Otros minerales no metálicos	0,7	1,7	0,5	1,1	1,1	0,9	1,4	1,6	1,6	0,9	1,0	0,6	0,7	Otros minerales no metálicos	
MINERALES NO METALICOS	37,3	34,7	29,1	26,3	28,6	25,2	24,5	29,0	23,0	25,6	24,8	27,1	25,8	MINERALES NO METALICOS	
Colas de langostinos congeladas	1,8	3,2	2,2	7,1	2,6	2,0	2,3	4,4	3,7	2,9	4,5	1,9	2,4	Colas de langostinos congeladas	
Conchas de abanico	1,6	3,3	2,8	1,8	2,0	0,4	1,6	1,7	0,9	0,0	1,4	4,6	5,6	Conchas de abanico	
Langostinos	0,2	0,6	0,2	0,0	0,9	0,2	0,7	0,1	0,6	0,9	1,0	0,7	0,1	Langostinos	
Pota	7,6	7,8	9,2	7,0	9,9	5,3	12,3	14,7	7,4	7,8	12,2	17,9	15,0	Pota	
Pulpos	1,0	0,3	0,6	0,4	0,3	0,8	0,4	0,6	0,5	0,3	0,2	1,0	0,5	Pulpos	
Pescado congelado	5,6	6,4	8,5	12,0	11,2	8,9	7,1	9,1	7,3	5,8	5,0	6,5	5,9	Pescado congelado	
Preparaciones y conservas	9,6	7,6	9,5	5,9	6,1	6,6	8,1	7,6	5,8	14,7	13,3	17,1	13,2	Preparaciones y conservas	
Otros prod.pesqueros no tradicionales	2,8	2,7	2,1	1,7	1,3	0,7	0,5	1,4	0,5	0,9	1,3	1,6	1,9	Otros prod.pesqueros no tradicionales	
PESQUEROS	30,1	31,9	35,2	36,0	34,3	25,0	33,2	39,7	26,7	33,2	38,9	51,4	44,5	PESQUEROS	
Aceite esencial de limon	1,4	0,7	0,5	0,2	1,3	0,9	2,0	1,7	3,2	0,4	0,2	0,0	0,9	Aceite esencial de limon	
alcohol etilico sin desnaturalizar	0,6	8,8	0,2	0,0	0,0	0,0	0,0	0,0	0,0	0,0	0,0	0,0	0,0	alcohol etilico sin desnaturalizar	
Otros prod. quimicos	0,7	0,7	0,9	10,6	2,1	6,5	1,2	1,0	7,2	6,5	6,7	4,2	6,2	Otros prod. quimicos	
QUIMICOS	2,7	10,2	1,6	10,9	3,3	7,4	3,2	2,6	10,3	6,9	6,9	4,2	7,1	QUIMICOS	
Hilados	0,8	1,0	1,5	1,0	0,9	0,6	1,2	1,0	0,5	0,2	0,3	0,6	0,5	Hilados	
Otros prod. textiles	0,0	0,0	0,0	0,0	0,0	0,0	0,0	0,0	0,0	0,0	0,0	0,0	0,0	Otros prod. textiles	
TEXTILES	0,9	1,0	1,5	1,0	0,9	0,6	1,2	1,0	0,5	0,2	0,3	0,6	0,5	TEXTILES	
OTROS NO TRADICIONALES	5,8	0,1	0,2	0,6	0,1	0,6	0,2	0,0	0,1	0,0	1,2	0,2	0,2	OTROS NO TRADICIONALES	
TOTAL EXPORTACIONES NO TRADICIONALES	142,5	205,7	196,2	164,5	117,8	95,1	89,9	96,4	84,8	87,4	94,0	111,7	141,6	TOTAL EXPORTACIONES NO TRADICIONALES	

1/ Cifras preliminares

FUENTE: SUNAT www.sunat.gob.pe

ELABORACIÓN: BCRP, Sede Regional Piura. Departamento de Estudios Económicos

ANEXO 8

**PIURA: IMPORTACIONES POR USO O DESTINO ECONOMICO1/
(Millones de US\$)**

RUBROS	2 015			2 016										RUBROS
	OCT	NOV	DIC	ENE	FEB	MAR	ABR	MAY	JUN	JUL	AGO	SET	OCT	
I. Bienes de consumo	7,7	6,1	8,3	5,2	6,6	6,4	5,1	5,8	4,9	5,4	5,0	8,6	7,9	I. Bienes de consumo
Bienes de consumo no duradero	6,9	4,8	7,2	3,7	5,4	5,4	4,2	4,7	4,2	4,4	4,3	8,0	7,5	Bienes de consumo no duradero
Bienes de consumo duradero	0,7	1,3	1,1	1,5	1,1	1,0	0,9	1,1	0,7	1,0	0,7	0,6	0,4	Bienes de consumo duradero
II. Insumos	43,8	44,6	67,8	50,1	47,7	45,7	35,8	48,4	83,1	65,6	69,9	65,8	81,2	II. Insumos
Combustibles,lubricantes y conexos	30,4	23,8	42,0	28,3	27,7	19,2	18,7	21,6	63,0	43,4	47,4	42,1	49,5	Combustibles,lubricantes y conexos
Materia prima para la agricultura	5,0	3,9	7,5	6,0	7,0	5,0	2,3	3,7	4,6	3,6	4,7	6,3	7,3	Materia prima para la agricultura
Materia prima para la industria	8,4	16,9	18,3	15,7	13,0	21,5	14,9	23,1	15,5	18,6	17,9	17,4	24,3	Materia prima para la industria
III. Bienes de capital y materiales de construcción	19,9	13,9	22,5	24,9	27,3	22,9	21,8	52,5	73,3	47,1	32,1	35,8	41,2	III. Bienes de capital y materiales de construcción
Materiales de construcción	4,5	6,1	5,8	4,2	3,6	5,3	2,4	5,1	6,1	7,7	5,4	5,2	18,3	Materiales de construcción
Para la agricultura	0,6	0,3	0,6	0,3	0,2	1,4	0,4	0,8	0,7	0,5	0,5	0,3	0,2	Para la agricultura
Para la industria	3,6	5,8	15,3	20,0	23,1	15,7	18,8	44,9	64,4	38,1	24,3	29,3	21,8	Para la industria
Equipo de Transporte	11,2	1,7	0,8	0,5	0,4	0,5	0,3	1,6	2,0	0,8	1,9	1,1	0,9	Equipo de Transporte
IV. OTROS BIENES	0,0	0,0	0,0	0,0	0,0	0,0	0,0	0,0	0,0	0,0	0,0	0,0	0,0	IV. OTROS BIENES
TOTAL	71,3	64,6	98,6	80,2	81,6	75,0	62,8	106,6	161,3	118,2	107,1	110,1	130,3	TOTAL

1/ Cifras preliminares

FUENTE: SUNAT

ELABORACIÓN: BCRP Sucursal Piura. Departamento de Estudios Económicos



ANEXO 9

PIURA: INGRESOS CORRIENTES DEL GOBIERNO CENTRAL 1/
(Millones de soles)

	2015				2016										
	SET	OCT	NOV	DIC	ENE	FEB	MAR	ABR	MAY	JUN	JUL	AGO	SET	OCT	
I. Ingresos Tributarios	111,7	108,1	134,6	119,3	167,2	113,2	150,7	132,5	105,4	138,5	145,2	148,7	143,2	166,2	I. Ingresos Tributarios
1. Impuestos a los ingresos	29,5	28,6	32,0	34,4	48,2	38,6	53,0	54,0	29,5	26,5	23,8	29,3	29,2	29,2	1. Impuestos a los ingresos
-Personas Naturales	8,4	8,9	9,4	9,9	13,8	9,1	8,8	14,0	9,7	8,9	8,7	8,6	9,5	8,7	-Personas Naturales
-Personas Jurídicas	20,0	18,8	21,2	22,9	33,7	28,7	22,8	17,9	17,1	15,9	14,5	18,6	19,3	19,1	-Personas Jurídicas
-Regularización	1,1	1,0	1,4	1,6	0,8	0,7	21,4	22,2	2,6	1,7	0,7	2,1	0,3	1,3	-Regularización
2. Impuesto a la Importación	1,0	0,7	2,7	0,7	0,9	0,7	1,2	1,2	0,5	1,1	1,0	0,8	1,9	0,8	2. Impuesto a la Importación
3. Impuesto General a las Ventas	69,0	67,0	88,1	61,6	105,5	68,1	81,6	62,1	61,4	97,6	108,8	100,9	95,4	115,9	3. Impuesto General a las Ventas
-Operaciones Internas	33,0	30,7	35,3	30,6	44,9	30,5	28,0	22,7	26,1	27,0	21,6	30,7	30,7	27,8	-Operaciones Internas
-Operaciones Externas	36,0	36,3	52,9	31,0	60,6	37,6	53,6	39,4	35,3	70,6	87,2	70,3	64,7	88,1	-Operaciones Externas
4. Impuestos Selectivo al Consumo	2,7	0,3	0,6	9,3	7,3	0,5	7,9	2,5	2,9	2,8	1,0	6,2	6,7	8,9	4. Impuestos Selectivo al Consumo
5. Otros ingresos no tributarios	9,4	11,5	11,2	13,2	5,3	5,4	6,9	12,6	11,2	10,5	10,6	11,5	10,1	11,4	5. Otros ingresos no tributarios
II. Ingresos No Tributarios	0,1	0,1	2,0	0,2	0,2	4,6	0,2	0,2	0,5	0,6	0,2	0,2	0,1	0,1	II. Ingresos No Tributarios
INGRESOS CORRIENTES (I+II)	111,8	108,2	136,6	119,5	167,4	117,8	150,8	132,7	106,0	139,1	145,5	148,9	143,3	166,3	INGRESOS CORRIENTES (I+II)

FUENTE: SUNAT

ELABORACIÓN: BCRP Sucursal Piura. Departamento de Estudios Económicos

ANEXO 10

PIURA: GASTOS NO FINANCIEROS DEL GOBIERNO NACIONAL

(Millones de soles)

	2015				2016										
	SET	OCT	NOV	DIC	ENE	FEB	MAR	ABR	MAY	JUN	JUL	AGO	SET	OCT	
GASTOS NO FINANCIEROS	193,0	298,4	158,5	382,4	132,0	153,9	141,0	126,0	107,4	135,3	127,4	136,1	116,6	183,5	GASTOS NO FINANCIEROS
a. GASTOS CORRIENTES	118,4	167,0	119,7	180,7	109,3	119,2	93,3	107,8	91,6	120,2	110,9	117,6	95,1	115,1	a. GASTOS CORRIENTES
1. Personal y obligaciones sociales	36,7	35,4	33,9	46,4	39,7	38,3	37,7	37,6	38,5	42,2	48,5	34,9	35,8	35,8	1. Personal y obligaciones sociales
2. Pensiones y otras prestaciones sociales	13,5	14,8	13,5	23,5	14,7	15,2	14,6	15,4	14,9	14,7	27,5	15,3	15,1	15,4	2. Pensiones y otras prestaciones sociales
3. Bienes y servicios	21,8	50,1	35,0	69,6	34,4	22,2	27,3	19,5	25,2	21,5	24,0	24,3	26,3	24,7	3. Bienes y servicios
4. Donaciones y transferencias	0,3	23,5	22,4	5,7	19,2	5,7	0,5	2,6	0,2	1,6	0,7	0,0	0,2	0,1	4. Donaciones y transferencias
5. Otros gastos	46,1	43,2	14,9	35,5	1,3	37,8	13,2	32,7	12,8	40,1	10,2	43,1	17,8	39,1	5. Otros gastos
b. GASTOS DE CAPITAL	74,6	131,4	38,8	201,7	22,7	34,7	47,7	18,2	15,8	15,1	16,5	18,5	21,5	68,4	b. GASTOS DE CAPITAL
1. Adquisición de activos no financieros	74,6	131,3	38,8	192,1	22,7	34,7	47,7	18,2	14,1	15,1	16,5	14,1	21,3	68,4	1. Adquisición de activos no financieros
2. Otros gastos de capital	0,0	0,1	0,0	9,6	0,0	0,0	0,0	0,0	1,7	0,0	0,1	4,5	0,2	0,1	2. Otros gastos de capital

FUENTE: Ministerio de Economía y Finanzas.

ELABORACIÓN: BCRP Sucursal Piura. Departamento de Estudios Económicos



ANEXO 11

PIURA: GASTOS NO FINANCIEROS DEL GOBIERNO REGIONAL
(Millones de soles)

	2015			2016										
	OCT	NOV	DIC	ENE	FEB	MAR	ABR	MAY	JUN	JUL	AGO	SET	OCT	
GASTOS NO FINANCIEROS	133,4	128,0	327,1	93,2	109,9	123,6	123,5	129,3	119,5	149,4	125,2	125,4	117,3	GASTOS NO FINANCIEROS
a. GASTOS CORRIENTES	97,0	101,3	195,1	88,9	93,4	104,3	104,7	104,2	102,1	121,6	102,6	106,8	103,2	a. GASTOS CORRIENTES
1. Personal y obligaciones sociales	67,2	71,7	96,3	71,2	64,1	61,7	67,3	68,0	68,2	82,0	68,5	71,4	70,8	1. Personal y obligaciones sociales
2. Pensiones y otras prestaciones sociales	8,6	9,5	14,3	12,0	9,1	9,3	9,5	9,0	9,1	11,4	9,1	9,3	9,1	2. Pensiones y otras prestaciones sociales
3. Bienes y servicios	20,8	19,6	80,3	5,1	18,5	33,1	26,6	26,6	24,5	27,4	21,8	25,1	22,9	3. Bienes y servicios
4. Otros gastos	0,4	0,5	4,2	0,6	1,7	0,2	1,3	0,6	0,3	0,5	3,3	1,1	0,4	4. Otros gastos
b. GASTOS DE CAPITAL	36,4	26,7	132,0	4,3	16,5	19,3	18,8	25,1	17,4	27,8	22,6	18,7	14,1	b. GASTOS DE CAPITAL
1. Adquisición de activos no financieros	36,2	26,5	131,8	2,6	16,3	16,5	17,2	23,5	17,2	27,8	22,6	18,7	14,1	1. Adquisición de activos no financieros
2. Otros gastos de capital	0,2	0,2	0,2	1,7	0,2	2,8	1,6	1,6	0,2	0,0	0,0	0,0	0,0	2. Otros gastos de capital

FUENTE: Ministerio de Economía y Finanzas.

ELABORACIÓN: BCRP Sucursal Piura. Departamento de Estudios Económicos

ANEXO 12

PIURA: GASTOS NO FINANCIEROS DE LOS GOBIERNOS LOCALES
(Millones de soles)

	2015				2016										
	SET	OCT	NOV	DIC	ENE	FEB	MAR	ABR	MAY	JUN	JUL	AGO	SET	OCT	
GASTOS NO FINANCIEROS	97,4	105,9	105,7	272,5	43,4	71,3	128,2	78,5	110,7	89,7	133,0	99,3	98,3	77,8	GASTOS NO FINANCIEROS
a. GASTOS CORRIENTES	43,5	47,6	44,2	83,9	34,1	44,3	53,0	48,7	62,4	48,0	57,9	45,6	48,1	43,7	a. GASTOS CORRIENTES
1. Personal y obligaciones sociales	12,1	13,5	13,0	20,8	19,4	14,1	15,0	14,5	19,4	15,9	23,2	13,9	14,1	12,8	1. Personal y obligaciones sociales
2. Pensiones y otras prestaciones sociales	4,8	4,5	3,7	9,6	1,3	1,9	2,1	2,7	2,3	2,6	3,7	4,0	5,6	4,1	2. Pensiones y otras prestaciones sociales
3. Bienes y servicios	25,4	28,0	25,8	51,7	12,3	25,2	33,7	29,8	37,2	27,8	28,1	26,1	26,5	25,3	3. Bienes y servicios
4. Donaciones y transferencias	0,5	0,5	0,6	0,8	0,1	0,4	0,6	0,6	0,8	0,4	0,5	0,6	0,7	0,6	4. Donaciones y transferencias
5. Otros gastos	0,7	1,1	1,1	1,0	1,0	2,7	1,6	1,1	2,7	1,4	2,6	0,9	1,3	0,9	5. Otros gastos
b. GASTOS DE CAPITAL	53,9	58,3	61,5	188,6	9,3	27,0	75,2	29,8	48,3	41,7	75,0	53,7	50,1	34,1	b. GASTOS DE CAPITAL
1. Adquisición de activos no financieros	53,5	57,9	60,9	185,2	9,2	26,3	73,8	29,2	47,4	39,8	67,2	48,2	46,6	34,0	1. Adquisición de activos no financieros
2. Otros gastos de capital	0,4	0,4	0,6	3,4	0,1	0,7	1,4	0,6	0,9	1,8	7,8	5,5	3,5	0,1	2. Otros gastos de capital

FUENTE: Ministerio de Economía y Finanzas.

ELABORACIÓN: BCRP Sucursal Piura. Departamento de Estudios Económicos



ANEXO 13

**PIURA: CARTERA PESADA EN EL SISTEMA FINANCIERO 1/
(En porcentajes)**

ENTIDADES FINANCIERAS	2015					2016										ENTIDADES FINANCIERAS
	AGO	SET	OCT	NOV	DIC	ENE	FEB	MAR	ABR	MAY	JUN	JUL	AGO	SET		
A. BANCO DE LA NACIÓN	2,0	2,1	1,9	1,9	1,8	1,6	1,5	1,5	1,5	1,6	1,7	1,6	1,6	1,7	A. BANCO DE LA NACIÓN	
B. EMPRESAS BANCARIAS	4,8	4,7	4,6	4,6	4,4	5,2	5,3	5,4	5,4	5,7	5,7	5,5	5,9	5,6	B. EMPRESAS BANCARIAS	
Agrobanco	1,1	1,0	1,0	0,9	0,7	0,9	1,0	0,6	0,7	0,8	0,6	0,5	0,5	0,5	Agrobanco	
C. INSTITUCIONES DE MICROFINANZAS															C. INSTITUCIONES DE MICROFINANZAS	
Cajas Municipales	8,3	8,2	8,4	8,8	7,5	8,0	8,2	8,2	8,3	9,0	8,7	8,8	8,3	8,0	Cajas Municipales	
Edpymes	4,9	4,7	4,7	4,7	4,1	4,1	4,4	4,5	4,6	6,0	5,6	6,2	5,2	5,4	Edpymes	
Empresas Financieras	5,8	5,6	5,5	5,3	5,2	5,4	5,6	5,6	5,4	5,7	6,0	6,0	6,2	6,1	Empresas Financieras	
TOTAL	5,4	5,3	5,3	5,3	4,9	5,6	5,7	5,8	5,8	6,2	6,1	6,0	6,2	5,9	TOTAL	

1/ Cifras preliminares

FUENTE: Superintendencia de Banca, Seguros y AFP (SBS)

ELABORACIÓN: BCRP Sucursal Piura. Departamento de Estudios Económicos