

**BANCO CENTRAL DE RESERVA DEL PERÚ**  
**SUCURSAL PIURA**



**PIURA: Síntesis de Actividad Económica**  
**Setiembre 2016<sup>1</sup>**

**Departamento de Estudios Económicos**

---

<sup>1</sup> En el presente informe participaron Mario Alvarado Tabacchi, Rosario Alama Salazar y José Lupú Figallo.

## ÍNDICE

	<i>Página</i>
<b>RESUMEN EJECUTIVO.....</b>	<b>3</b>
<b>I. ACTIVIDAD PRODUCTIVA.....</b>	<b>5</b>
1. Actividad primaria.....	5
1.1 Sector agropecuario.....	5
1.2 Sector pesca .....	6
1.3 Sector hidrocarburos.....	7
2. Otros indicadores sectoriales.....	8
2.1 Sector manufactura.....	8
2.2 Sector construcción.....	9
2.3 Arribos a establecimientos de hospedaje .....	10
<b>II. SECTOR EXTERNO .....</b>	<b>11</b>
1. Exportaciones.....	11
<b>III. CRÉDITO Y DEPÓSITOS.....</b>	<b>12</b>
1. Crédito.....	12
2. Depósitos .....	13
<b>IV. EJECUCIÓN DEL PRESUPUESTO DE GASTOS DEL GOBIERNO GENERAL.....</b>	<b>14</b>
1. Gasto corriente no financiero .....	14
2. Gasto de capital .....	15
<b>V. ANEXOS.....</b>	<b>17</b>

## RESUMEN EJECUTIVO

---

### Principales hechos de importancia

- En setiembre, las **actividades primarias** registraron comportamientos mixtos. De un lado, creció el sector pesquero (9,8 por ciento). De otro lado, retrocedió la producción agropecuaria (-2,0 por ciento) y de hidrocarburos (-9,7 por ciento).
- En cuanto a los **otros indicadores** de actividad económica en la región, destaca el crecimiento mensual de la producción manufacturera (15,2 por ciento interanual), arribos a establecimientos de hospedaje (7,8 por ciento), exportaciones (7,2 por ciento) y crédito (5,7 por ciento). En contraste, se contrajeron los despachos de cemento (-12,8 por ciento interanual) y la inversión pública (-44,4 por ciento).
- En lo referente a la dinámica de la **inversión privada** en el departamento, destacan los siguientes hechos de importancia<sup>2</sup>:
  - ✓ La cadena de colegios Innova School ha invertido S/ 9 millones en Piura en instalaciones educativas propias.
  - ✓ Está próxima a iniciarse la construcción del Mercado Minorista de Frutas en la ciudad de Piura, con una inversión estimada en S/ 12 millones.

### Actividad primaria

- En setiembre, el **sector agropecuario** decreció 2,0 por ciento respecto a similar mes del año anterior, debido al comportamiento negativo del subsector agrícola (-15,2 por ciento interanual) que fue contrarrestado parcialmente por la expansión del sub-sector pecuario (11,3 por ciento).
- En el mes bajo análisis, la **actividad pesquera** registró una expansión de 9,8 por ciento respecto a similar período del año pasado, observándose mayor desembarque para congelado (3,6 por ciento), enlatado (87,1 por ciento) y fresco (73,3 por ciento).
- La producción mensual de **hidrocarburos** se contrajo en 9,7 por ciento interanual. Esto obedeció a la caída en la extracción de petróleo (-10,2 por ciento).

### Otros indicadores de actividad económica

- En setiembre, la **actividad industrial** creció en 15,2 por ciento respecto de análogo mes del año anterior, merced a la expansión de la manufactura primaria (13,8 por ciento) y no primaria (33,2 por ciento). Fue determinante la recuperación en la producción de derivados pesqueros (23,8 por ciento), arroz pilado (32,2 por ciento) y refinación de petróleo (4,8 por ciento).
- En el mes bajo análisis, los **despachos de cemento** decrecieron 12,8 por ciento interanual en línea con la caída de la inversión pública.
- El número de **arribos a establecimientos de hospedaje** aumentó en 7,8 por ciento respecto a setiembre del año anterior. Este resultado obedeció a la mayor llegada de visitantes nacionales (4,9 por ciento interanual) y extranjeros (67,9 por ciento) en medio de la realización de una de las sesiones descentralizadas de APEC preparatorias del evento central en Lima en noviembre próximo.

---

<sup>2</sup> En base a anuncios en medios de comunicación.

- En setiembre, las **exportaciones** se incrementaron en 7,2 por ciento respecto de igual mes del año pasado, por el crecimiento en las exportaciones tradicionales (26,9 por ciento), que más que contrarrestó la ligera caída de las no tradicionales (-0,3 por ciento).
- El **crédito** aumentó en 5,7 por ciento interanual. El financiamiento a personas creció en 2,4 por ciento interanual y a empresas, en 8,2 por ciento.
- Por su parte, la **inversión pública** fue menor en 44,4 por ciento, en términos reales, a la ejecutada en setiembre del año previo, debido al menor gasto de capital registrado en los tres niveles de gobierno.

**CUADRO N° 1**  
**PIURA**  
**OTROS INDICADORES DE ACTIVIDAD ECONÓMICA**  
(Variación % respecto a similar mes del año anterior)

	Abr.16	May.16	Jun.16	Jul.16	Ago.16	Set.16
Producción industrial 1/	↓ -24,9	↓ -26,0	↓ -13,7	↓ -7,3	↑ 14,5	↑ 15,2
Despachos de cemento 1/	↑ 21,3	↑ 8,3	↑ 17,8	↑ 0,8	↓ -1,4	↓ -12,8
Arribos a establecimientos de hospedaje 1/	↑ 4,9	↓ -5,8	↓ -0,2	↓ -4,4	↓ -1,6	↑ 7,8
Exportaciones 2/	↓ -20,7	↓ -15,8	↓ -35,2	↓ -18,6	↓ -9,5	↑ 7,2
Crédito total 2/	↑ 3,9	↑ 3,6	↑ 3,9	↑ 4,6	↑ 5,1	↑ 5,7
Inversión pública 1/	↓ -29,3	↓ -1,5	↓ -5,4	↓ -3,7	↓ -32,7	↓ -44,4

1/ En términos reales.

2/ En términos nominales.

Fuentes: BCRP-Sucursales, PRODUCE, PETROPERU, Cementos Pacasmayo, SBS, SUNAT y MEF.



## I. ACTIVIDAD PRODUCTIVA

### 1. Actividad primaria

#### 1.1 Sector agropecuario

- En setiembre, el sector agropecuario decreció 2,0 por ciento respecto a similar mes del año anterior, debido al comportamiento negativo del subsector agrícola (-15,2 por ciento interanual) que fue contrarrestado parcialmente por la expansión del sub-sector pecuario (11,3 por ciento). Fue determinante en este resultado la caída en la producción de plátano (-45,3 por ciento) y uva (-19,6 por ciento). Por el lado de la actividad pecuaria, destacó el incremento en la producción de carne de aves (31,7 por ciento)

**CUADRO N° 2**  
**PIURA**  
**SECTOR AGROPECUARIO 1/**  
(En toneladas)

Subsectores	Estructura Porcentual 2013 2/	SETIEMBRE			ENERO - SETIEMBRE		
		2015	2016	Var.%	2015	2016	Var.%
<b>AGRÍCOLA</b>	<b>69,7</b>			<b>-15,2</b>			<b>-2,4</b>
<b>Orientada al mercado externo y agroindustria 2/</b>	<b>40,5</b>			<b>-19,7</b>			<b>1,7</b>
Algodón	1,0	177	289	63,3	6 313	850	-86,5
Café	0,8	143	57	-60,1	2 657	2 944	10,8
Frijol Caupí	0,2	42	115	173,8	1 578	8 409	432,9
Mango	14,4	764	4 063	431,8	120 727	133 530	10,6
Maíz Amarillo Duro	3,0	2 222	2 487	11,9	36 675	34 824	-5,0
Plátano	8,0	23 528	12 875	-45,3	192 961	177 553	-8,0
Vid	12,8	14 445	11 614	-19,6	30 098	35 998	19,6
Palta	0,1	0	65	n.d.	3 816	6 526	71,0
Cacao	0,1	64	69	7,8	866	986	13,9
Páprika	0,0	0	528	n.d.	777	1 355	74,4
Piquillo	0,2	0	280	n.d.	30	2 650	8 733,3
<b>Orientada al mercado interno 2/</b>	<b>29,2</b>			<b>-6,8</b>			<b>-5,3</b>
Arroz	20,5	0	0	n.d.	445 583	415 102	-6,8
Arveja G/S	0,5	1 216	1 403	15,4	3 994	4 150	3,9
Camote	0,5	1 315	1 038	-21,1	9 600	7 986	-16,8
Cebolla	0,1	270	1 398	417,8	4 294	5 128	19,4
Frijol G/S	0,5	335	97	-71,0	4 263	5 464	28,2
Limón	4,0	9 073	9 163	1,0	116 574	117 187	0,5
Maíz Amiláceo	1,2	5 689	6 235	9,6	16 799	15 221	-9,4
Papa	1,0	2 144	1 135	-47,1	14 506	9 001	-37,9
Trigo	0,5	3 303	2 205	-33,2	13 781	14 539	5,5
Yuca	0,4	1 743	584	-66,5	6 100	5 110	-16,2
<b>PECUARIO</b>	<b>30,3</b>			<b>11,3</b>			<b>5,8</b>
Carne de Ave 3/	11,2	2 447	3 222	31,7	22 020	25 692	16,7
Huevo	1,1	428	396	-7,5	3 728	3 689	-1,0
Carne de vacuno 3/	8,4	1 359	1 422	4,6	12 490	12 923	3,5
Leche	2,5	2 930	2 963	1,1	33 092	34 149	3,2
Carne de Ovino 3/	2,4	226	219	-3,1	2 461	2 440	-0,9
Carne de Porcino 3/	2,9	584	540	-7,5	6 328	6 119	-3,3
Carne de Caprino 3/	1,9	358	351	-2,2	3 561	3 363	-5,6
<b>SECTOR AGROPECUARIO</b>	<b>100,00</b>			<b>-2,0</b>			<b>1,3</b>

1/ Cifras preliminares

2/ A precios de 2007

3/ Peso neto

Fuente: Ministerio de Agricultura y Riego

Elaboración: BCRP, Sucursal Piura. Departamento de Estudios Económicos



- En lo que va del año, el sector se expandió en 1,3 por ciento, debido principalmente al incremento en la producción de carne de ave (16,7 por ciento) y uva (19,6 por ciento).
- En el transcurso de la campaña agrícola 2016-2017 (agosto-setiembre), se registró la instalación de 27,5 miles de hectáreas de cultivos transitorios, lo que supuso una caída del 4,9 por ciento respecto de la campaña anterior. Fue determinante la menor instalación de maíz amarillo duro (-14,9 por ciento) y frijol caupí (-41,5 por ciento) en un contexto en que se ha preferido la instalación de arroz (2,3 por ciento de incremento).
- En relación con los volúmenes de agua en los reservorios de la región, Poechos mostró una disponibilidad de 277,4 millones de m<sup>3</sup> al cierre de setiembre, equivalentes al 56,6 por ciento de su capacidad útil. Por otra parte, la represa de San Lorenzo albergaba 85,3 millones de m<sup>3</sup> (44,2 por ciento de su capacidad efectiva). En ambos casos hay reducciones en comparación con la reserva hídrica en similar mes del año anterior, en medio de la atención de la campaña chica de arroz.

**CUADRO N° 3**  
**PIURA**  
**SUPERFICIE SEMBRADA 1/**  
(Hectáreas)

CULTIVO	Campaña Agrícola <sup>2/</sup>		Variación	
	2015/2016	2016/2017	Absoluta	Porcentual
<b>CULTIVOS TRANSITORIOS</b>	<b>28 913</b>	<b>27 482</b>	<b>-1 431</b>	<b>-4,9</b>
Algodón	0	0	0	n.d.
Arroz	20 025	20 489	464	2,3
Frijol Caupí	1 657	969	- 688	-41,5
Frijol G/S	0	0	0	n.d.
Maíz Amarillo Duro	5 402	4 596	- 806	-14,9
Maíz Amiláceo	0	0	0	n.d.
Papa	424	328	- 96	-22,6
Trigo	4	0	- 4	-100,0
Yuca	114	39	- 75	-65,8
Otros	1 287	1 061	- 226	-17,6
<b>CULTIVOS PERMANENTES</b>	<b>482</b>	<b>511</b>	<b>29</b>	<b>6,0</b>
Limón	0	0	0	n.d.
Mango	0	73	73	n.d.
Plátano	0	211	211	n.d.
Vid	482	227	- 255	-52,9
<b>Total</b>	<b>29 395</b>	<b>27 993</b>	<b>-1 402</b>	<b>-4,8</b>

1/ Cifras preliminares

2/ De agosto a setiembre

FUENTE: MINAGRI

## 1.2 Sector pesca

- En setiembre, la actividad pesquera registró una expansión de 9,8 por ciento respecto a similar mes del año pasado, observándose mayor desembarque para congelado (3,6 por ciento), enlatado (87,1 por ciento) y fresco (73,3 por ciento). El desembarque de pota en Paita siguió registrando una relativa recuperación; asimismo, hubo anchoveta para congelado pero la merluza continuó en veda. En Talara hubo pota pero en menor cantidad y su precio osciló alrededor de S/ 2 000 por tonelada. En Sechura se inició la pesca exploratoria de bonito y caballa; la producción de concha de abanico continuó escasa debido a la poca siembra en esta temporada y dado que recién dentro de seis meses, aproximadamente, empezaría la cosecha de la nueva campaña.
- Durante los nueve primeros meses del año, el sector se contrajo en 57,0 por ciento respecto de similar período del año previo a raíz de la significativa caída en la extracción para congelado (-62,0 por ciento) debido, en especial, a la escasez de pota.

**CUADRO N° 4**  
**PIURA**  
**SECTOR PESCA 1/**  
(En toneladas)

	SETIEMBRE			ENERO - SETIEMBRE		
	2015	2016	Var %	2015	2016	Var %
<b>Consumo Humano Directo</b>			<b>9,8</b>			<b>-57,4</b>
Congelado	27 862	28 860	3,6	426 016	161 918	-62,0
Enlatado	281	527	87,1	10 087	11 161	10,6
Fresco 2/	3 462	6 000	73,3	56 736	43 969	-22,5
Curado 2/	100	100	0,0	900	900	0,0
<b>Consumo Humano Indirecto</b>			<b>n.d.</b>			<b>-36,6</b>
Harina	0	0	n.d.	71 492	45 314	-36,6
<b>TOTAL</b>			<b>9,8</b>			<b>-57,0</b>

1/ A precios de 2007. Cifras preliminares

2/ Información estimada en base a la proporcionada por la Gerencia Regional de la Producción - Piura

Fuente: Ministerio de la Producción

Elaboración: BCRP Sucursal Piura. Departamento de Estudios Económicos.

**GRÁFICO N° 1**  
**PIURA**  
**CRECIMIENTO DE LA PESCA**  
(Variación % real respecto a similar mes del año anterior)

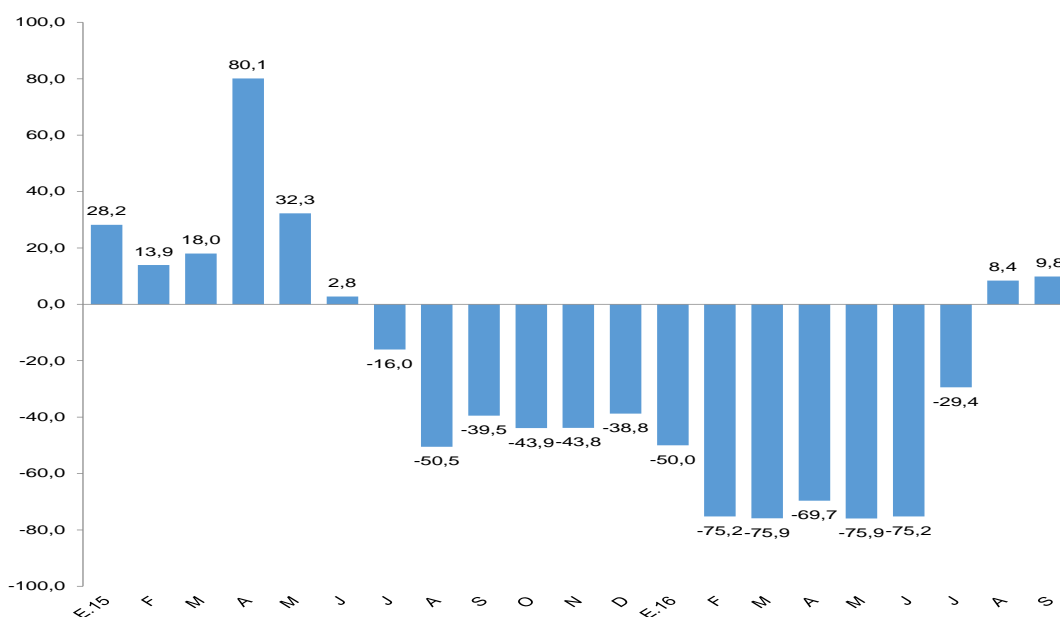

FUENTE: BCRP Sucursal Piura en base a información de Cementos Pacasmayo S.A.A

### 1.3. Sector hidrocarburos

- En setiembre, la producción de hidrocarburos se contrajo en 9,7 por ciento respecto a análogo mes del año pasado. Esto obedeció a la caída en la extracción de petróleo (-10,2 por ciento). En lo que va del año, la producción sectorial se contrajo en 9,1 por ciento. La baja en el precio internacional del petróleo está llevando a las empresas a recortar sus planes de inversión, sobre todo en la perforación de nuevos pozos.

**CUADRO N° 5 1/  
PIURA  
PRODUCCIÓN DE HIDROCARBUROS**

	Septiembre			Enero - Septiembre		
	2015	2016	Var.%	2015	2016	Var.%
<b>GAS NATURAL(miles de p3)</b>	<b>1 438 294</b>	<b>1 432 779</b>	<b>-0,4</b>	<b>12 065 405</b>	<b>12 459 300</b>	<b>3,3</b>
GMP	304 702	269 687	-11,5	2 524 556	2 239 737	-11,3
P. Monterrico	70 956	80 502	13,5	549 372	613 346	11,6
Sapet	92 835	91 088	-1,9	848 282	856 025	0,9
Petrobras	427 926	450 478	5,3	3 591 930	3 916 146	9,0
Olympic	349 951	297 166	-15,1	2 858 806	2 761 302	-3,4
Savia	191 924	243 858	27,1	1 692 459	2 072 744	22,5
<b>PETROLEO CRUDO (barriles)</b>	<b>906 122</b>	<b>813 976</b>	<b>-10,2</b>	<b>8 422 862</b>	<b>7 604 791</b>	<b>-9,7</b>
Petrobras	329 872	322 394	-2,3	2 884 525	2 944 225	2,1
P. Monterrico	12 511	9 993	-20,1	118 255	104 311	-11,8
Interoil				192 103		-100,0
Unipetro	7 597	5 550	-26,9	47 869	51 970	8,6
Sapet	100 973	95 058	-5,9	936 812	870 891	-7,0
Olympic	122 658	104 469	-14,8	1 130 966	1 035 560	-8,4
GMP	47 740	35 906	-24,8	437 900	325 183	-25,7
Savia ( ex Petrotech)	284 771	240 606	-15,5	2 674 432	2 272 651	-15,0
<b>TOTAL 1/</b>			<b>-9,7</b>			<b>-9,1</b>

1/ Variación porcentual en terminos reales a precios de 2007

FUENTE: PERUPETRO

ELABORACIÓN: BCRP Sucursal Piura. Departamento de Estudios Económicos

## 2. Otros indicadores sectoriales

### 2.1 Sector manufactura

- En setiembre, la actividad industrial creció en 15,2 por ciento respecto de análogo mes del año anterior, merced a la expansión de la manufactura primaria (13,8 por ciento) y no primaria (33,2 por ciento). Fue determinante la recuperación en la producción de derivados pesqueros (23,8 por ciento), arroz pilado (32,2 por ciento) y refinación de petróleo (4,8 por ciento). En el primer caso, influyó la mejor disponibilidad de materia prima y, en particular, de papa, consolidando así la recuperación de esta especie iniciada en el mes previo; en este contexto, aumentó la producción de pescado congelado (22,9 por ciento) y conservas de pescado (132,5 por ciento).
- De otro lado, el dinamismo de la manufactura no primaria se explica por el inicio de la producción de cemento en setiembre del año pasado que ya en el mes de análisis alcanza una escala comercial importante denotando un incremento de 85,7 por ciento interanual. Sin embargo, en el lado negativo, es destacable la caída en la producción de hilados de algodón (-75,8 por ciento), debido al debilitamiento del mercado interno y externo agravado por la competencia china e hindú.
- En lo que va del año, el sector manufacturero mostró una caída del 9,3 por ciento en relación con similar período del año pasado debido al retroceso observado en la producción de derivados pesqueros (-46,3 por ciento), lo que no pudo ser contrarrestado por el desempeño positivo de la industria petrolera (19,7 por ciento).



**CUADRO N° 6**  
**PIURA**  
**SECTOR MANUFACTURA 1/**  
(Variación % real respecto a similar periodo del año anterior)

Ramas de actividad	Estructura porcentual 2014 2/	SETIEMBRE	ENERO - SETIEMBRE
		Var. %	Var. %
<b>MANUFACTURA PRIMARIA</b>	<b>96,4</b>	<b>13,8</b>	<b>-13,3</b>
Derivados pesqueros	51,9	23,8	-46,3
Derivados de petróleo	38,2	4,8	19,7
Arroz pilado	5,8	32,2	-6,8
Oleína	0,5	-39,1	3,7
<b>MANUFACTURA NO PRIMARIA</b>	<b>3,6</b>	<b>33,2</b>	<b>112,1</b>
Jugos de fruta	0,2	-100,0	-64,2
Harina de trigo	1,6	39,6	7,6
Hilados de algodón	1,6	-75,8	-44,8
Aceite esencial de limón	0,0	-100,0	34,6
Cáscara deshidratada de limón	0,2	-71,3	12,0
Cemento	0,0	85,7	1 361,7
<b>SECTOR MANUFACTURA</b>	<b>100,0</b>	<b>15,2</b>	<b>-9,3</b>

1/ Cifras preliminares.

2/ A precios de 1994.

3/ En puntos porcentuales.

Fuente: Empresas Industriales, PRODUCE y PETROPERÚ

**GRÁFICO N° 2**  
**PIURA**  
**CRECIMIENTO DE LA MANUFACTURA**  
(Variación % real respecto a similar mes del año anterior)

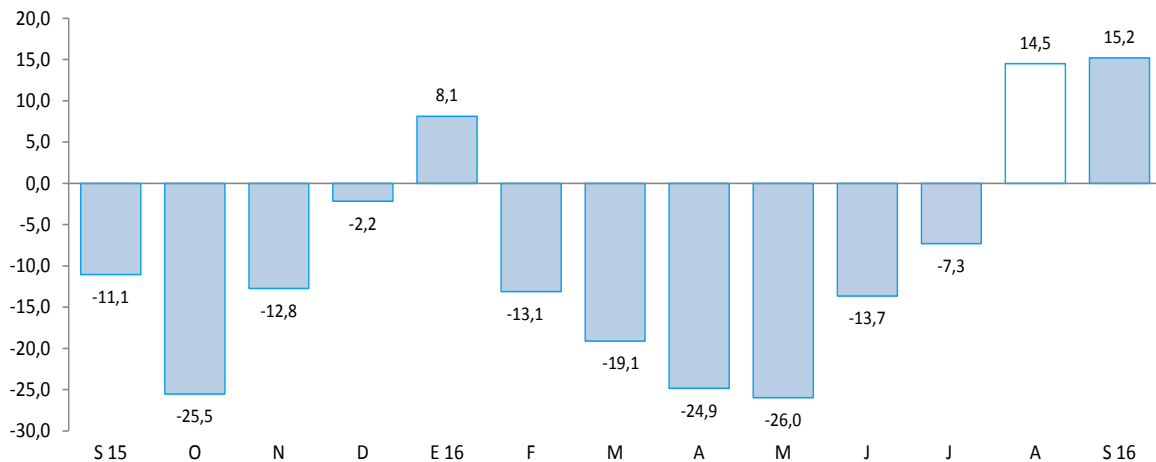

Fuente: BCRP, Sucursal Piura en base a información de MINAGRI, PETROPERU, PRODUCE y empresas.

## 2.2 Sector construcción

- En el mes bajo análisis, los despachos de cemento tuvieron una caída de 12,8 por ciento en relación con setiembre de 2015 en línea con el retroceso de la inversión pública. Durante los nueve primeros meses del año, se observó un incremento de 6,6 por ciento respecto de similar período del año previo.

**GRÁFICO N° 3**  
**PIURA**  
**CRECIMIENTO DE LOS DESPACHOS DE CEMENTO**  
 (Variación % real respecto a similar mes del año anterior)

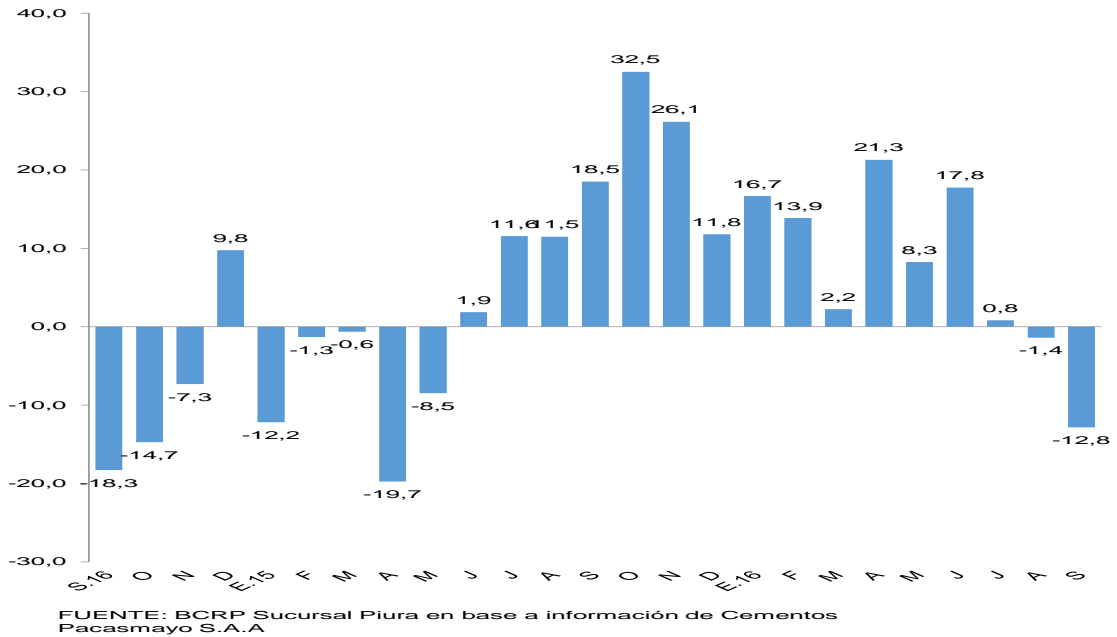

### 2.3 Arribos a los establecimientos de hospedaje

- En setiembre, el número de arribos a establecimientos de hospedaje aumentó en 7,8 por ciento respecto de similar mes del año anterior. Este resultado obedeció a la mayor llegada de visitantes nacionales (4,9 por ciento interanual) y extranjeros (67,9 por ciento) en medio de la realización de una de las sesiones descentralizadas de APEC preparatorias del evento central en Lima en noviembre próximo. No obstante, en lo que va del año, el total de arribos se contrajo en 2,5 por ciento.

**GRÁFICO N° 3**  
**PIURA**  
**CRECIMIENTO DE ARRIBOS A ESTABLECIMIENTOS DE HOSPEDAJE**  
 (Variación %)

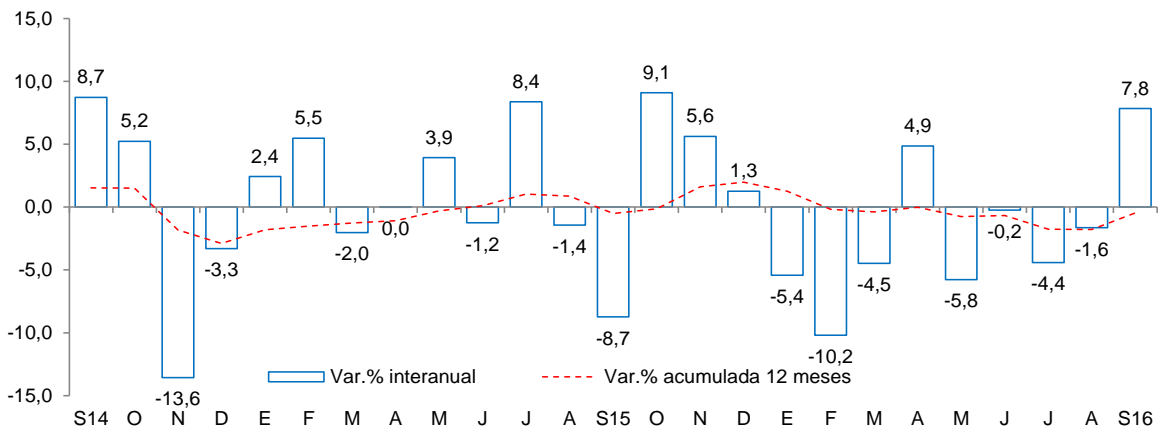

Fuente: Encuesta Mensual a Establecimientos de Hospedaje Temporal- MINCETUR

## II. SECTOR EXTERNO

### 1. Exportaciones

- En setiembre, las exportaciones de Piura totalizaron US\$ 166,3 millones, registrando un incremento de 7,2 por ciento respecto de igual mes del año pasado, por el crecimiento en las exportaciones tradicionales (26,9 por ciento), que más que contrarrestó la ligera caída de las no tradicionales (-0,3 por ciento).
- En el caso de los productos tradicionales (US\$ 54,6 millones), el desempeño positivo se explica principalmente por la mayor venta de petróleo y derivados (69,5 por ciento) y café (77,6 por ciento), que contrarrestó el retroceso en harina de pescado (-90,3 por ciento) y oleína (-67,4 por ciento).
- En relación con los productos no tradicionales (US\$ 111,7 millones), la leve caída se atribuye a la menor venta de fosfatos naturales (-32,3 por ciento), etanol (-53,8 por ciento), bananas (-17,5 por ciento), frijoles (-38,0 por ciento) e hilados (-63,5 por ciento), que fue compensada por el aumento en conservas de pescado (30,4 por ciento), pescado congelado (71,9 por ciento), pota (103,6 por ciento), colas de langostinos (17,8 por ciento), conchas de abanico (79,5 por ciento), pimientos preparados (3,6 por ciento) y uvas (41,0 por ciento).
- Durante los primeros nueve meses del año, las exportaciones llegaron a US\$ 1 264,2 millones, mostrando una contracción de 14,4 por ciento respecto de similar período del año anterior atribuible principalmente a los menores envíos de productos pesqueros no tradicionales (-28,7 por ciento) y petróleo (-34,8 por ciento). Los principales países de destino fueron Estados Unidos (24,4 por ciento), Países Bajos (10,5 por ciento), Panamá (8,1 por ciento), España (6,0 por ciento), Brasil (5,6 por ciento), Corea del Sur (4,7 por ciento), China (4,6 por ciento), India (3,8 por ciento) y Canadá (3,5 por ciento).

**CUADRO N° 7**  
**PIURA**  
**EXPORTACIONES POR GRUPO DE PRODUCTOS 1/**  
(Valor FOB en millones de US\$)

	Estructura % 2013	SETIEMBRE			ENERO - SETIEMBRE		
		2015	2016	Var %	2015	2016	Var %
<b>PRODUCTOS TRADICIONALES</b>	44,5%	<b>43,0</b>	<b>54,6</b>	<b>26,9</b>	<b>397,3</b>	<b>310,8</b>	<b>-21,8</b>
Pesquero	3,9%	12,7	2,9	-77,3	70,3	89,2	26,9
Agropecuario	0,5%	2,4	4,1	75,1	14,2	15,6	10,1
Minería	1,2%	0,6	1,2	94,0	5,0	5,4	7,3
Petróleo y derivados	38,9%	27,4	46,4	69,5	307,8	200,6	-34,8
<b>PRODUCTOS NO TRADICIONALES</b>	55,5%	<b>112,1</b>	<b>111,7</b>	<b>-0,3</b>	<b>1 080,0</b>	<b>953,4</b>	<b>-11,7</b>
Agropecuario	17,3%	29,9	28,2	-5,7	327,0	331,2	1,3
Pesquero	19,5%	32,6	51,4	57,5	448,3	319,5	-28,7
Textil	0,7%	1,5	0,6	-63,5	10,0	6,2	-38,1
Maderas y Papeles	0,0%	0,0	0,0	143 655,1	0,1	0,2	55,8
Químico	2,9%	7,2	4,2	-41,3	32,1	56,6	76,5
Minería No Metálica	14,7%	40,3	27,1	-32,7	259,2	234,2	-9,6
Sidero-Metalúrgico y Joyería	0,0%	0,1	0,0	-82,7	0,3	0,3	5,1
Metal-Mecánico	0,4%	0,4	0,2	-60,8	2,7	4,8	78,6
Resto de No Tradicionales	0,0%	0,0	0,1	25,1	0,4	0,3	-11,5
<b>TOTAL EXPORTACIONES</b>	100,0%	<b>155,1</b>	<b>166,3</b>	<b>7,2</b>	<b>1 477,4</b>	<b>1 264,2</b>	<b>-14,4</b>

1/ Cifras preliminares

2/ En base a la estructura de similar período de 2013

FUENTE : SUNAT.

ELABORACIÓN: BCRP Sucursal Piura. Departamento de Estudios Económicos



### III. CRÉDITO Y DEPÓSITOS

#### 1. Créditos

- En setiembre, el crédito registró un aumento de 5,7 por ciento interanual, el cual significó un ritmo de crecimiento menor al observado en similar mes de 2015 (8,4 por ciento).
- Según tipo de moneda, el crédito en moneda nacional creció en 8,5 por ciento interanual, en tanto que el crédito en moneda extranjera disminuyó 5,4 por ciento. El 82,2 por ciento del crédito total fue otorgado en moneda nacional.

**CUADRO Nº 8  
PIURA  
CRÉDITOS 1/**

	Saldos en millones de soles con TCF 1/		Tasa de crecimiento (%)	
	Ago-16	Set-16	Mes	12 Meses
<b>POR TIPO DE CRÉDITO</b>				
<b>Empresas</b>	<b>3 739</b>	<b>3 826</b>	<b>2,3</b>	<b>8,2</b>
<b>Personas</b>	<b>2 702</b>	<b>2 743</b>	<b>1,5</b>	<b>2,4</b>
<b>TOTAL</b>	<b>6 441</b>	<b>6 569</b>	<b>2,0</b>	<b>5,7</b>
<b>POR TIPO DE MONEDA</b>				
<b>MN</b>	<b>5 306</b>	<b>5 398</b>	<b>1,7</b>	<b>8,5</b>
<b>ME (Mill. US\$)</b>	<b>333</b>	<b>343</b>	<b>3,1</b>	<b>-5,4</b>

1/ TCF = Tipo de Cambio Fijo (S/ 3,41 por US\$)

Fuente: SBS y AFP.

Elaboración: BCRP - Sucursal Piura. Departamento de Estudios Económicos.

**GRÁFICO Nº 5  
PIURA**

**CRECIMIENTO DEL CREDITO 1/**

(Variación % respecto a similar mes del año anterior)

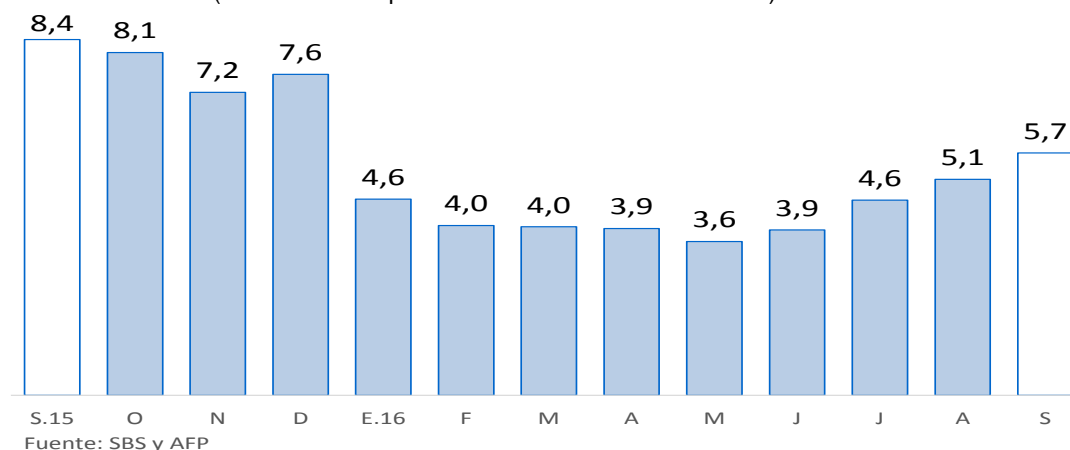

- En cuanto al tipo de crédito, el financiamiento a personas creció 2,4 por ciento respecto de setiembre del año pasado básicamente por el incremento del crédito de consumo en 8,2 por ciento. En tanto, el financiamiento a empresas registró un crecimiento de 8,2 por ciento interanual.

**GRÁFICO N° 6**  
**PIURA**  
**PIURA: EVOLUCIÓN DEL TIPO DE CRÉDITO**  
 (Variación % respecto a similar mes del año anterior)

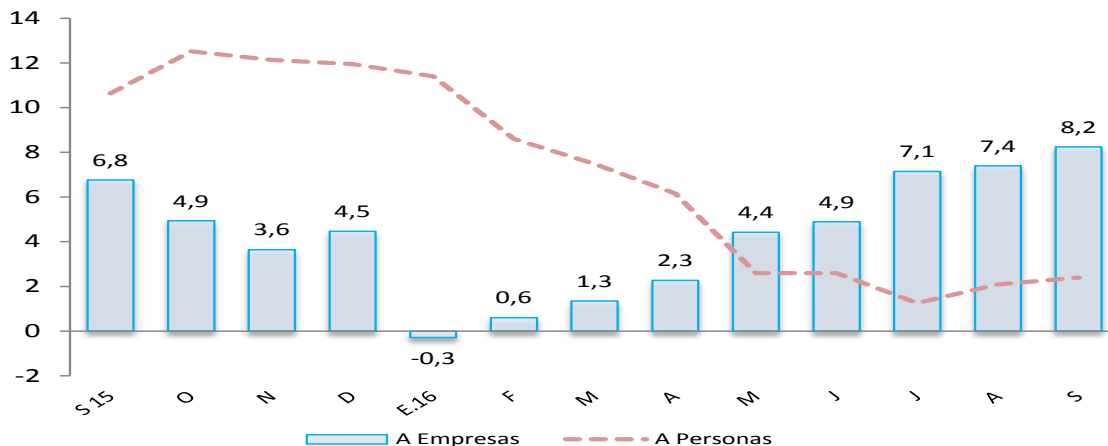

- La tasa de morosidad registrada en agosto último fue de 6,2 por ciento, mayor en 0,8 puntos porcentuales a la del mismo mes de 2015 y 0,2 por ciento a la del mes precedente; asimismo, se situó por encima de la mora promedio a nivel nacional (3,2 por ciento). La morosidad de las cajas municipales fue de 8,3 por ciento; empresas financieras, 6,2 por ciento; banca múltiple, 5,9 por ciento; Edpymes, 5,2 por ciento; Banco de la Nación, 1,6 por ciento y Agrobanco, 0,5 por ciento.

**GRÁFICO N° 7**  
**PIURA**  
**TASA DE MOROSIDAD**  
 (En porcentaje)

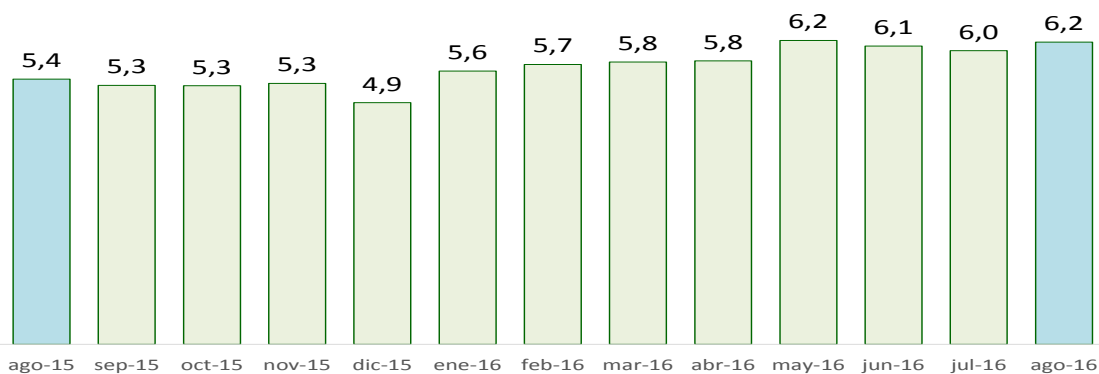

Fuente: SBS y AFP

Elaboración: BCRP, Sucursal Piura – Departamento de Estudios Económicos

## 2. Depósitos

- En setiembre, los depósitos en las instituciones financieras subieron en 10,0 por ciento interanual, registrando un incremento superior al de igual mes del año previo (6,2 por ciento).
- Por tipo de moneda, los depósitos en soles crecieron 13,2 por ciento interanual y las captaciones en moneda extranjera en 2,6 por ciento. La tasa de dolarización de los depósitos fue de 28,0 por ciento.



- Según tipo de depósito, los depósitos a plazo, que representan el 48,6 por ciento del total, se expandieron en 17,5 por ciento interanual, en tanto que los ahorros corrientes lo hicieron en 6,9 por ciento y los depósitos a la vista disminuyeron ligeramente en 0,1 por ciento.

**CUADRO Nº 9**  
**PIURA**  
**DEPÓSITOS 1/**  
(SalDOS en millones de soles)

	SalDOS en millones de soles con TCF 1/		Tasa de crecimiento (%)	
	Ago-16	Set-16	Mes	12 Meses
<b>POR TIPO DE DEPÓSITO</b>				
Vista	879	903	2,8	-0,1
Ahorro	1 250	1 250	0,0	6,9
Plazo	1 944	2 035	4,7	17,5
<b>TOTAL</b>	<b>4 073</b>	<b>4 188</b>	<b>2,8</b>	<b>10,0</b>
<b>POR TIPO DE MONEDA</b>				
MN	2 917	3 016	3,4	13,2
ME (Mill. US\$)	339	344	1,4	2,6

1/ TCF = Tipo de Cambio Fijo (S/ 3,41 por US\$)

Fuente: SBS y AFP.

Elaboración: BCRP - Sucursal Piura. Departamento de Estudios Económicos.

**GRÁFICO Nº 8**  
**PIURA**  
**CRECIMIENTO DE LOS DEPÓSITOS 1/**  
(Variación % respecto a similar mes del año anterior)

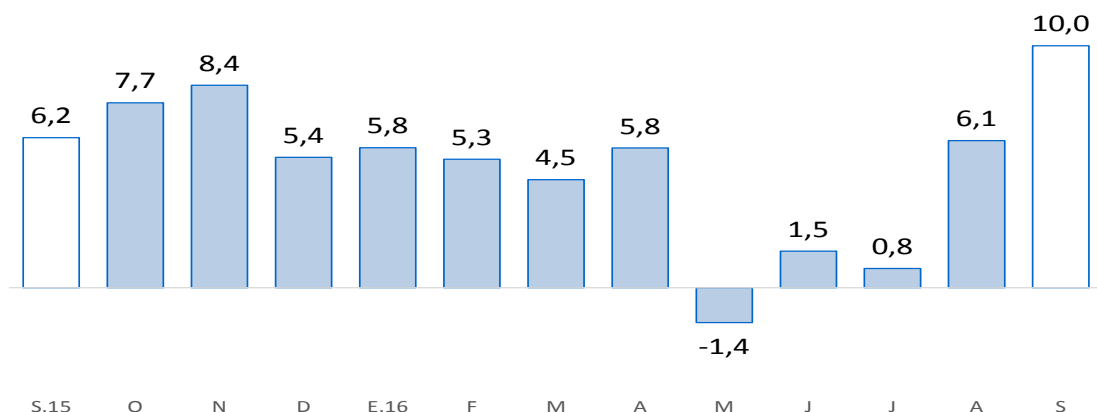

Fuente: SBS y AFP

1/ Comprende banca múltiple, cajas municipales, cajas rurales y financieras. Por falta de disponibilidad de series de depósitos del Banco de la Nación no se considera en el presente gráfico.

#### IV. EJECUCIÓN DEL PRESUPUESTO DE GASTOS DEL GOBIERNO GENERAL

##### 1. Gasto corriente no financiero

- En setiembre, el gasto público corriente no financiero bordeó los S/ 250 millones y resultó menor en 4,6 por ciento interanual, en términos reales, debido al menor gasto por parte del Gobierno Nacional (-22,1 por ciento), principalmente por caída en las transferencias (-46,6 por ciento). En lo que va del año, el referido gasto se expandió en 7,4 por ciento respecto a similar período del año anterior.

**CUADRO Nº 10**  
**PIURA**  
**GASTO PÚBLICO 1/2**  
(Millones de soles)

	SETIEMBRE			ENERO - SETIEMBRE		
	2015	2016	Var.% real	2015	2016	Var.% real
Gobierno Nacional	118	95	-22,1	915	966	2,0
Gobierno Regional	92	107	12,0	791	928	13,3
Gobiernos locales	43	48	7,7	393	442	8,3
<b>TOTAL</b>	<b>254</b>	<b>250</b>	<b>-4,6</b>	<b>2 099</b>	<b>2 336</b>	<b>7,4</b>

1/ Información actualizada al 30 de setiembre 2016.

2/ Comprende el gasto en remuneraciones, pensiones, bienes y servicios.

Fuente: MEF

Elaboración: BCRP - Sucursal Piura. Departamento de Estudios Económicos

## 2. Gasto de capital

- En setiembre, la inversión pública fue de S/ 87 millones, menor en 44,4 por ciento, en términos reales, a la ejecutada en el mismo mes del año pasado, debido al menor gasto de capital registrado en los tres niveles de gobierno. En particular, la menor inversión por parte del Gobierno Nacional (-72,4 por ciento) refleja la fase de culminación de la construcción de la segunda calzada de la carretera Piura-Paita (S/ 0,5 millones en setiembre de 2016 frente a S/ 49,8 millones en igual mes de 2015). En lo que va del año, la inversión pública se contrajo en 13,9 por ciento respecto de análogo período del año previo.

**CUADRO Nº 11**  
**PIURA**  
**INVERSIÓN PÚBLICA 1/ 2/**  
(Millones de soles)

	SETIEMBRE			ENERO - SETIEMBRE		
	2015	2016	Var.% real	2015	2016	Var.% real
Gobierno Nacional	75	21	-72,4	291	204	-31,9
Gobierno Regional	23	19	-20,9	102	162	53,6
Gobiernos locales	53	47	-15,4	454	388	-17,5
<b>Inversión Pública</b>	<b>151</b>	<b>87</b>	<b>-44,4</b>	<b>847</b>	<b>754</b>	<b>-13,9</b>

1/ Información actualizada al 30 de setiembre 2016.

2/ Comprende la adquisición de activos no financieros.

Fuente: MEF

Elaboración: BCRP - Sucursal Piura. Departamento de Estudios Económicos

- En cuanto al avance de la inversión pública, lo ejecutado al mes de setiembre representa el 39,1 por ciento del Presupuesto Institucional Modificado (PIM) que bordea los S/ 1 932 millones. El Gobierno Nacional registra un avance de 32,8 por ciento; el Gobierno Regional, de 41,5 por ciento y los Gobiernos Locales, 42,3 por ciento.

**GRÁFICO Nº 9**  
**PIURA**  
**CRECIMIENTO DE LA INVERSIÓN PÚBLICA 1/**  
 (Variación % real)

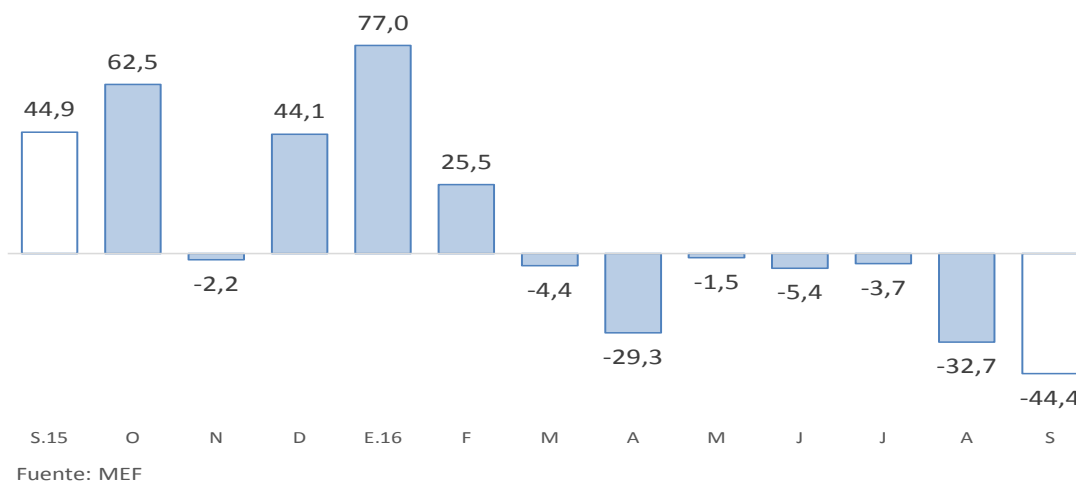

- La inversión mensual del Gobierno Nacional disminuyó principalmente por el menor gasto en infraestructura vial (de S/ 53,7 a S/ 13,4 millones) debido a la culminación de la construcción de la segunda calzada de la carretera Piura-Paita. En el mes bajo análisis, destacó la inversión en la construcción de la Vía de Evitamiento de Piura en la carretera Panamericana Norte por S/ 14,7 millones (avance del 74 por ciento de su PIM 2016 y 40 por ciento de su costo total).
- De otro lado, la menor inversión del Gobierno Regional (-20,9 por ciento) respondió al menor gasto ejecutado en saneamiento, principalmente en el sistema de drenaje pluvial en la ciudad de Piura (S/ 11,0 millones en setiembre de 2015 versus cero en setiembre de 2016).
- Por último, la menor inversión en los Gobiernos Locales (-15,4 por ciento interanual) obedeció principalmente al menor gasto en proyectos de agua y saneamiento (de S/ 12,6 a S/ 8,3 millones) e instalaciones educativas diversas (de S/ 9,3 a S/ 6,4 millones). En setiembre, destacaron el mejoramiento del servicio de transitabilidad en la Av. Ignacia Schaeffer en Tambo Grande - Piura (S/ 2,3 millones) y el mejoramiento de la carretera vecinal desde el Boquerón de Núñez en Bellavista hasta Lancones en Sullana (S/ 1,9 millones).



**V. ANEXOS**

**ANEXO 1**



PIURA: PRODUCCIÓN AGROPECUARIA 1/  
(TM)

PRODUCTOS	2015				2016									PRODUCTOS
	SET	OCT	NOV	DIC	ENE	FEB	MAR	ABR	MAY	JUN	JUL	AGO	SET	
<b>AGRÍCOLA</b>														<b>AGRÍCOLA</b>
Algodón	177	48	14	0	0	0	0	0	0	0	0	561	289	Algodón
Arroz	0	0	5 033	51 566	98 333	41 040	0	0	59 744	173 553	42 432	0	0	Arroz
Arveja G/S	1 216	197	40	0	0	0	0	0	0	92	438	2 217	1 403	Arveja G/S
Café	143	0	0	0	0	0	0	5	77	854	1 409	542	57	Café
Camote	1 315	1 413	2 705	1 524	1 925	23	1 404	29	844	199	437	2 087	1 038	Camote
Caña de azúcar	8 771	4 515	6 693	4 044	5 274	4 032	4 249	7 483	120 554	168 600	144 600	279 000	279 000	Caña de azúcar
Cebada grano	24	70	0	0	0	0	0	0	0	12	80	141	32	Cebada grano
Frijol Castilla	42	236	2 096	1 199	206	18	101	1 349	6 018	481	121	0	115	Frijol Castilla
Frijo de Palo	6	0	29	15	0	56	0	0	0	0	0	0	0	Frijo de Palo
Frijol G/S	335	311	87	4	0	0	0	0	1 773	557	562	2 475	97	Frijol G/S
Limón	9073	8418	9776	14688	11442	14433	16913	17460	14684	11483	9989	11620	9163	Limón
Maíz Amarillo	2 222	276	13 298	13 321	2 718	760	400	18	675	8 565	12 680	6 521	2 487	Maíz Amarillo
Maíz Amiláceo	5 689	0	0	0	0	0	0	0	136	1 120	1 718	6 012	6 235	Maíz Amiláceo
Mango	764	10 888	20 068	101 000	117 552	11 694	18	0	0	0	0	203	4 063	Mango
Papa	2 144	2 162	1 591	2 357	865	1 072	765	479	972	1 094	1 087	1 532	1 135	Papa
Papaya	77	79	126	102	18	59	91	119	146	73	132	130	127	Papaya
Páprika	0	112	0	0	0	0	0	0	0	0	537	290	528	Páprika
Piquillo	0	2 144	0	0	0	0	0	0	10	455	1 905	0	280	Piquillo
Plátano	23 528	25 989	20 610	23 095	23 071	23 627	19 968	20 640	19 545	18 233	21 059	18 498	12 875	Plátano
Trigo	3 303	198	0	0	0	4	0	0	0	728	2 680	8 922	2 205	Trigo
Vid	14 445	63 613	77 542	11 341	12 000	0	0	0	0	1 200	1 800	9 384	11 614	Vid
Yuca	1 743	1 203	232	777	384	269	607	399	1 141	262	784	680	584	Yuca
<b>PECUARIO</b>														<b>PECUARIO</b>
Carne de ave <sup>2/</sup>	2 447	2 613	2 660	3 017	2 567	2 463	2 418	2 287	2 950	3 069	3 355	3 363	3 363	Carne de ave <sup>2/</sup>
Carne de caprino <sup>2/</sup>	358	296	296	300	338	314	372	394	395	392	425	383	383	Carne de caprino <sup>2/</sup>
Carne de ovino <sup>2/</sup>	226	182	194	217	235	229	267	288	289	312	309	292	292	Carne de ovino <sup>2/</sup>
Carne de porcino <sup>2/</sup>	584	618	601	673	759	619	657	722	792	738	665	627	627	Carne de porcino <sup>2/</sup>
Carne de vacuno <sup>2/</sup>	1 359	1 352	1 369	1 308	1 531	1 385	1 425	1 263	1 432	1 478	1 494	1 494	1 494	Carne de vacuno <sup>2/</sup>
Huevos	428	433	406	352	455	406	405	411	410	397	429	380	380	Huevos
Leche	2 930	2 759	2 735	2 970	2 987	3 273	3 769	4 371	4 672	4 370	4 168	3 578	3 578	Leche

1/ Cifras preliminares

2/ Peso neto

FUENTE: MINAGRI

ELABORACIÓN: BCRP SUCURSAL PIURA. Departamento de Estudios Económicos



**ANEXO 2**

**PIURA: PRODUCCIÓN PESQUERA 1/  
(T.M.B)**

	2 0 1 5				2 0 1 6									
	SET	OCT	NOV	DIC	ENE	FEB	MAR	ABR	MAY	JUN	JUL	AGO	SET	
<b>CHD 2/</b>	<b>31 244</b>	<b>29 670</b>	<b>33 284</b>	<b>28 447</b>	<b>30 451</b>	<b>18 648</b>	<b>18 246</b>	<b>19 080</b>	<b>17 475</b>	<b>13 910</b>	<b>29 814</b>	<b>32 869</b>	<b>35 486</b>	<b>CHD 2/</b>
1. Fresco	3 000	3 000	3 000	3 000	3 000	3 000	3 000	3 000	6 000	6 000	6 000	6 000	6 000	1. Fresco
2. Congelado	27 862	23 432	28 916	24 307	25 451	14 036	13 383	14 701	10 105	6 369	22 695	26 319	28 860	2. Congelado
3. Enlatado	281	3 138	1 268	1 039	1 900	1 512	1 764	1 279	1 269	1 441	1 019	450	527	3. Enlatado
4. Curado	100	100	100	100	100	100	100	100	100	100	100	100	100	4. Curado
<b>CHI 3/</b>	<b>0</b>	<b>0</b>	<b>617</b>	<b>16 694</b>	<b>5 287</b>	<b>0</b>	<b>0</b>	<b>28</b>	<b>0</b>	<b>5 019</b>	<b>34 979</b>	<b>0</b>	<b>0</b>	<b>CHI 3/</b>
Harina	0	0	617	16 694	5 287	0	0	28	0	5 019	34 979	0	0	Harina
Otras especies	0	0	0	0	0	0	0	0	0	0	0	0	0	Otras especies

1/ Cifras preliminares

2/ Consumo Humano Directo

3/ Consumo Humano Indirecto

FUENTE: Ministerio de la Producción

ELABORACIÓN: BCRP, Sucursal Piura. Departamento de Estudios Económicos

ANEXO 3

PIURA: PRODUCCIÓN HIDROCARBUROS 1/  
(Barriles)

PRODUCTOS	2 015				2 016										PRODUCTOS
	SET	OCT	NOV	DIC	ENE	FEB	MAR	ABR	MAY	JUN	JUL	AGO	SET		
<b>PETRÓLEO</b>	<b>LOTES</b>														<b>PETRÓLEO</b>
<b>Costa</b>	<b>621 351</b>	<b>636 332</b>	<b>614 515</b>	<b>628 212</b>	<b>624 348</b>	<b>572 470</b>	<b>596 768</b>	<b>590 348</b>	<b>606 386</b>	<b>579 387</b>	<b>590 740</b>	<b>597 868</b>	<b>573 370</b>	<b>Costa</b>	
Petrobras	X	329 872	340 307	340 238	345 479	342 439	317 432	324 438	324 309	333 035	321 970	328 017	330 191	Petrobras	
P. Monterrico (Ex -Vegsa)	II	12 511	13 842	13 136	13 190	13 170	11 314	11 252	11 357	12 593	11 383	11 478	11 316	P. Monterrico (Ex -Vegsa)	
Interoil	III y IV	0 000	0 000	0 000	0 000	0 000	0 000	0 000	0 000	0 000	0 000	0 000	0 000	Interoil	
Unipetro	IX	7 597	7 493	5 082	5 139	5 095	5 320	6 606	6 623	5 732	5 780	5 578	5 686	Unipetro	
Sapet	VI VII	100 973	107 602	100 482	101 955	100 543	94 044	91 168	95 380	98 120	97 646	100 311	98 621	Sapet	
Olympic	XIII	122 658	121 378	114 663	121 051	124 441	108 508	126 884	118 107	120 556	108 492	109 943	114 160	Olympic	
GMP	I Y V	47 740	45 710	40 914	41 398	38 660	35 852	36 420	34 572	36 350	34 116	35 413	37 894	GMP	
<b>Zócalo</b>	<b>284 771</b>	<b>285 855</b>	<b>270 593</b>	<b>276 476</b>	<b>261 799</b>	<b>248 764</b>	<b>264 553</b>	<b>244 476</b>	<b>256 296</b>	<b>250 217</b>	<b>246 497</b>	<b>259 443</b>	<b>240 606</b>	<b>Zócalo</b>	
Savia	Z-2B	284 771	285 855	270 593	276 476	261 799	248 764	264 553	244 476	256 296	250 217	246 497	259 443	Savia	
<b>TOTAL PETRÓLEO</b>	<b>906 122</b>	<b>922 187</b>	<b>885 108</b>	<b>904 688</b>	<b>886 147</b>	<b>821 234</b>	<b>861 321</b>	<b>834 824</b>	<b>862 682</b>	<b>829 604</b>	<b>837 237</b>	<b>857 311</b>	<b>813 976</b>	<b>TOTAL PETRÓLEO</b>	
<b>GAS</b>	<b>LOTES</b>														<b>GAS</b>
<b>Costa</b>	<b>1 246 370</b>	<b>1 269 392</b>	<b>1 240 611</b>	<b>1 178 489</b>	<b>1 085 902</b>	<b>1 023 719</b>	<b>1 165 132</b>	<b>1 105 783</b>	<b>1 148 439</b>	<b>1 167 535</b>	<b>1 251 677</b>	<b>1 249 450</b>	<b>1 188 921</b>	<b>Costa</b>	
GMP	I	304 702	317 133	305 515	314 091	258 634	249 275	256 736	223 568	242 319	239 397	238 828	261 293	GMP	
P. Monterrico		70 956	73 970	72 487	68 746	64 173	55 693	61 639	65 654	66 765	72 387	71 236	75 298	P. Monterrico	
Sapet	VI Y VII	92 835	95 777	85 653	97 611	96 038	90 174	97 824	91 278	94 174	94 873	96 623	103 953	Sapet	
Petrobras	X	427 926	432 806	416 449	386 122	353 309	379 844	416 692	414 237	468 663	452 805	496 833	483 285	Petrobras	
Olympic	XIII	349 951	349 706	360 507	311 920	313 748	248 733	332 241	311 046	276 518	308 073	348 157	325 621	Olympic	
<b>Zócalo</b>	<b>191 924</b>	<b>182 336</b>	<b>183 917</b>	<b>222 437</b>	<b>231 986</b>	<b>205 259</b>	<b>222 752</b>	<b>218 817</b>	<b>200 956</b>	<b>242 712</b>	<b>261 067</b>	<b>245 337</b>	<b>243 858</b>	<b>Zócalo</b>	
Savia (Petrotech)	Z-2B	191 924	182 336	183 917	222 437	231 986	205 259	222 752	218 817	200 956	242 712	261 067	245 337	Savia (Petrotech)	
<b>TOTAL GAS</b>	<b>1 438 294</b>	<b>1 451 727</b>	<b>1 424 528</b>	<b>1 400 926</b>	<b>1 317 888</b>	<b>1 228 978</b>	<b>1 387 884</b>	<b>1 324 600</b>	<b>1 349 395</b>	<b>1 410 247</b>	<b>1 512 744</b>	<b>1 494 787</b>	<b>1 432 779</b>	<b>TOTAL GAS</b>	

1/Cifras Preliminares

FUENTE : PERÚPETRO

ELABORACIÓN: BCRP Sucursal Piura. Departamento de Estudios Económicos



**ANEXO 4**

**PIURA: PRODUCCIÓN MANUFACTURERA 1/  
(Índice de volumen físico : 1998 = 100)**

DESCRIPCIÓN	2015				2016									DESCRIPCIÓN
	SET	OCT	NOV	DIC	ENE	FEB	MAR	ABR	MAY	JUN	JUL	AGO	SET	
<b>Manufactura Primaria</b>	<b>197,5</b>	<b>215,4</b>	<b>257,1</b>	<b>214,9</b>	<b>200,6</b>	<b>191,4</b>	<b>225,2</b>	<b>211,2</b>	<b>196,5</b>	<b>179,4</b>	<b>209,3</b>	<b>236,7</b>	<b>224,9</b>	<b>Manufactura Primaria</b>
Harina de pescado	n.d	n.d	n.d	n.d	n.d	n.d	n.d	n.d	0,0	6,1	40,8	n.d	n.d	Harina de pescado
Conserva de pescado	14,2	56,2	44,8	24,5	12,1	98,8	73,0	120,6	27,7	67,9	33,1	24,7	33,1	Conserva de pescado
Aceite de pescado	n.d	n.d	n.d	n.d	n.d	n.d	n.d	n.d	0,0	7,8	35,6	n.d	n.d	Aceite de pescado
Pescado congelado	533,7	421,9	523,6	474,7	408,7	223,7	474,3	481,6	269,5	206,8	506,4	865,9	656,0	Pescado congelado
Arroz pilado	503,8	303,7	1 461,5	2 705,2	312,4	212,0	161,5	129,2	341,2	1 021,0	977,7	391,5	666,0	Arroz pilado
Oleína	113,7	229,0	285,5	298,9	195,9	255,7	291,8	283,6	228,4	n.d	39,6	0,0	69,2	Oleína
GLP	122,9	213,3	125,6	143,5	155,1	184,1	181,8	152,7	177,8	177,7	146,9	146,8	224,8	GLP
Gasolinas	143,0	136,5	108,0	137,7	152,2	147,4	90,9	167,3	143,5	123,1	117,5	117,3	131,9	Gasolinas
Kerosene y Turbo	65,9	645,2	46,2	48,7	20,0	n.d	52,2	37,9	47,6	35,5	26,0	26,0	41,1	Kerosene y Turbo
Diesel y Fuel Oil	133,5	143,2	174,0	197,8	257,7	230,0	224,9	167,8	195,8	155,8	187,0	187,0	163,1	Diesel y Fuel Oil
<b>Manufactura No Primaria</b>	<b>330,9</b>	<b>253,7</b>	<b>197,9</b>	<b>227,4</b>	<b>272,5</b>	<b>331,0</b>	<b>231,3</b>	<b>317,9</b>	<b>526,7</b>	<b>1 018,7</b>	<b>1 412,2</b>	<b>449,7</b>	<b>440,8</b>	<b>Manufactura No Primaria</b>
Jugos de fruta	83,5	0,0	n.d	0,0	n.d	57,4	0,0	n.d	0,0	0,0	35,5	0,0	0,0	Jugos de fruta
Harina de trigo	96,7	96,2	58,7	86,2	84,7	113,6	102,6	106,1	122,0	111,3	111,5	135,8	135,1	Harina de trigo
Hilados de algodón	85,1	95,0	91,8	90,8	94,2	88,0	62,1	57,2	44,3	29,0	21,8	14,5	20,6	Hilados de algodón
Aceite esencial de limón	0,0	n.d	323,0	n.d	n.d	1 940,2	311,3	2 910,6	893,5	1 587,4	235,1	499,8	n.d	Aceite esencial de limón
Cáscara Desh. de limón	140,4	n.d	62,4	120,1	704,6	1 264,2	710,8	289,8	349,4	830,8	591,8	205,4	40,3	Cáscara Desh. de limón
Cemento	n.d	n.d	n.d	n.d	n.d	n.d	n.d	n.d	n.d	n.d	n.d	n.d	n.d	Cemento
<b>TOTAL</b>	<b>203,6</b>	<b>219,2</b>	<b>197,9</b>	<b>216,8</b>	<b>203,4</b>	<b>198,1</b>	<b>226,9</b>	<b>219,9</b>	<b>210,3</b>	<b>200,8</b>	<b>238,0</b>	<b>247,5</b>	<b>234,6</b>	<b>TOTAL</b>

1/ Cifras preñimnres

FUENTE: ENCUESTA A EMPRESAS INDUSTRIALES

ELABORACIÓN: BCRP Sucursal Piura. Departamento de Estudios Económicos



ANEXO 5

PIURA: PRODUCCIÓN MANUFACTURERA 1/  
(Variación Porcentual) 2/

DESCRIPCIÓN	2015				2016									DESCRIPCIÓN
	SET	OCT	NOV	DIC	ENE	FEB	MAR	ABR	MAY	JUN	JUL	AGO	SET	
<b>Manufactura Primaria</b>	- 13,4	- 19,3	- 15,6	- 5,0	4,2	- 18,4	- 23,1	- 29,6	- 31,5	- 21,0	- 8,1	8,2	13,8	<b>Manufactura Primaria</b>
Harina de pescado	n.d.	n.d.	n.d.	n.d.	n.d.	n.d.	- 100,0	- 99,8	- 100,0	- 64,1	345,5	n.d.	n.d.	Harina de pescado
Conserva de pescado	- 63,1	104,6	37,8	- 5,8	- 76,2	- 37,1	- 25,1	- 19,9	- 18,3	51,2	- 31,1	- 43,6	132,5	Conserva de pescado
Aceite de pescado	n.d.	n.d.	n.d.	n.d.	n.d.	n.d.	- 100,0	- 99,6	- 100,0	- 46,1	357,4	n.d.	n.d.	Aceite de pescado
Pescado congelado	- 41,4	- 48,2	- 40,7	- 41,3	- 41,9	- 74,7	- 62,1	- 54,8	- 69,8	- 74,7	- 24,9	46,6	22,9	Pescado congelado
Arroz pilado	3,8	29,0	- 22,4	80,9	65,0	26,8	9,6	- 50,9	- 41,1	- 0,4	- 20,3	- 41,8	32,2	Arroz pilado
Oleína	- 4,3	- 22,8	4,9	- 11,4	- 28,5	- 2,7	46,7	111,0	40,8	n.d.	- 55,0	- 100,0	- 39,1	Oleína
GLP	- 5,0	50,7	1,9	5,6	12,4	27,6	13,0	20,8	19,3	23,8	- 8,4	- 30,1	82,9	GLP
Gasolinas	26,9	1,8	1,8	- 11,1	17,3	1,3	- 32,0	29,1	1,1	- 5,3	- 13,0	- 10,7	- 7,7	Gasolinas
Kerosene y Turbo	22,7	- 1,3	- 27,9	35,3	- 60,9	n.d.	399,9	34,7	- 8,4	6,8	- 61,5	- 51,0	- 37,6	Kerosene y Turbo
Diesel y Fuel Oil	5,5	- 9,2	37,1	33,8	101,7	79,1	26,4	- 14,0	40,1	102,7	20,9	46,5	22,2	Diesel y Fuel Oil
<b>Manufactura No Primaria</b>	<b>69,0</b>	<b>76,0</b>	<b>68,0</b>	<b>74,3</b>	<b>62,4</b>	<b>104,3</b>	<b>76,8</b>	<b>145,4</b>	<b>150,3</b>	<b>148,9</b>	<b>170,9</b>	<b>200,7</b>	<b>33,2</b>	<b>Manufactura No Primaria</b>
Jugos de fruta	370,4	- 100,0	n.d.	- 100,0	n.d.	115,2	- 100,0	n.d.	- 100,0	- 100,0	- 0,1	- 100,0	- 100,0	Jugos de fruta
Harina de trigo	- 25,2	- 28,5	- 38,8	- 26,5	- 27,7	16,1	- 2,1	- 7,1	7,2	15,7	6,1	60,9	39,6	Harina de trigo
Hilados de algodón	- 9,4	- 5,6	- 9,6	- 2,0	- 1,8	- 0,6	- 32,3	- 32,2	- 48,7	- 63,5	- 72,5	- 84,1	- 75,8	Hilados de algodón
Aceite esencial de limón	- 100,0	n.d.	174,8	n.d.	n.d.	13,1	5,4	312,6	- 24,0	2 742,3	- 75,5	- 15,0	n.d.	Aceite esencial de limón
Cáscara Desh. de limón	- 14,4	n.d.	- 38,9	- 2,5	59,2	64,4	- 12,2	- 47,4	- 46,5	12,8	140,3	151,7	- 71,3	Cáscara Desh. de limón
Cemento	n.d.	n.d.	n.d.	n.d.	n.d.	n.d.	n.d.	n.d.	n.d.	n.d.	n.d.	n.d.	85,7	
<b>TOTAL</b>	<b>- 10,3</b>	<b>- 15,5</b>	<b>- 12,7</b>	<b>- 2,1</b>	<b>6,3</b>	<b>- 14,2</b>	<b>- 19,9</b>	<b>- 24,2</b>	<b>- 25,6</b>	<b>- 14,4</b>	<b>- 2,6</b>	<b>15,0</b>	<b>15,2</b>	<b>TOTAL</b>

1/ Cifras preliminares

2/ Variación mayor a 1000 por ciento

FUENTE: ENCUESTA A EMPRESAS INDUSTRIALES, MINAGRI, Ministerio de la Producción

ELABORACIÓN: BCRP Sucursal Piura. Departamento de Estudios Económicos



**ANEXO 6**

**PIURA: EXPORTACIONES POR TIPO DE PRODUCTO 1/  
(Millones de US\$ FOB)**

TIPO	2 015				2 016									TIPO
	SET	OCT	NOV	DIC	ENE	FEB	MAR	ABR	MAY	JUN	JUL	AGO	SET	
<b>I. Productos Tradicionales</b>	<b>43,0</b>	<b>66,3</b>	<b>55,4</b>	<b>22,0</b>	<b>37,8</b>	<b>24,6</b>	<b>44,5</b>	<b>19,1</b>	<b>50,3</b>	<b>20,5</b>	<b>25,3</b>	<b>23,9</b>	<b>54,6</b>	<b>I. Productos Tradicionales</b>
Agropecuario	2,4	3,5	5,9	3,7	3,3	2,9	2,4	0,7	0,1	0,1	0,5	2,0	4,1	Agropecuario
Minería	0,6	0,5	0,5	0,0	0,8	0,0	0,0	0,5	1,2	0,0	1,8	0,0	1,2	Minería
Pesquero	12,7	13,2	12,2	6,0	6,0	8,6	18,3	7,7	13,6	8,0	4,4	9,8	2,9	Pesquero
Petróleo y derivados	27,4	49,1	36,9	12,4	27,8	13,0	23,9	10,2	35,5	12,5	18,7	12,1	46,4	Petróleo y derivados
<b>II. Productos No tradicionales</b>	<b>112,1</b>	<b>142,5</b>	<b>205,7</b>	<b>196,2</b>	<b>164,5</b>	<b>117,8</b>	<b>95,1</b>	<b>89,9</b>	<b>96,4</b>	<b>84,8</b>	<b>87,4</b>	<b>94,0</b>	<b>111,7</b>	<b>II. Productos No tradicionales</b>
Agropecuario	29,9	65,8	127,7	128,6	89,8	50,5	36,4	27,6	24,0	24,2	21,3	21,9	28,2	Agropecuario
Maderas y Papeles	0,0	0,0	0,0	0,1	0,1	0,0	0,0	0,0	0,0	0,0	0,0	0,0	0,0	Maderas y Papeles
Metal-mecánico	0,4	5,2	0,0	0,1	0,4	0,0	0,5	0,2	0,0	0,1	0,0	1,1	0,2	Metal-mecánico
Minería No Metálica	40,3	37,3	34,7	29,1	26,3	28,6	25,2	24,5	29,0	23,0	25,6	24,8	27,1	Minería No Metálica
Pesquero	32,6	30,1	31,9	35,2	36,0	34,3	25,0	33,2	39,7	26,7	33,2	38,9	51,4	Pesquero
Químico	7,2	2,7	10,2	1,6	10,9	3,3	7,4	3,2	2,6	10,3	6,9	6,9	4,2	Químico
Resto de No Tradicionales	0,0	0,5	0,0	0,0	0,0	0,0	0,0	0,0	0,0	0,0	0,0	0,0	0,1	Resto de No Tradicionales
Sidero-Metalúrgico y Joyería	0,1	0,1	0,0	0,0	0,0	0,0	0,1	0,0	0,0	0,0	0,0	0,0	0,0	Sidero-Metalúrgico y Joyería
Textil	1,5	0,9	1,0	1,5	1,0	0,9	0,6	1,2	1,0	0,5	0,2	0,3	0,6	Textil
<b>TOTAL EXPORTACIONES</b>	<b>155,1</b>	<b>208,7</b>	<b>261,1</b>	<b>218,2</b>	<b>202,3</b>	<b>142,4</b>	<b>139,6</b>	<b>109,0</b>	<b>146,7</b>	<b>105,4</b>	<b>112,6</b>	<b>117,9</b>	<b>166,3</b>	<b>TOTAL EXPORTACIONES</b>

1/ Cifras preliminares

FUENTE: SUNAT

ELABORACIÓN: BCRP Sucursal Piura. Departamento de Estudios Económicos





**ANEXO 7**



BANCO CENTRAL DE RESERVA DEL PERÚ – SUCURSAL PIURA

PIURA: EXPORTACIONES DE PRODUCTOS NO TRADICIONALES 1/  
(Millones de US\$)

TIPO	2015				2016								TIPO	
	SET	OCT	NOV	DIC	ENE	FEB	MAR	ABR	MAY	JUN	JUL	AGO		SET
Arroz	0,0	0,0	0,0	0,0	0,0	0,5	0,5	1,5	1,4	1,2	0,5	0,0	0,0	Arroz
Bananas	13,9	11,7	10,8	12,7	13,0	11,6	14,2	13,3	13,9	11,7	11,2	12,1	11,4	Bananas
Cortezas de limon	0,4	0,1	0,2	0,3	1,4	2,7	1,6	0,8	0,8	1,7	1,2	0,5	0,1	Cortezas de limon
Jugo de limon	0,0	0,0	0,0	0,0	0,0	0,0	0,0	0,0	0,0	0,0	0,0	0,0	0,0	Jugo de limon
Jugo de mango	0,0	0,0	0,0	0,0	0,0	0,0	0,0	0,0	0,0	0,0	0,0	0,0	0,0	Jugo de mango
Jugo de maracuya	0,8	0,2	0,1	0,1	0,6	0,3	0,4	0,5	0,4	1,0	0,5	0,0	0,4	Jugo de maracuya
Limonos	0,4	0,4	0,3	0,3	0,2	0,3	0,3	0,3	0,2	0,2	0,2	0,2	0,2	Limonos
Mangos	0,0	0,7	7,3	34,0	58,3	30,8	14,0	2,4	1,1	0,3	0,2	0,1	0,2	Mangos
Paltas	0,0	0,0	0,0	0,0	0,0	0,1	0,4	3,7	1,6	0,6	0,6	0,0	0,0	Paltas
Sandias y melones	0,0	0,0	0,0	0,0	0,0	0,0	0,0	0,0	0,0	0,0	0,0	0,0	0,0	Sandias y melones
Uvas	4,1	45,1	99,7	73,7	8,6	0,0	0,0	0,2	0,0	0,0	0,0	0,6	5,7	Uvas
Otras frutas	0,3	0,1	0,5	0,4	1,1	0,6	0,4	0,2	1,4	1,3	1,5	0,7	0,2	Otras frutas
Cebollas	0,0	0,0	0,0	0,0	0,0	0,0	0,0	0,0	0,0	0,0	0,1	0,0	0,1	Cebollas
Espárragos	0,0	0,0	0,0	0,0	0,1	0,1	0,0	0,0	0,0	0,0	0,0	0,0	0,0	Espárragos
Frijoles	2,8	1,2	2,0	2,1	2,3	1,8	2,6	1,9	0,8	1,3	0,6	1,4	1,7	Frijoles
Pimientos preparados	3,2	2,9	3,7	2,6	0,9	0,5	0,4	0,4	1,0	2,4	3,0	3,7	3,3	Pimientos preparados
Otras legumbres	0,3	0,3	0,4	0,1	0,0	0,0	0,2	1,2	0,1	0,4	0,0	0,0	0,1	Otras legumbres
Harina de marigold y otros	0,0	0,0	0,0	0,0	0,0	0,0	0,0	0,0	0,0	0,0	0,0	0,0	0,0	Harina de marigold y otros
Cacao	0,4	0,4	0,1	0,1	0,0	0,2	0,2	0,2	0,0	0,5	0,4	0,7	0,5	Cacao
Paprika	0,3	0,4	0,1	0,1	0,0	0,0	0,0	0,0	0,0	0,0	0,0	0,0	0,1	Paprika
Otros prod.agropec. no tradicionales	3,1	2,3	2,6	2,0	3,1	1,0	1,0	1,1	1,2	2,9	1,3	1,9	3,8	Otros prod.agropec. no tradicionales
<b>AGROPECUARIOS</b>	<b>29,9</b>	<b>65,8</b>	<b>127,7</b>	<b>128,6</b>	<b>89,8</b>	<b>50,5</b>	<b>36,4</b>	<b>27,6</b>	<b>24,0</b>	<b>24,2</b>	<b>21,3</b>	<b>21,9</b>	<b>28,2</b>	<b>AGROPECUARIOS</b>
Fosfatos naturales	39,2	36,5	33,1	28,6	25,1	27,6	24,4	23,0	27,5	21,4	24,8	23,8	26,5	Fosfatos naturales
Otros minerales no metálicos	1,1	0,7	1,7	0,5	1,1	1,1	0,9	1,4	1,6	1,6	0,9	1,0	0,6	Otros minerales no metálicos
<b>MINERALES NO METALICOS</b>	<b>40,3</b>	<b>37,3</b>	<b>34,7</b>	<b>29,1</b>	<b>26,3</b>	<b>28,6</b>	<b>25,2</b>	<b>24,5</b>	<b>29,0</b>	<b>23,0</b>	<b>25,6</b>	<b>24,8</b>	<b>27,1</b>	<b>MINERALES NO METALICOS</b>
Colas de langostinos congeladas	1,6	1,8	3,2	2,2	7,1	2,6	2,0	2,3	4,4	3,7	2,9	4,5	1,9	Colas de langostinos congeladas
Conchas de abanico	2,6	1,6	3,3	2,8	1,8	2,0	0,4	1,6	1,7	0,9	0,0	1,4	4,6	Conchas de abanico
Langostinos	0,1	0,2	0,6	0,2	0,0	0,9	0,2	0,7	0,1	0,6	0,9	1,0	0,7	Langostinos
Pota	8,8	7,6	7,8	9,2	7,0	9,9	5,3	12,3	14,7	7,4	7,8	12,2	17,9	Pota
Pulpos	0,2	1,0	0,3	0,6	0,4	0,3	0,8	0,4	0,6	0,5	0,3	0,2	1,0	Pulpos
Pescado congelado	3,8	5,6	6,4	8,5	12,0	11,2	8,9	7,1	9,1	7,3	5,8	5,0	6,5	Pescado congelado
Preparaciones y conservas	13,1	9,6	7,6	9,5	5,9	6,1	6,6	8,1	7,6	5,8	14,7	13,3	17,1	Preparaciones y conservas
Otros prod.pesqueros no tradicionales	2,3	2,8	2,7	2,1	1,7	1,3	0,7	0,5	1,4	0,5	0,9	1,3	1,6	Otros prod.pesqueros no tradicionales
<b>PESQUEROS</b>	<b>32,6</b>	<b>30,1</b>	<b>31,9</b>	<b>35,2</b>	<b>36,0</b>	<b>34,3</b>	<b>25,0</b>	<b>33,2</b>	<b>39,7</b>	<b>26,7</b>	<b>33,2</b>	<b>38,9</b>	<b>51,4</b>	<b>PESQUEROS</b>
Aceite esencial de limon	0,0	1,4	0,7	0,5	0,2	1,3	0,9	2,0	1,7	3,2	0,4	0,2	0,0	Aceite esencial de limon
alcohol etilico sin desnaturalizar	6,4	0,6	8,8	0,2	0,0	0,0	0,0	0,0	0,0	0,0	0,0	0,0	0,0	alcohol etilico sin desnaturalizar
Otros prod. químicos	0,9	0,7	0,7	0,9	10,6	2,1	6,5	1,2	1,0	7,2	6,5	6,7	4,2	Otros prod. químicos
<b>QUIMICOS</b>	<b>7,2</b>	<b>2,7</b>	<b>10,2</b>	<b>1,6</b>	<b>10,9</b>	<b>3,3</b>	<b>7,4</b>	<b>3,2</b>	<b>2,6</b>	<b>10,3</b>	<b>6,9</b>	<b>6,9</b>	<b>4,2</b>	<b>QUIMICOS</b>
Hilados	1,5	0,8	1,0	1,5	1,0	0,9	0,6	1,2	1,0	0,5	0,2	0,3	0,6	Hilados
Otros prod. textiles	0,0	0,0	0,0	0,0	0,0	0,0	0,0	0,0	0,0	0,0	0,0	0,0	0,0	Otros prod. textiles
<b>TEXTILES</b>	<b>1,5</b>	<b>0,9</b>	<b>1,0</b>	<b>1,5</b>	<b>1,0</b>	<b>0,9</b>	<b>0,6</b>	<b>1,2</b>	<b>1,0</b>	<b>0,5</b>	<b>0,2</b>	<b>0,3</b>	<b>0,6</b>	<b>TEXTILES</b>
<b>OTROS NO TRADICIONALES</b>	<b>0,5</b>	<b>5,8</b>	<b>0,1</b>	<b>0,2</b>	<b>0,6</b>	<b>0,1</b>	<b>0,6</b>	<b>0,2</b>	<b>0,0</b>	<b>0,1</b>	<b>0,0</b>	<b>1,2</b>	<b>0,2</b>	<b>OTROS NO TRADICIONALES</b>
<b>TOTAL EXPORTACIONES NO TRADICIONALES</b>	<b>112,1</b>	<b>142,5</b>	<b>205,7</b>	<b>196,2</b>	<b>164,5</b>	<b>117,8</b>	<b>95,1</b>	<b>89,9</b>	<b>96,4</b>	<b>84,8</b>	<b>87,4</b>	<b>94,0</b>	<b>111,7</b>	<b>TOTAL EXPORTACIONES NO TRADICIONALES</b>

1/ Cifras preliminares

FUENTE: SUNAT w w w .sunat.gob.pe

ELABORACIÓN: BCRP, Sede Regional Piura. Departamento de Estudios Económicos



ANEXO 8

PIURA: IMPORTACIONES POR USO O DESTINO ECONOMICO1/  
(Millones de US\$)

RUBROS	2 015				2 016										RUBROS
	SET	OCT	NOV	DIC	ENE	FEB	MAR	ABR	MAY	JUN	JUL	AGO	SET		
<b>I. Bienes de consumo</b>	<b>7,6</b>	<b>7,7</b>	<b>6,1</b>	<b>8,3</b>	<b>5,2</b>	<b>6,6</b>	<b>6,4</b>	<b>5,1</b>	<b>5,8</b>	<b>4,9</b>	<b>5,4</b>	<b>5,0</b>	<b>8,6</b>	<b>I. Bienes de consumo</b>	
Bienes de consumo no duradero	6,5	6,9	4,8	7,2	3,7	5,4	5,4	4,2	4,7	4,2	4,4	4,3	8,0	Bienes de consumo no duradero	
Bienes de consumo duradero	1,1	0,7	1,3	1,1	1,5	1,1	1,0	0,9	1,1	0,7	1,0	0,7	0,6	Bienes de consumo duradero	
<b>II. Insumos</b>	<b>48,2</b>	<b>43,8</b>	<b>44,6</b>	<b>67,8</b>	<b>50,1</b>	<b>47,7</b>	<b>45,7</b>	<b>35,8</b>	<b>48,4</b>	<b>83,1</b>	<b>65,6</b>	<b>69,9</b>	<b>65,8</b>	<b>II. Insumos</b>	
Combustibles,lubricantes y conexos	27,4	30,4	23,8	42,0	28,3	27,7	19,2	18,7	21,6	63,0	43,4	47,4	42,1	Combustibles,lubricantes y conexos	
Materia prima para la agricultura	6,6	5,0	3,9	7,5	6,0	7,0	5,0	2,3	3,7	4,6	3,6	4,7	6,3	Materia prima para la agricultura	
Materia prima para la industria	14,2	8,4	16,9	18,3	15,7	13,0	21,5	14,9	23,1	15,5	18,6	17,9	17,4	Materia prima para la industria	
<b>III. Bienes de capital y materiales de construcción</b>	<b>6,2</b>	<b>19,9</b>	<b>13,9</b>	<b>22,5</b>	<b>24,9</b>	<b>27,3</b>	<b>22,9</b>	<b>21,8</b>	<b>52,5</b>	<b>73,3</b>	<b>47,1</b>	<b>32,1</b>	<b>35,8</b>	<b>III. Bienes de capital y materiales de construcción</b>	
Materiales de construcción	2,5	4,5	6,1	5,8	4,2	3,6	5,3	2,4	5,1	6,1	7,7	5,4	5,2	Materiales de construcción	
Para la agricultura	0,5	0,6	0,3	0,6	0,3	0,2	1,4	0,4	0,8	0,7	0,5	0,5	0,3	Para la agricultura	
Para la industria	2,7	3,6	5,8	15,3	20,0	23,1	15,7	18,8	44,9	64,4	38,1	24,3	29,3	Para la industria	
Equipo de Transporte	0,5	11,2	1,7	0,8	0,5	0,4	0,5	0,3	1,6	2,0	0,8	1,9	1,1	Equipo de Transporte	
<b>IV. OTROS BIENES</b>	<b>0,0</b>	<b>0,0</b>	<b>0,0</b>	<b>0,0</b>	<b>0,0</b>	<b>0,0</b>	<b>0,0</b>	<b>0,0</b>	<b>0,0</b>	<b>0,0</b>	<b>0,0</b>	<b>0,0</b>	<b>0,0</b>	<b>IV. OTROS BIENES</b>	
<b>TOTAL</b>	<b>62,1</b>	<b>71,3</b>	<b>64,6</b>	<b>98,6</b>	<b>80,2</b>	<b>81,6</b>	<b>75,0</b>	<b>62,8</b>	<b>106,6</b>	<b>161,3</b>	<b>118,2</b>	<b>107,1</b>	<b>110,1</b>	<b>TOTAL</b>	

1/ Cifras preliminares

FUENTE: SUNAT

ELABORACIÓN: BCRP Sucursal Piura. Departamento de Estudios Económicos



**ANEXO 9**

**PIURA: INGRESOS CORRIENTES DEL GOBIERNO CENTRAL 1/  
(Millones de soles)**

	2015				2016									
	SET	OCT	NOV	DIC	ENE	FEB	MAR	ABR	MAY	JUN	JUL	AGO	SET	
<b>I. Ingresos Tributarios</b>	<b>111,7</b>	<b>108,1</b>	<b>134,6</b>	<b>119,3</b>	<b>167,2</b>	<b>113,2</b>	<b>150,7</b>	<b>132,5</b>	<b>105,4</b>	<b>138,5</b>	<b>145,2</b>	<b>148,7</b>	<b>143,2</b>	<b>I. Ingresos Tributarios</b>
<b>1. Impuestos a los ingresos</b>	<b>29,5</b>	<b>28,6</b>	<b>32,0</b>	<b>34,4</b>	<b>48,2</b>	<b>38,6</b>	<b>53,0</b>	<b>54,0</b>	<b>29,5</b>	<b>26,5</b>	<b>23,8</b>	<b>29,3</b>	<b>29,2</b>	<b>1. Impuestos a los ingresos</b>
-Personas Naturales	8,4	8,9	9,4	9,9	13,8	9,1	8,8	14,0	9,7	8,9	8,7	8,6	9,5	-Personas Naturales
-Personas Jurídicas	20,0	18,8	21,2	22,9	33,7	28,7	22,8	17,9	17,1	15,9	14,5	18,6	19,3	-Personas Jurídicas
-Regularización	1,1	1,0	1,4	1,6	0,8	0,7	21,4	22,2	2,6	1,7	0,7	2,1	0,3	-Regularización
<b>2. Impuesto a la Importación</b>	<b>1,0</b>	<b>0,7</b>	<b>2,7</b>	<b>0,7</b>	<b>0,9</b>	<b>0,7</b>	<b>1,2</b>	<b>1,2</b>	<b>0,5</b>	<b>1,1</b>	<b>1,0</b>	<b>0,8</b>	<b>1,9</b>	<b>2. Impuesto a la Importación</b>
<b>3. Impuesto General a las Ventas</b>	<b>69,0</b>	<b>67,0</b>	<b>88,1</b>	<b>61,6</b>	<b>105,5</b>	<b>68,1</b>	<b>81,6</b>	<b>62,1</b>	<b>61,4</b>	<b>97,6</b>	<b>108,8</b>	<b>100,9</b>	<b>95,4</b>	<b>3. Impuesto General a las Ventas</b>
-Operaciones Internas	33,0	30,7	35,3	30,6	44,9	30,5	28,0	22,7	26,1	27,0	21,6	30,7	30,7	-Operaciones Internas
-Operaciones Externas	36,0	36,3	52,9	31,0	60,6	37,6	53,6	39,4	35,3	70,6	87,2	70,3	64,7	-Operaciones Externas
<b>4. Impuestos Selectivo al Consumo</b>	<b>2,7</b>	<b>0,3</b>	<b>0,6</b>	<b>9,3</b>	<b>7,3</b>	<b>0,5</b>	<b>7,9</b>	<b>2,5</b>	<b>2,9</b>	<b>2,8</b>	<b>1,0</b>	<b>6,2</b>	<b>6,7</b>	<b>4. Impuestos Selectivo al Consumo</b>
<b>5. Otros ingresos no tributarios</b>	<b>9,4</b>	<b>11,5</b>	<b>11,2</b>	<b>13,2</b>	<b>5,3</b>	<b>5,4</b>	<b>6,9</b>	<b>12,6</b>	<b>11,2</b>	<b>10,5</b>	<b>10,6</b>	<b>11,5</b>	<b>10,1</b>	<b>5. Otros ingresos no tributarios</b>
<b>II. Ingresos No Tributarios</b>	<b>0,1</b>	<b>0,1</b>	<b>2,0</b>	<b>0,2</b>	<b>0,2</b>	<b>4,6</b>	<b>0,2</b>	<b>0,2</b>	<b>0,5</b>	<b>0,6</b>	<b>0,2</b>	<b>0,2</b>	<b>0,1</b>	<b>II. Ingresos No Tributarios</b>
<b>INGRESOS CORRIENTES (I+II)</b>	<b>111,8</b>	<b>108,2</b>	<b>136,6</b>	<b>119,5</b>	<b>167,4</b>	<b>117,8</b>	<b>150,8</b>	<b>132,7</b>	<b>106,0</b>	<b>139,1</b>	<b>145,5</b>	<b>148,9</b>	<b>143,3</b>	<b>INGRESOS CORRIENTES (I+II)</b>

FUENTE: SUNAT

ELABORACIÓN: BCRP Sucursal Piura. Departamento de Estudios Económicos



**ANEXO 10**

**PIURA: GASTOS NO FINANCIEROS DEL GOBIERNO NACIONAL**  
(Millones de soles)

	2015				2016									
	SET	OCT	NOV	DIC	ENE	FEB	MAR	ABR	MAY	JUN	JUL	AGO	SET	
<b>GASTOS NO FINANCIEROS</b>	<b>193,0</b>	<b>298,4</b>	<b>158,5</b>	<b>382,4</b>	<b>132,0</b>	<b>153,9</b>	<b>141,0</b>	<b>126,0</b>	<b>107,4</b>	<b>135,3</b>	<b>127,4</b>	<b>136,1</b>	<b>116,6</b>	<b>GASTOS NO FINANCIEROS</b>
<b>a. GASTOS CORRIENTES</b>	<b>118,4</b>	<b>167,0</b>	<b>119,7</b>	<b>180,7</b>	<b>109,3</b>	<b>119,2</b>	<b>93,3</b>	<b>107,8</b>	<b>91,6</b>	<b>120,2</b>	<b>110,9</b>	<b>117,6</b>	<b>95,1</b>	<b>a. GASTOS CORRIENTES</b>
1. Personal y obligaciones sociales	36,7	35,4	33,9	46,4	39,7	38,3	37,7	37,6	38,5	42,2	48,5	34,9	35,8	1. Personal y obligaciones sociales
2. Pensiones y otras prestaciones sociales	13,5	14,8	13,5	23,5	14,7	15,2	14,6	15,4	14,9	14,7	27,5	15,3	15,1	2. Pensiones y otras prestaciones sociales
3. Bienes y servicios	21,8	50,1	35,0	69,6	34,4	22,2	27,3	19,5	25,2	21,5	24,0	24,3	26,3	3. Bienes y servicios
4. Donaciones y transferencias	0,3	23,5	22,4	5,7	19,2	5,7	0,5	2,6	0,2	1,6	0,7	0,0	0,2	4. Donaciones y transferencias
5. Otros gastos	46,1	43,2	14,9	35,5	1,3	37,8	13,2	32,7	12,8	40,1	10,2	43,1	17,8	5. Otros gastos
<b>b. GASTOS DE CAPITAL</b>	<b>74,6</b>	<b>131,4</b>	<b>38,8</b>	<b>201,7</b>	<b>22,7</b>	<b>34,7</b>	<b>47,7</b>	<b>18,2</b>	<b>15,8</b>	<b>15,1</b>	<b>16,5</b>	<b>18,5</b>	<b>21,5</b>	<b>b. GASTOS DE CAPITAL</b>
1. Adquisición de activos no financieros	74,6	131,3	38,8	192,1	22,7	34,7	47,7	18,2	14,1	15,1	16,5	14,1	21,3	1. Adquisición de activos no financieros
2. Otros gastos de capital	0,0	0,1	0,0	9,6	0,0	0,0	0,0	0,0	1,7	0,0	0,1	4,5	0,2	2. Otros gastos de capital

FUENTE: Ministerio de Economía y Finanzas.

ELABORACIÓN: BCRP Sucursal Piura. Departamento de Estudios Económicos



ANEXO 11

PIURA: GASTOS NO FINANCIEROS DEL GOBIERNO REGIONAL  
(Millones de soles)

	2015				2016									
	SET	OCT	NOV	DIC	ENE	FEB	MAR	ABR	MAY	JUN	JUL	AGO	SET	
<b>GASTOS NO FINANCIEROS</b>	<b>115,6</b>	<b>133,4</b>	<b>128,0</b>	<b>327,1</b>	<b>93,2</b>	<b>109,9</b>	<b>123,6</b>	<b>123,5</b>	<b>129,3</b>	<b>119,5</b>	<b>149,4</b>	<b>125,2</b>	<b>125,4</b>	<b>GASTOS NO FINANCIEROS</b>
<b>a. GASTOS CORRIENTES</b>	<b>92,5</b>	<b>97,0</b>	<b>101,3</b>	<b>195,1</b>	<b>88,9</b>	<b>93,4</b>	<b>104,3</b>	<b>104,7</b>	<b>104,2</b>	<b>102,1</b>	<b>121,6</b>	<b>102,6</b>	<b>106,8</b>	<b>a. GASTOS CORRIENTES</b>
1. Personal y obligaciones sociales	63,1	67,2	71,7	96,3	71,2	64,1	61,7	67,3	68,0	68,2	82,0	68,5	71,4	1. Personal y obligaciones sociales
2. Pensiones y otras prestaciones sociales	9,1	8,6	9,5	14,3	12,0	9,1	9,3	9,5	9,0	9,1	11,4	9,1	9,3	2. Pensiones y otras prestaciones sociales
3. Bienes y servicios	19,9	20,8	19,6	80,3	5,1	18,5	33,1	26,6	26,6	24,5	27,4	21,8	25,1	3. Bienes y servicios
4. Otros gastos	0,4	0,4	0,5	4,2	0,6	1,7	0,2	1,3	0,6	0,3	0,5	3,3	1,1	4. Otros gastos
<b>b. GASTOS DE CAPITAL</b>	<b>23,1</b>	<b>36,4</b>	<b>26,7</b>	<b>132,0</b>	<b>4,3</b>	<b>16,5</b>	<b>19,3</b>	<b>18,8</b>	<b>25,1</b>	<b>17,4</b>	<b>27,8</b>	<b>22,6</b>	<b>18,7</b>	<b>b. GASTOS DE CAPITAL</b>
1. Adquisición de activos no financieros	22,9	36,2	26,5	131,8	2,6	16,3	16,5	17,2	23,5	17,2	27,8	22,6	18,7	1. Adquisición de activos no financieros
2. Otros gastos de capital	0,2	0,2	0,2	0,2	1,7	0,2	2,8	1,6	1,6	0,2	0,0	0,0	0,0	2. Otros gastos de capital

FUENTE: Ministerio de Economía y Finanzas.

ELABORACIÓN: BCRP Sucursal Piura. Departamento de Estudios Económicos



ANEXO 12

PIURA: GASTOS NO FINANCIEROS DE LOS GOBIERNOS LOCALES  
(Millones de soles)

	2015				2016									
	SET	OCT	NOV	DIC	ENE	FEB	MAR	ABR	MAY	JUN	JUL	AGO	SET	
<b>GASTOS NO FINANCIEROS</b>	<b>97,4</b>	<b>105,9</b>	<b>105,7</b>	<b>272,5</b>	<b>43,4</b>	<b>71,3</b>	<b>128,2</b>	<b>78,5</b>	<b>110,7</b>	<b>89,7</b>	<b>133,0</b>	<b>99,3</b>	<b>98,3</b>	<b>GASTOS NO FINANCIEROS</b>
<b>a. GASTOS CORRIENTES</b>	<b>43,5</b>	<b>47,6</b>	<b>44,2</b>	<b>83,9</b>	<b>34,1</b>	<b>44,3</b>	<b>53,0</b>	<b>48,7</b>	<b>62,4</b>	<b>48,0</b>	<b>57,9</b>	<b>45,6</b>	<b>48,1</b>	<b>a. GASTOS CORRIENTES</b>
1. Personal y obligaciones sociales	12,1	13,5	13,0	20,8	19,4	14,1	15,0	14,5	19,4	15,9	23,2	13,9	14,1	1. Personal y obligaciones sociales
2. Pensiones y otras prestaciones sociales	4,8	4,5	3,7	9,6	1,3	1,9	2,1	2,7	2,3	2,6	3,7	4,0	5,6	2. Pensiones y otras prestaciones sociales
3. Bienes y servicios	25,4	28,0	25,8	51,7	12,3	25,2	33,7	29,8	37,2	27,8	28,1	26,1	26,5	3. Bienes y servicios
4. Donaciones y transferencias	0,5	0,5	0,6	0,8	0,1	0,4	0,6	0,6	0,8	0,4	0,5	0,6	0,7	4. Donaciones y transferencias
5. Otros gastos	0,7	1,1	1,1	1,0	1,0	2,7	1,6	1,1	2,7	1,4	2,6	0,9	1,3	5. Otros gastos
<b>b. GASTOS DE CAPITAL</b>	<b>53,9</b>	<b>58,3</b>	<b>61,5</b>	<b>188,6</b>	<b>9,3</b>	<b>27,0</b>	<b>75,2</b>	<b>29,8</b>	<b>48,3</b>	<b>41,7</b>	<b>75,0</b>	<b>53,7</b>	<b>50,1</b>	<b>b. GASTOS DE CAPITAL</b>
1. Adquisición de activos no financieros	53,5	57,9	60,9	185,2	9,2	26,3	73,8	29,2	47,4	39,8	67,2	48,2	46,6	1. Adquisición de activos no financieros
2. Otros gastos de capital	0,4	0,4	0,6	3,4	0,1	0,7	1,4	0,6	0,9	1,8	7,8	5,5	3,5	2. Otros gastos de capital

FUENTE: Ministerio de Economía y Finanzas.

ELABORACIÓN: BCRP Sucursal Piura. Departamento de Estudios Económicos



**ANEXO 13**

**PIURA: CARTERA PESADA EN EL SISTEMA FINANCIERO 1/  
(En porcentajes)**

ENTIDADES FINANCIERAS	2015					2016								ENTIDADES FINANCIERAS
	AGO	SET	OCT	NOV	DIC	ENE	FEB	MAR	ABR	MAY	JUN	JUL	AGO	
<b>A. BANCO DE LA NACIÓN</b>	2,0	2,1	1,9	1,9	1,8	1,6	1,5	1,5	1,5	1,6	1,7	1,6	1,6	<b>A. BANCO DE LA NACIÓN</b>
<b>B. EMPRESAS BANCARIAS</b>	<b>4,8</b>	<b>4,7</b>	<b>4,6</b>	<b>4,6</b>	<b>4,4</b>	<b>5,2</b>	<b>5,3</b>	<b>5,4</b>	<b>5,4</b>	<b>5,7</b>	<b>5,7</b>	<b>5,5</b>	<b>5,9</b>	<b>B. EMPRESAS BANCARIAS</b>
Agrobanco	1,1	1,0	1,0	0,9	0,7	0,9	1,0	0,6	0,7	0,8	0,6	0,5	0,5	Agrobanco
<b>C. INSTITUCIONES DE MICROFINANZAS</b>														<b>C. INSTITUCIONES DE MICROFINANZAS</b>
Cajas Municipales	8,3	8,2	8,4	8,8	7,5	8,0	8,2	8,2	8,3	9,0	8,7	8,8	8,3	Cajas Municipales
Edpymes	4,9	4,7	4,7	4,7	4,1	4,1	4,4	4,5	4,6	6,0	5,6	6,2	5,2	Edpymes
Empresas Financieras	5,8	5,6	5,5	5,3	5,2	5,4	5,6	5,6	5,4	5,7	6,0	6,0	6,2	Empresas Financieras
<b>TOTAL</b>	<b>5,4</b>	<b>5,3</b>	<b>5,3</b>	<b>5,3</b>	<b>4,9</b>	<b>5,6</b>	<b>5,7</b>	<b>5,8</b>	<b>5,8</b>	<b>6,2</b>	<b>6,1</b>	<b>6,0</b>	<b>6,2</b>	<b>TOTAL</b>

1/ Cifras preliminares

FUENTE: Superintendencia de Banca, Seguros y AFP (SBS)

ELABORACIÓN: BCRP Sucursal Piura. Departamento de Estudios Económicos

