

**BANCO CENTRAL DE RESERVA DEL PERÚ**  
**SUCURSAL PIURA**



**PIURA: Síntesis de Actividad Económica**  
**Agosto 2016<sup>1</sup>**

**Departamento de Estudios Económicos**

*El Banco Central de Reserva del Perú (BCRP) considera importante presentar un conjunto de indicadores sectoriales de la actividad económica regional, cuya base estadística es recopilada de diversas fuentes que se consideran confiables. La responsabilidad sobre las estadísticas cuya fuente es externa al BCRP recae en la entidad que provee el dato original. Este documento puede reproducirse total o parcialmente, sin autorización expresa, siempre y cuando se cite la fuente.*

---

<sup>1</sup> En el presente informe participaron Mario Alvarado Tabacchi, Rosario Alama Salazar y José Lupú Figallo.

## ÍNDICE

	<i>Página</i>
<b>RESUMEN EJECUTIVO.....</b>	<b>3</b>
<b>I. ACTIVIDAD PRODUCTIVA.....</b>	<b>5</b>
1. Actividad primaria.....	5
1.1 Sector agropecuario.....	5
1.2 Sector pesca.....	6
1.3 Sector hidrocarburos.....	7
2. Otros indicadores sectoriales.....	8
2.1 Sector manufactura.....	8
2.2 Sector construcción.....	9
2.3 Arribos a establecimientos de hospedaje.....	10
<b>II. SECTOR EXTERNO.....</b>	<b>11</b>
1. Exportaciones.....	11
<b>III. CRÉDITO Y DEPÓSITOS.....</b>	<b>12</b>
1. Crédito.....	12
2. Depósitos.....	14
<b>IV. EJECUCIÓN DEL PRESUPUESTO DE GASTOS DEL GOBIERNO GENERAL.....</b>	<b>15</b>
1. Gasto corriente no financiero.....	15
2. Gasto de capital.....	15
<b>V. ANEXOS.....</b>	<b>17</b>

## RESUMEN EJECUTIVO

---

### Principales hechos de importancia

- En agosto, las **actividades primarias** registraron comportamientos mixtos. De un lado, crecieron los sectores agropecuario (2,7 por ciento) y pesquero (8,4 por ciento). De otro lado, retrocedió la producción de hidrocarburos (-7,6 por ciento).
- En cuanto a los **otros indicadores** de actividad económica en la región, destaca el crecimiento mensual de la producción manufacturera (14,5 por ciento interanual) y del crédito (5,1 por ciento). En contraste, se contrajeron los despachos de cemento (-1,4 por ciento interanual), arribos a establecimientos de hospedaje (-2,8 por ciento), exportaciones (-9,5 por ciento) y la inversión pública (-5,4 por ciento).
- En lo referente a la dinámica de la **inversión privada** en el departamento, destacan los siguientes hechos de importancia<sup>2</sup>:
  - ✓ La rehabilitación del aeropuerto de Piura por parte de Aeropuertos del Perú (AdP) demandará una inversión de S/ 150 millones. Las obras incluyen trabajos de reconstrucción de la pista de rodaje, plataforma y cerco perimétrico. Para empezar estas obras se espera que la Dirección General de Aeronáutica Civil (DGAC) del Ministerio de Transportes (MTC) apruebe el expediente técnico. La ejecución de los trabajos tomaría 26 meses. Para el inicio de las obras es necesario que el MTC concluya la expropiación de terrenos aledaños.
  - ✓ El centro comercial Driver Plaza, ubicado en el Mercado Modelo de la ciudad de Piura, será inaugurado próximamente, contando con 180 puestos dedicados principalmente a prendas de vestir y calzado. La inversión ha sido de S/ 17,5 millones, sobre un área de 4 497 m<sup>2</sup>.

### Actividad primaria

- En agosto, el **sector agropecuario** creció en 2,7 por ciento respecto a similar mes del año anterior, debido al comportamiento positivo del subsector pecuario (9,7 por ciento interanual) que fue contrarrestado parcialmente por la caída del sub-sector agrícola (-3,8 por ciento). Fue determinante en este resultado la significativa expansión en la producción de carne de ave (22,4 por ciento).
- En el mes bajo análisis, la **actividad pesquera** registró un incremento de 8,4 por ciento respecto a similar período del año 2015, revirtiéndose así el comportamiento negativo de varios meses previos. Lo más saltante del mes fue la recuperación de la disponibilidad de pota para la producción de congelado, así como la notable expansión de la extracción de pescado fresco (145,9 por ciento).
- La producción mensual de **hidrocarburos** se contrajo en 7,6 por ciento interanual. Esto obedeció a la caída en la extracción de petróleo (-8,0 por ciento).

### Otros indicadores de actividad económica

- En agosto, la **actividad industrial** creció en 14,5 por ciento respecto de análogo mes del año anterior, merced a la expansión de la manufactura primaria (7,8 por ciento) y no primaria (200,7 por ciento). Fue determinante la recuperación en la producción de derivados pesqueros (44,2 por ciento) y del petróleo (5,7 por ciento).

---

<sup>2</sup> En base a anuncios en medios de comunicación.



- En el mes bajo análisis, los **despachos de cemento** decrecieron 1,4 por ciento interanual en línea con la caída de la inversión pública.
- El número de **arribos a establecimientos de hospedaje** disminuyó en 2,8 por ciento respecto de agosto del año anterior. Este resultado obedeció a la menor llegada de visitantes nacionales (-5,1 por ciento interanual) que no pudo ser contrarrestada por el incremento en visitantes extranjeros (31,2 por ciento).
- En agosto, las **exportaciones** totalizaron US\$ 117,9 millones, registrando una caída de 9,5 por ciento respecto de igual mes del año pasado, por la caída en las exportaciones tradicionales (-57,9 por ciento), que contrarrestó el crecimiento de las no tradicionales (27,8 por ciento).
- El **crédito** aumentó en 5,1 por ciento interanual. El financiamiento a personas creció en 2,1 por ciento interanual y a empresas, en 7,4 por ciento.
- Por su parte, la **inversión pública** se contrajo en 32,7 por ciento, en términos reales, respecto a la de agosto del año pasado, debido al menor gasto de capital registrado en el Gobierno Nacional (-77,2 por ciento) y las municipalidades (-8,7 por ciento), que contrarrestó la evolución marcadamente positiva del gasto del Gobierno Regional (96,1 por ciento interanual).

**CUADRO N° 1**  
**PIURA**  
**OTROS INDICADORES DE ACTIVIDAD ECONÓMICA**  
(Variación % respecto a similar mes del año anterior)

	Mar.16	Abr.16	May.16	Jun.16	Jul.16	Ago.16
Producción industrial 1/	↓ -19.1	↓ -24.9	↓ -26.0	↓ -13.7	↓ -7.3	↑ 14.5
Despachos de cemento 1/	↑ 2.2	↑ 21.3	↑ 8.3	↑ 17.8	↑ 0.8	↓ -1.4
Arribos a establecimientos de hospedaje 1/	↓ -2.4	↑ 4.9	↓ -2.5	↑ 0.7	↓ -2.7	↓ -2.8
Exportaciones 2/	↓ -16.6	↓ -20.7	↓ -15.8	↓ -35.2	↓ -18.6	↓ -9.5
Crédito total 2/	↑ 4.0	↑ 3.9	↑ 3.6	↑ 3.9	↑ 4.6	↑ 5.1
Inversión pública 1/	↓ -4.4	↓ -29.3	↓ -1.5	↓ -5.4	↓ -3.7	↓ -32.7

1/ En términos reales.

2/ En términos nominales.

Fuentes: BCRP-Sucursales, PRODUCE, PETROPERU, Cementos Pacasmayo, MINTRA, SBS, SUNAT y MEF.

## I. ACTIVIDAD PRODUCTIVA

### 1. Actividad primaria

#### 1.1 Sector agropecuario

- En agosto, el sector agropecuario creció en 2,7 por ciento respecto a similar mes del año anterior, debido al comportamiento positivo del subsector pecuario (9,7 por ciento interanual) que fue contrarrestado parcialmente por la caída del sub-sector agrícola (-3,8 por ciento). Fue determinante en este resultado la significativa expansión en la producción de carne de ave (22,4 por ciento). El comportamiento adverso de la actividad agrícola radicó en la menor producción de arroz (-100,0 por ciento) y algodón (-69,7 por ciento). En relación con el arroz, su desempeño se explica por cosechas más adelantadas, las cuales se concentraron en mayo y junio (especialmente en este último). Respecto al algodón, en la actual campaña disminuyó de manera notable su siembra, en medio de la amenaza de un fenómeno El Niño fuerte que inhibió a los agricultores de instalarlo.

**CUADRO N° 2**  
**PIURA**  
**SECTOR AGROPECUARIO 1/**  
(En toneladas)

Subsectores	Estructura Porcentual 2013 2/	AGOSTO			ENERO - AGOSTO		
		2015	2016	Var.%	2015	2016	Var.%
<b>AGRÍCOLA</b>	<b>69.7</b>			<b>-3.8</b>			<b>-1.2</b>
<b>Orientada al mercado externo y agroindustria 2/</b>	<b>40.5</b>			<b>-14.3</b>			<b>4.9</b>
Algodón	1.0	1 854	561	-69.7	6 136	561	-90.9
Café	0.8	419	542	29.4	2 514	2 887	14.8
Frijol Caupí	0.2	53	0	-100.0	1 536	8 294	440.0
Mango	14.4	537	203	-62.2	119 963	129 467	7.9
Maíz Amarillo Duro	3.0	7 633	6 521	-14.6	34 453	32 337	-6.1
Plátano	8.0	23 542	18 498	-21.4	169 433	164 678	-2.8
Vid	12.8	8 150	9 384	15.1	15 653	24 384	55.8
Palta	0.1	1 300	128	-90.2	3 816	6 461	69.3
Cacao	0.1	115	101	-12.2	802	917	14.3
Páprika	0.0	213	290	36.2	777	827	6.4
Piquillo	0.2	0	0	n.d.	30	2 370	7800.0
<b>Orientada al mercado interno 2/</b>	<b>29.2</b>			<b>10.0</b>			<b>-5.2</b>
Arroz	20.5	12 216	0	-100.0	445 583	415 102	-6.8
Arveja G/S	0.5	1 511	2 217	46.7	2 778	2 747	-1.1
Camote	0.5	2 667	2 087	-21.7	8 285	6 948	-16.1
Cebolla	0.1	646	200	-69.0	4 024	3 730	-7.3
Frijol G/S	0.5	952	2 475	160.0	3 928	5 367	36.6
Limón	4.0	9 238	11 620	25.8	107 501	108 024	0.5
Maíz Amiláceo	1.2	4 938	6 012	21.7	11 110	8 986	-19.1
Papa	1.0	1 301	1 532	17.8	12 362	7 866	-36.4
Trigo	0.5	4 475	8 922	99.4	10 478	12 334	17.7
Yuca	0.4	952	680	-28.6	4 357	4 526	3.9
<b>PECUARIO</b>	<b>30.3</b>			<b>9.7</b>			<b>5.1</b>
Carne de Ave 3/	11.2	2 748	3 363	22.4	19 573	22 471	14.8
Huevo	1.1	442	380	-14.0	3 300	3 293	-0.2
Carne de vacuno 3/	8.4	1 320	1 494	13.1	11 131	11 502	3.3
Leche	2.5	3 506	3 578	2.0	30 162	31 186	3.4
Carne de Ovino 3/	2.4	298	292	-2.0	2 235	2 220	-0.6
Carne de Porcino 3/	2.9	705	627	-11.1	5 744	5 579	-2.9
Carne de Caprino 3/	1.9	415	383	-7.6	3 203	3 012	-6.0
<b>SECTOR AGROPECUARIO</b>	<b>100.00</b>			<b>2.7</b>			<b>1.6</b>

1/ Cifras preliminares

2/ A precios de 2007

3/ Peso neto

Fuente: Ministerio de Agricultura y Riego

Elaboración: BCRP, Sucursal Piura. Departamento de Estudios Económicos

- En lo que va del año, el sector se expandió en 1,6 por ciento, debido principalmente al incremento en la producción de carne de ave (14,8 por ciento) y uva (55,8 por ciento).
- En el inicio de la campaña agrícola 2016-2017, se registró la instalación de 24,3 miles de hectáreas de cultivos transitorios, lo que supuso un incremento del 40,7 por ciento respecto de la campaña anterior. Fue determinante la mayor instalación de arroz, del cual se sembraron 19,9 miles de hectáreas en agosto, es decir, 58,5 por ciento más que en análogo mes de la campaña pasada, en medio de un contexto de disponibilidad de agua suficiente.
- En relación con los volúmenes de agua en los reservorios de la región, Poechos mostró una disponibilidad de 361,3 millones de m<sup>3</sup> al cierre de agosto, equivalentes al 73,7 por ciento de su capacidad útil. Por otra parte, la represa de San Lorenzo albergaba 135,1 millones de m<sup>3</sup> (70,0 por ciento de su capacidad efectiva). En ambos casos hay reducciones en comparación con la reserva hídrica en similar mes del año anterior, en medio de la atención de la campaña chica de arroz cuyas mayores siembras se concentraron en este período.

**CUADRO N° 3**  
**PIURA**  
**SUPERFICIE SEMBRADA 1/**  
(Hectáreas)

CULTIVO	Campaña Agrícola <sup>2/</sup>		Variación	
	2015/2016	2016/2017	Absoluta	Porcentual
<b>CULTIVOS TRANSITORIOS</b>	<b>17 268</b>	<b>24 290</b>	<b>7 022</b>	<b>40.7</b>
Algodón	0	0	0	n.d.
Arroz	12 523	19 850	7 327	58.5
Frijol Caupí	1 176	781	- 395	-33.6
Frijol G/S	0	0	0	n.d.
Maíz Amarillo Duro	2 722	2 684	- 38	-1.4
Maíz Amiláceo	0	0	0	n.d.
Papa	279	166	- 113	-40.5
Trigo	0	0	0	n.d.
Yuca	49	35	- 14	-28.6
Otros	519	774	255	49.1
<b>CULTIVOS PERMANENTES</b>	<b>432</b>	<b>511</b>	<b>79</b>	<b>18.3</b>
Limón	0	0	0	n.d.
Mango	0	73	73	n.d.
Plátano	0	211	211	n.d.
Vid	432	227	- 205	-47.5
<b>Total</b>	<b>17 700</b>	<b>24 801</b>	<b>7 101</b>	<b>40.1</b>

1/ Cifras preliminares

2/ Agosto es el mes de inicio de campaña.

FUENTE: MINAGRI

## 1.2 Sector pesca

- En agosto, la actividad pesquera registró un incremento de 8,4 por ciento respecto a similar mes del año 2015, revirtiéndose así el comportamiento negativo de varios meses previos. Lo más saltante del mes fue la recuperación de la disponibilidad de pota para la producción de congelado, así como la notable expansión de la extracción de pescado fresco (145,9 por ciento); en el lado negativo, se contrajo el desembarque para enlatado (-43,4 por ciento). En Paita, los volúmenes de pota pudieron abastecer las plantas procesadoras; el precio de esta especie fluctuó entre S/ 2 500 y S/ 3 000 por tonelada, pues los gremios pesqueros fijaron una cuota de captura para evitar que el precio caiga. También se observó anchoveta para consumo directo y merluza de la flota de altura. En Sechura, la producción de concha de abanico continuó escasa debido a la baja siembra en un escenario de amenaza del fenómeno El Niño.
- Durante los ocho primeros meses del año, el sector se contrajo en 61,5 por ciento respecto de similar período del año previo, lo cual radicó en la escasa presencia de pota que conllevó a que la extracción para congelado retroceda en 66,6 puntos porcentuales.



**CUADRO N° 4**  
**PIURA**  
**SECTOR PESCA 1/**  
(En toneladas)

	AGOSTO			ENERO - AGOSTO		
	2015	2016	Var %	2015	2016	Var %
<b>Consumo Humano Directo</b>			<b>8.4</b>			<b>-62.0</b>
Congelado	26 266	26 319	0.2	398 154	133 058	-66.6
Enlatado	795	450	-43.4	9 806	10 634	8.4
Fresco 2/	2 440	6 000	145.9	53 274	37 969	-28.7
Curado 2/	100	100	0.0	800	800	0.0
<b>Consumo Humano Indirecto</b>			<b>n.d.</b>			<b>-36.6</b>
Harina	0	0	n.d.	71 492	45 314	-36.6
<b>TOTAL</b>			<b>8.4</b>			<b>-61.5</b>

1/ A precios de 2007. Cifras preliminares

2/ Información estimada en base a la proporcionada por la Gerencia Regional de la Producción - Piura

Fuente: PRODUCE

Elaboración: BCRP Sucursal Piura. Departamento de Estudios Económicos.

**GRÁFICO N° 1**  
**PIURA**  
**CRECIMIENTO DE LA PESCA**  
(Variación % real respecto a similar mes del año anterior)

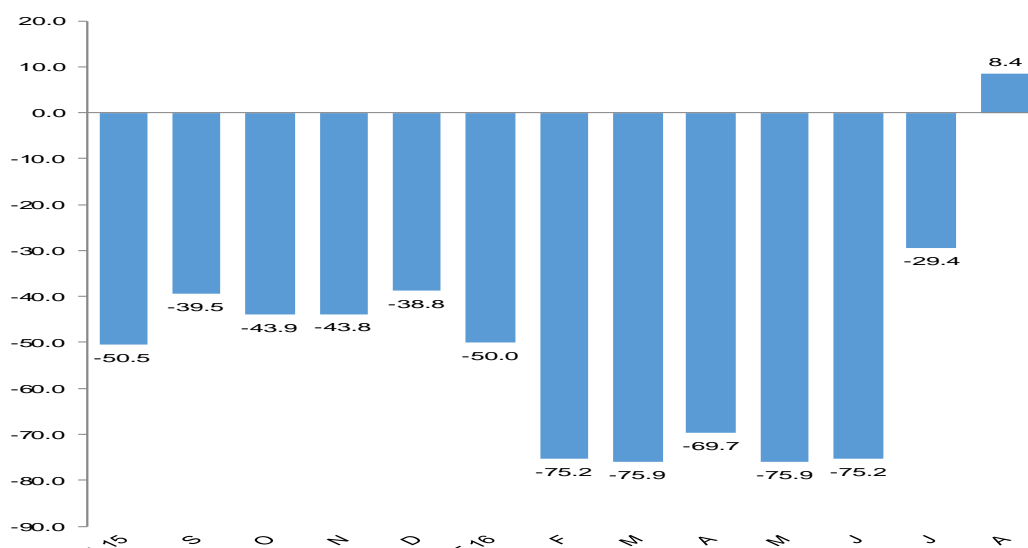

FUENTE: BCRP Sucursal Piura en base a información de Cementos Pacasmayo S.A.A

### 1.3. Sector hidrocarburos

- En agosto, la producción de hidrocarburos se contrajo en 7,6 por ciento respecto a análogo mes del año pasado. Esto obedeció a la caída en la extracción de petróleo (-8,0 por ciento). En lo que va del año, la producción sectorial se contrajo en 9,1 por ciento. La baja en el precio internacional del petróleo está llevando a las empresas a recortar sus planes de inversión, sobre todo en la perforación de nuevos pozos.

**CUADRO N° 5 1/  
PIURA  
PRODUCCIÓN DE HIDROCARBUROS**

	Agosto			Enero - Agosto		
	2015	2016	Var. %	2015	2016	Var. %
<b>GAS NATURAL(miles de p3)</b>	<b>1 489 611</b>	<b>1 494 786</b>	<b>0.3</b>	<b>10 627 111</b>	<b>11 026 521</b>	<b>3.8</b>
GMP	301 319	261 293	-13.3	2 219 854	1 970 050	-11.3
P. Monterrico	69 717	75 298	8.0	478 416	532 844	11.4
Sapet	92 085	103 953	12.9	755 447	764 937	1.3
Petrobras	461 063	483 285	4.8	3 164 004	3 465 668	9.5
Olympic	319 460	325 621	1.9	2 508 855	2 464 136	-1.8
Savia	245 967	245 337	-0.3	1 500 535	1 828 886	21.9
<b>PETROLEO CRUDO (barriles)</b>	<b>932 311</b>	<b>857 311</b>	<b>-8.0</b>	<b>7 516 740</b>	<b>6 790 815</b>	<b>-9.7</b>
Petrobras	342 512	330 191	-3.6	2 554 653	2 621 831	2.6
P. Monterrico	12 884	11 316	-12.2	105 744	94 318	-10.8
Interoil				192 103		-100.0
Unipetro	8 422	5 686	-32.5	40 272	46 420	15.3
Sapet	107 171	98 621	-8.0	835 839	775 833	-7.2
Olympic	115 810	114 160	-1.4	1 008 308	931 091	-7.7
GMP	54 632	37 894	-30.6	390 160	289 277	-25.9
Savia ( ex Petrotech)	290 880	259 443	-10.8	2 389 661	2 032 045	-15.0
<b>TOTAL 1/</b>			<b>-7.6</b>			<b>-9.1</b>

1/ Variación porcentual en terminos reales a precios de 2007

FUENTE: PERUPETRO

ELABORACIÓN: BCRP Sucursal Piura. Departamento de Estudios Económicos

## 2. Otros indicadores sectoriales

### 2.1 Sector manufactura

- En agosto, la actividad industrial creció en 14,5 por ciento respecto de análogo mes del año anterior, merced a la expansión de la manufactura primaria (7,8 por ciento) y no primaria (200,7 por ciento). Fue determinante la recuperación en la producción de derivados pesqueros (44,2 por ciento) y del petróleo (5,7 por ciento). En el primer caso, influyó la mejor disponibilidad de materia prima (en particular, de pota), interrumpiendo así el ciclo de varios meses de escasez de esta especie marina; en este contexto, aumentó la producción de pescado congelado (46,6 por ciento).
- De otro lado, el dinamismo de la manufactura no primaria (200,7 por ciento interanual) se explica por el inicio de producción de cemento en setiembre del año pasado. Sin embargo, en el lado negativo, es destacable la caída en la producción de hilados de algodón (-84,1 por ciento), debido al debilitamiento del mercado interno y externo en medio de la competencia china e hindú.
- En lo que va del año, el sector manufacturero mostró una caída del 11,4 por ciento en relación con similar período del año pasado debido al retroceso observado en la producción de derivados pesqueros (-51,0 por ciento), lo que no pudo ser contrarrestado por el desempeño positivo de la industria petrolera (21,7 por ciento).



**CUADRO N° 6**  
**PIURA**  
**SECTOR MANUFACTURA 1/**

(Variación % real respecto a similar periodo del año anterior)

Ramas de actividad	Estructura porcentual 2014 2/	AGOSTO	ENERO - AGOSTO
		Var. %	Var. %
<b>MANUFACTURA PRIMARIA</b>	<b>96.4</b>	<b>7.8</b>	<b>-15.4</b>
Derivados pesqueros	51.9	44.2	-51.0
Derivados de petróleo	38.2	5.7	21.7
Arroz pilado	5.8	-39.1	-6.8
Oleína	0.5	-56.4	2.5
<b>MANUFACTURA NO PRIMARIA</b>	<b>3.6</b>	<b>200.7</b>	<b>129.9</b>
Jugos de fruta	0.2	-100.0	-56.2
Harina de trigo	1.6	60.9	3.8
Hilados de algodón	1.6	-84.1	-41.0
Aceite esencial de limón	0.0	100.0	34.6
Cáscara deshidratada de limón	0.2	151.7	14.8
Cemento	0.0	n.d.	n.d.
<b>SECTOR MANUFACTURA</b>	<b>100.0</b>	<b>14.5</b>	<b>-11.4</b>

1/ Cifras preliminares.

2/ A precios de 1994.

Fuente: Empresas Industriales, PRODUCE y PETROPERÚ

**GRÁFICO N° 2**  
**PIURA**  
**CRECIMIENTO DE LA MANUFACTURA**  
(Variación % real respecto a similar mes del año anterior)

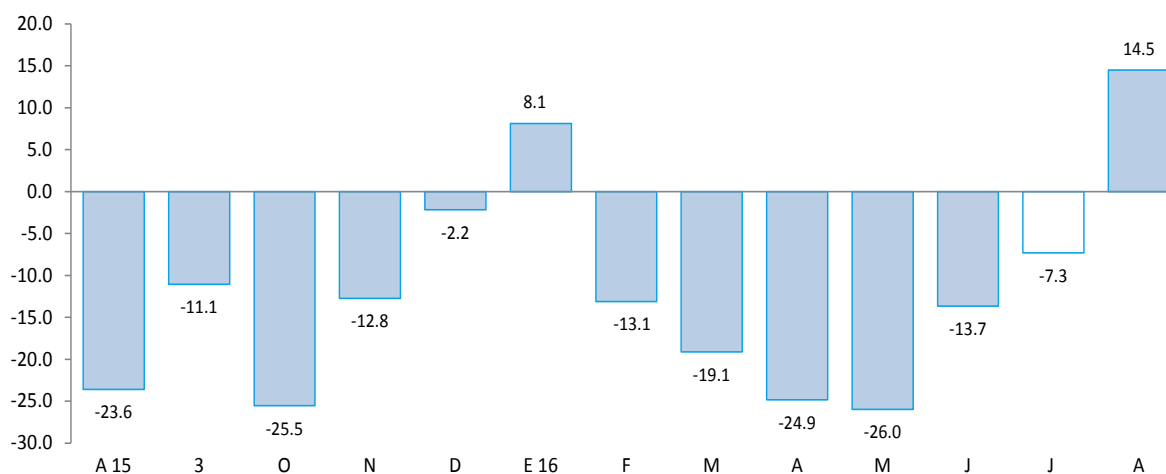

Fuente: BCRP, Sucursal Piura en base a información de MINAGRI, PETROPERU, PRODUCE y empresas.

## 2.2 Sector construcción

- En el mes bajo análisis, los despachos de cemento decrecieron en 1,4 por ciento con relación a agosto de 2015 en línea con la caída de la inversión pública. No obstante, durante los ocho primeros meses del año, tales despachos se incrementaron en 9,4 por ciento respecto de similar periodo del año previo.

**GRÁFICO N° 3**  
**PIURA**  
**CRECIMIENTO DE LOS DESPACHOS DE CEMENTO**  
(Variación % real respecto a similar mes del año anterior)

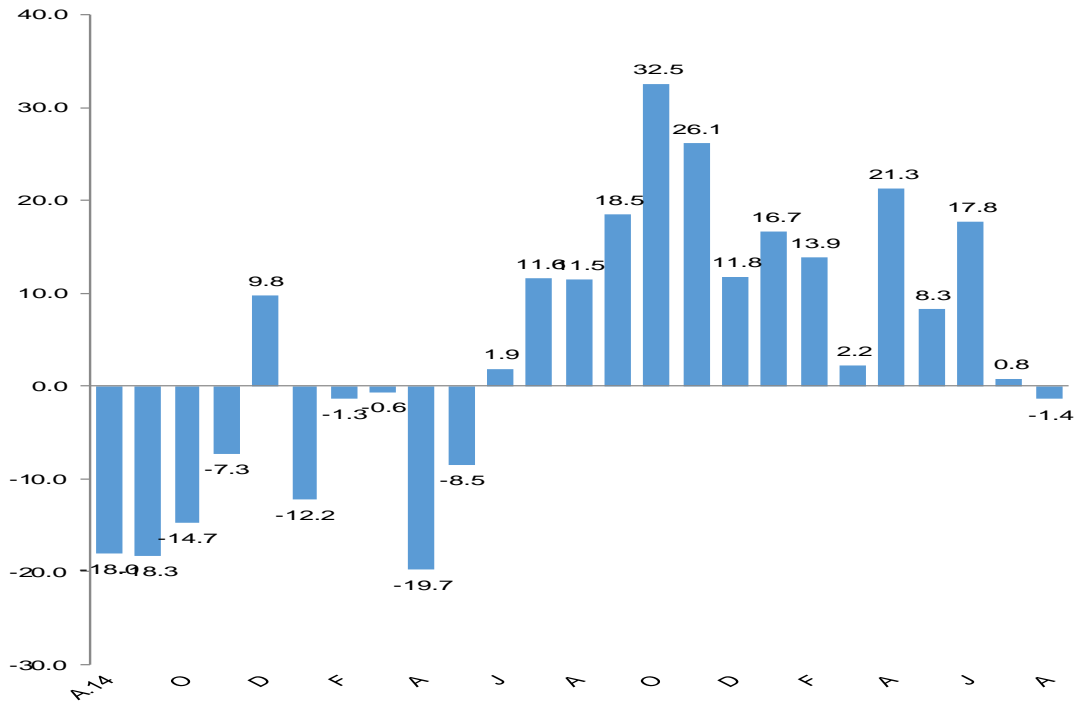

FUENTE: BCRP Sucursal Piura en base a información de Cementos Pacasmayo S.A.A

### 2.3 Arribos a los establecimientos de hospedaje

- En agosto, el número de arribos a establecimientos de hospedaje disminuyó en 2,8 por ciento respecto de similar mes del año anterior. Este resultado obedeció a la menor llegada de visitantes nacionales (-5,1 por ciento interanual) que no pudo ser contrarrestada por el incremento en visitantes extranjeros (31,2 por ciento). En lo que va del año, el total de arribos se contrajo en 3,6 por ciento.

**GRÁFICO N° 3**  
**PIURA**  
**CRECIMIENTO DE ARRIBOS A ESTABLECIMIENTOS DE HOSPEDAJE**  
(Variación %)

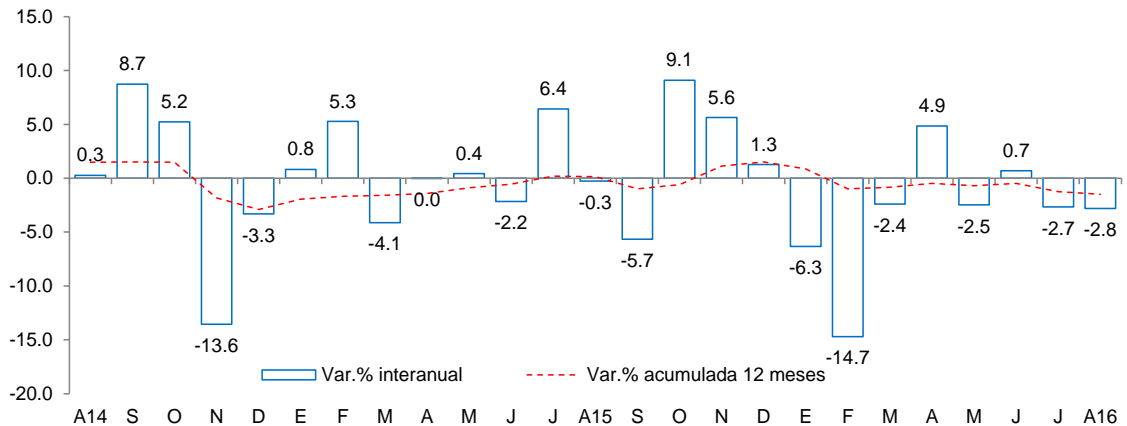

Fuente: Encuesta Mensual a Establecimientos de Hospedaje Temporal- MINCETUR

## II. SECTOR EXTERNO

### 1. Exportaciones

- En agosto, las exportaciones de Piura totalizaron US\$ 117,9 millones, registrando una caída de 9,5 por ciento respecto de igual mes del año pasado, por la caída en las exportaciones tradicionales (-57,9 por ciento), que contrarrestó el crecimiento de las no tradicionales (27,8 por ciento).
- En el caso de los productos tradicionales (US\$ 23,9 millones), el desempeño negativo se explica por la menor venta de petróleo y derivados (-74,2 por ciento) y café (-13,6 por ciento), que contrarrestó el incremento en harina de pescado (3 282,3 por ciento) y oleína (63,3 por ciento).
- En relación con los productos no tradicionales (US\$ 94,0 millones), su expansión obedeció a mayores envíos de fosfatos naturales (5,2 por ciento), conservas de pescado (12,0 por ciento), pescado congelado (45,1 por ciento), pota (61,1 por ciento), colas de langostinos (107,8 por ciento), conchas de abanico (40,7 por ciento), etanol (1 906,5 por ciento), pimientos preparados (179,7 por ciento), frijoles (417,9 por ciento), uvas (63,7 por ciento), bananas (10,3 por ciento) y cortezas de limón (102,0 por ciento).
- Durante los primeros ocho meses del año, las exportaciones llegaron a US\$ 1 093,9 millones, mostrando una contracción del 17,3 por ciento respecto de similar período del año anterior debido fundamentalmente a la caída en las ventas de petróleo y productos pesqueros no tradicionales. Los principales países de destino fueron Estados Unidos (24,2 por ciento), Países Bajos (11,4 por ciento), Panamá (7,9 por ciento), España (5,8 por ciento), Brasil (5,6 por ciento), Corea del Sur (4,4 por ciento), China (4,2 por ciento), India (3,9 por ciento) y Canadá (3,5 por ciento).

**CUADRO N° 7**  
**PIURA**  
**EXPORTACIONES POR GRUPO DE PRODUCTOS 1/**  
(Valor FOB en millones de US\$)

	Estructura % 2013	AGOSTO			ENERO - AGOSTO		
		2015	2016	Var %	2015	2016	Var %
<b>PRODUCTOS TRADICIONALES</b>	44.5%	<b>56.8</b>	<b>23.9</b>	<b>-57.9</b>	<b>354.3</b>	<b>253.5</b>	<b>-28.5</b>
Pesquero	3.9%	7.5	9.8	30.1	57.6	83.6	45.1
Agropecuario	0.5%	2.1	2.0	-5.9	11.8	11.5	-2.8
Minería	1.2%	0.4	0.0	-100.0	4.4	4.2	-4.5
Petróleo y derivados	38.9%	46.8	12.1	-74.2	280.5	154.2	-45.0
<b>PRODUCTOS NO TRADICIONALES</b>	55.5%	<b>73.5</b>	<b>94.0</b>	<b>27.8</b>	<b>967.9</b>	<b>840.4</b>	<b>-13.2</b>
Agropecuario	17.3%	17.9	21.9	22.9	297.1	303.0	2.0
Pesquero	19.5%	28.2	38.9	38.1	415.6	268.3	-35.5
Textil	0.7%	1.0	0.3	-75.8	8.5	5.6	-33.5
Maderas y Papeles	0.0%	0.0	0.0	-58.9	0.1	0.2	48.5
Químico	2.9%	2.6	6.9	164.7	24.9	51.6	107.5
Minería No Metálica	14.7%	23.6	24.8	5.0	218.9	207.1	-5.4
Sidero-Metalúrgico y Joyería	0.0%	0.0	0.0	7.4	0.2	0.3	58.4
Metal-Mecánico	0.4%	0.2	1.1	640.1	2.3	4.0	74.7
Resto de No Tradicionales	0.0%	0.0	0.0	-9.8	0.3	0.3	-16.1
<b>TOTAL EXPORTACIONES</b>	100.0%	<b>130.3</b>	<b>117.9</b>	<b>-9.5</b>	<b>1,322.3</b>	<b>1,093.9</b>	<b>-17.3</b>

1/ Cifras preliminares

FUENTE : SUNAT.

ELABORACIÓN: BCRP Sucursal Piura. Departamento de Estudios Económicos



### III. CRÉDITO Y DEPÓSITOS

#### 1. Créditos

- En agosto, el crédito registró un aumento de 5,1 por ciento interanual, lo cual significó un ritmo de crecimiento menor al observado en similar mes de 2015 (8,2 por ciento).
- Según tipo de moneda, el crédito en moneda nacional creció en 8,4 por ciento interanual, en tanto que el crédito en moneda extranjera disminuyó 8,1 por ciento. El 82,4 por ciento del crédito total fue otorgado en moneda nacional.

CUADRO Nº 8  
PIURA  
CRÉDITOS 1/

	Saldos en millones de soles con TCF 1/		Tasa de crecimiento (%)	
	Jul-16	Ago-16	Mes	12 Meses
<b>Empresas</b>	<b>3 702</b>	<b>3 739</b>	<b>1,0</b>	<b>7,4</b>
<b>Personas</b>	<b>2 643</b>	<b>2 702</b>	<b>2,2</b>	<b>2,1</b>
<b>TOTAL</b>	<b>6 344</b>	<b>6 441</b>	<b>1,5</b>	<b>5,1</b>
MN	5 235	5 306	1,3	8,4
ME (Mill. US\$)	325	333	2,3	-8,1

1/ Calculado a partir de saldos con tipo de cambio fijo (S/ 3,41 por US\$)

Fuente: SBS y AFP.

Elaboración: BCRP - Sucursal Piura. Departamento de Estudios Económicos.

GRÁFICO Nº 5  
PIURA  
CRECIMIENTO DEL CREDITO 1/

(Variación % respecto a similar mes del año anterior)

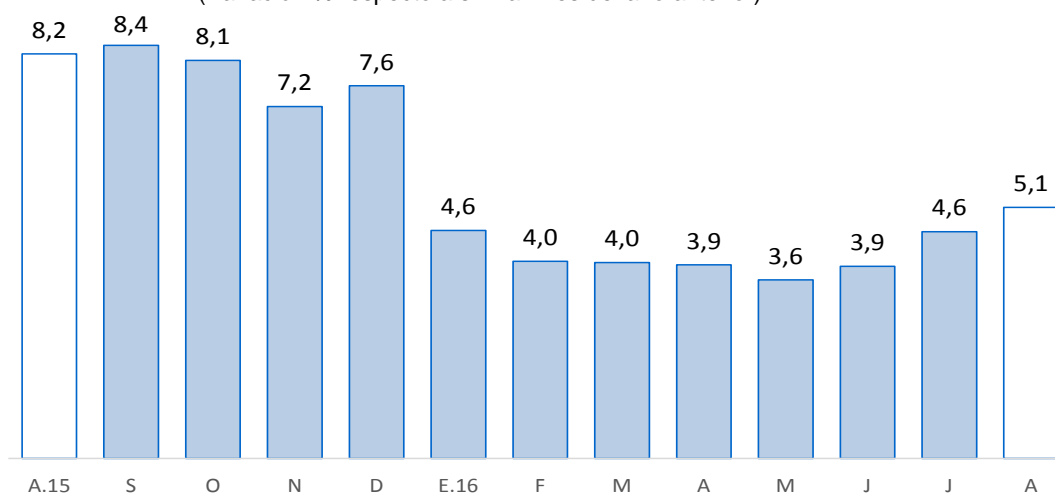

Fuente: SBS y AFP

- En cuanto al tipo de crédito, el financiamiento a personas creció 2,1 por ciento respecto de agosto del año pasado básicamente por el incremento del crédito de consumo en 7,1 por ciento; en tanto, el financiamiento a empresas registró un crecimiento de 7,4 por ciento interanual.

**GRÁFICO N° 6**  
**PIURA**  
**PIURA: EVOLUCIÓN DEL TIPO DE CRÉDITO**  
 (Variación % respecto a similar mes del año anterior)

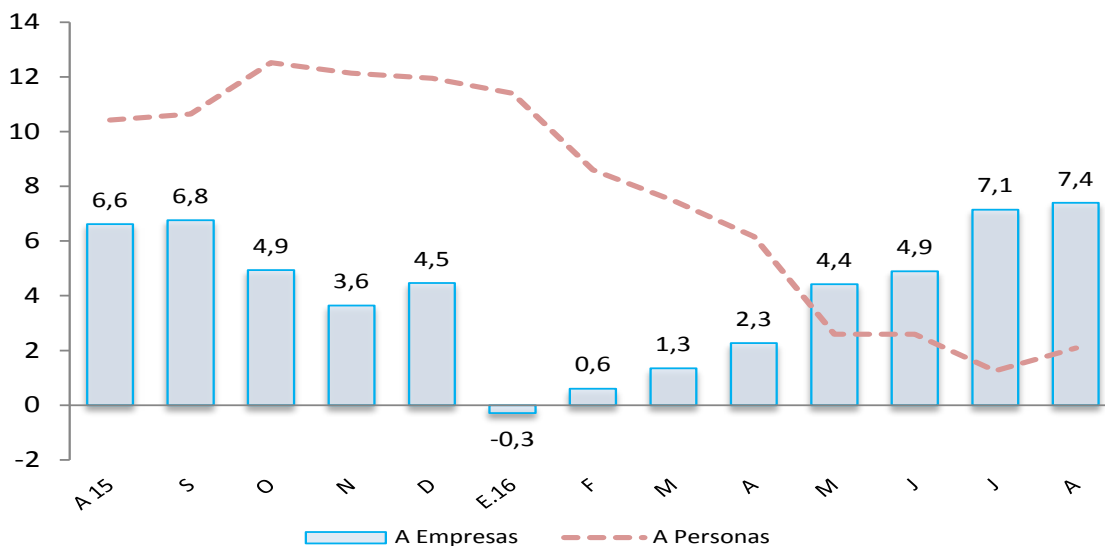

- La tasa de morosidad registrada en julio último fue de 6,0 por ciento, mayor en 0,5 puntos porcentuales a la del mismo mes de 2015 y 0,1 por ciento inferior a la del mes precedente; asimismo, se situó por encima de la mora promedio a nivel nacional (3,2 por ciento). La morosidad de las cajas municipales fue de 8,8 por ciento; Edpymes, 6,2 por ciento; empresas financieras, 6,0 por ciento; banca múltiple, 5,5 por ciento; Banco de la Nación, 1,6 por ciento y Agrobanco, 0,5 por ciento.

**GRÁFICO N° 7**  
**PIURA**  
**TASA DE MOROSIDAD**  
 (En porcentaje)

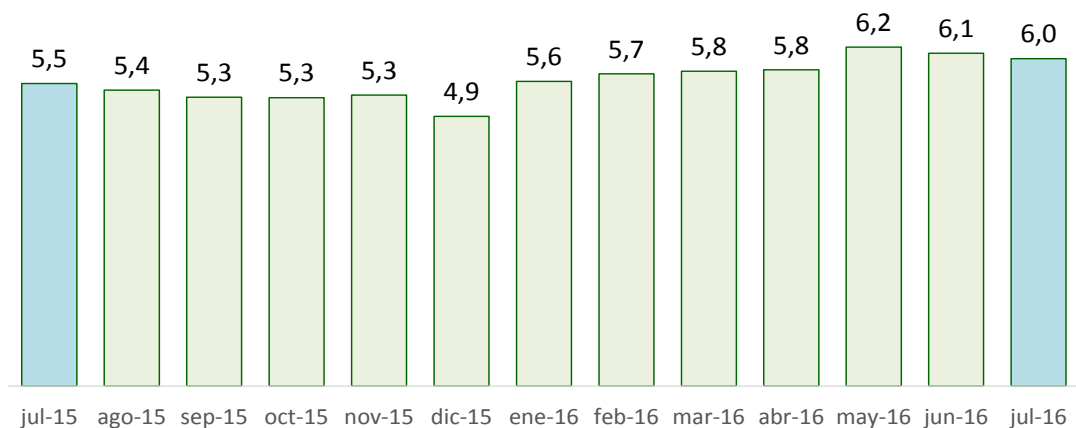

Fuente: SBS y AFP

Elaboración: BCRP, Sucursal Piura – Departamento de Estudios Económicos



## 2. Depósitos

- En agosto, los depósitos en las instituciones financieras se incrementaron en 6,1 por ciento interanual, inferior al crecimiento del 8,5 por ciento observado en análogo mes del año previo.
- Por tipo de moneda, los depósitos en soles crecieron 9,2 por ciento interanual y los depósitos en moneda extranjera se redujeron en 0,9 por ciento. La tasa de dolarización de los depósitos fue de 28,4 por ciento.
- Según tipo de captaciones, los depósitos a la vista decrecieron en 7,9 por ciento, lo cual fue compensado por el aumento de los ahorros corrientes (6,9 por ciento) y depósitos a plazo (13,3 por ciento); estos últimos fueron los más representativos, con una importancia relativa del 47,7 por ciento.

**CUADRO Nº 9**  
**PIURA**  
**DEPÓSITOS 1/**  
(Saldos en millones de soles)

	Saldos en millones de soles con TCF 1/		Tasa de crecimiento (%)	
	Jul-16	Ago-16	Mes	12 Meses
<b>POR TIPO DE DEPÓSITO</b>				
Vista	749	879	17,3	-7,9
Ahorro	1 319	1 250	-5,2	6,9
Plazo	1 924	1 944	1,1	13,3
<b>TOTAL</b>	<b>3 992</b>	<b>4 073</b>	<b>2,0</b>	<b>6,1</b>
<b>POR TIPO DE MONEDA</b>				
MN	2 924	2 917	-0,2	9,2
ME (Mill. US\$)	313	339	8,2	-0,9

1/ TCF = Tipo de Cambio Fijo (S/ 3,41 por US\$)

Fuente: SBS y AFP.

Elaboración: BCRP - Sucursal Piura. Departamento de Estudios Económicos.

**GRÁFICO Nº 8**  
**PIURA**  
**CRECIMIENTO DE LOS DEPÓSITOS 1/**  
(Variación % respecto a similar mes del año anterior)

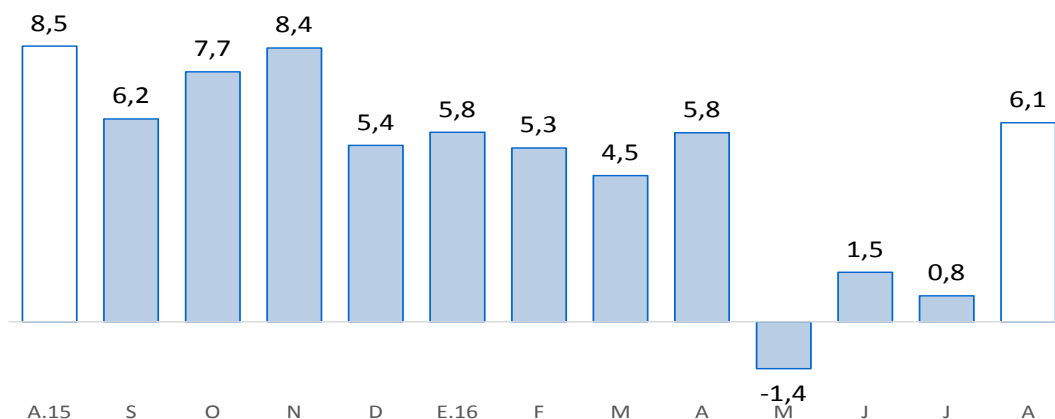

Fuente: SBS y AFP

1/ Comprende banca múltiple, cajas municipales, cajas rurales y financieras. Por falta de disponibilidad de series de depósitos del Banco de la Nación no se considera en el presente gráfico.

#### IV. EJECUCIÓN DEL PRESUPUESTO DE GASTOS DEL GOBIERNO GENERAL

##### 1. Gasto corriente no financiero

- En agosto, el gasto público corriente no financiero bordeó los S/ 266 millones y disminuyó en 5,4 por ciento interanual, en términos reales, debido al menor gasto en la adquisición de bienes y servicios, por parte del Gobierno Nacional (-59,0 por ciento) y de las municipalidades (-10,2 por ciento). En lo que va del año, dicho gasto se expandió en 9,1 por ciento.

**CUADRO Nº 10**  
**PIURA**  
**GASTO PÚBLICO 1/2**  
(Millones de soles)

	AGOSTO			ENERO - AGOSTO		
	2015	2016	Var.% real	2015	2016	Var.% real
Gobierno Nacional	134	118	-14,6	796	871	5,5
Gobierno Regional	92	103	8,2	698	821	13,4
Gobiernos locales	47	45	-5,8	350	393	8,4
<b>TOTAL</b>	<b>273</b>	<b>266</b>	<b>-5,4</b>	<b>1 845</b>	<b>2 086</b>	<b>9,1</b>

1/ Información actualizada al 31 de agosto 2016.

2/ Comprende el gasto en remuneraciones, pensiones, bienes y servicios.

Fuente: MEF (Consulta Query)

Elaboración: BCRP - Sucursal Piura. Departamento de Estudios Económicos

##### 2. Gasto de capital

- En agosto, la inversión pública totalizó S/ 85 millones, resultando menor en 32,7 por ciento, en términos reales, a la del mismo mes del año pasado, debido al menor gasto de capital registrado en el Gobierno Nacional (-77,2 por ciento) y las municipalidades (-8,7 por ciento), que contrarrestó la evolución marcadamente positiva del gasto del Gobierno Regional (96,1 por ciento interanual). En lo que va del año, la inversión pública disminuyó en 7,3 por ciento respecto de análogo período del año previo.

**CUADRO Nº 11**  
**PIURA**  
**INVERSIÓN PÚBLICA 1/ 2/**  
(Millones de soles)

	AGOSTO			ENERO - AGOSTO		
	2015	2016	Var.% real	2015	2016	Var.% real
Gobierno Nacional	60	14	-77,2	217	183	-18,2
Gobierno Regional	11	23	96,1	79	144	74,9
Gobiernos locales	51	48	-8,7	400	341	-17,7
<b>Inversión Pública</b>	<b>122</b>	<b>85</b>	<b>-32,7</b>	<b>696</b>	<b>668</b>	<b>-7,3</b>

1/ Información actualizada al 31 de agosto 2016.

2/ Comprende la adquisición de activos no financieros.

Fuente: MEF (Consulta Query)

Elaboración: BCRP - Sucursal Piura. Departamento de Estudios Económicos

**GRÁFICO Nº 9**  
**PIURA**  
**CRECIMIENTO DE LA INVERSIÓN PÚBLICA 1/**  
 (Variación % real)

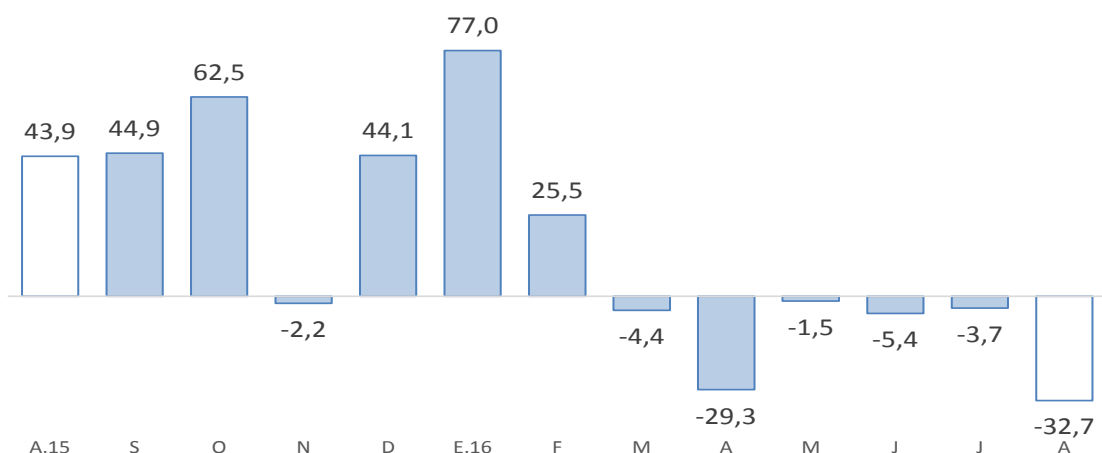

Fuente: MEF (Consulta Query)

- En cuanto al avance de la inversión pública, lo ejecutado al mes de agosto representa el 35,2 por ciento del Presupuesto Institucional Modificado (PIM) que bordea los S/ 1 899 millones. El Gobierno Nacional registra un avance de 29,1 por ciento, el Gobierno Regional, de 37,7 por ciento y los Gobiernos Locales, 38,4 por ciento.
- La inversión mensual del Gobierno Nacional disminuyó principalmente por el menor gasto en infraestructura vial que pasó de S/ 49,5 a S/ 7,0 millones entre ambos períodos de referencia. En el mes, destacó la construcción de la segunda calzada de la Vía de Evitamiento de Piura en la carretera Panamericana Norte por S/ 5,7 millones (avance del 58,2 por ciento de su costo total) y la construcción de la segunda calzada de la carretera Piura-Paita (S/ 1,4 millones).
- De otro lado, la mayor inversión del Gobierno Regional respondió al incremento del gasto ejecutado en infraestructura agrícola (de cero a S/ 8,2 millones) asignado en su totalidad al proyecto de irrigación Alto Piura; asimismo, en instalaciones educativas (de S/ 1,8 a S/ 3,0 millones).
- Por último, la menor inversión en los Gobiernos Locales se debió sobre todo al menor gasto en proyectos de agua y saneamiento (de S/ 16,5 a S/ 10,4 millones) e instalaciones educativas diversas (de S/ 13,3 a S/ 7,0 millones). En agosto, destacan la instalación, ampliación y mejoramiento del servicio de agua potable y alcantarillado en Paita (S/ 4,8 millones) y la rehabilitación del camino vecinal Frías - San Jorge - San Pedro, en Ayabaca (S/ 3,7 millones).



**V. ANEXOS**

**ANEXO 1**



PIURA: PRODUCCIÓN AGROPECUARIA 1/  
(TM)

PRODUCTOS	2015					2016								PRODUCTOS
	AGO	SET	OCT	NOV	DIC	ENE	FEB	MAR	ABR	MAY	JUN	JUL	AGO	
<b>AGRÍCOLA</b>														<b>AGRÍCOLA</b>
Algodón	1 854	177	48	14	0	0	0	0	0	0	0	0	561	Algodón
Arroz	12 216	0	0	5 033	51 566	98 333	41 040	0	0	59 744	173 553	42 432	0	Arroz
Arveja G/S	1 511	1 216	197	40	0	0	0	0	0	0	92	438	2 217	Arveja G/S
Café	419	143	0	0	0	0	0	0	5	77	854	1 409	542	Café
Camote	2 667	1 315	1 413	2 705	1 524	1 925	23	1 404	29	844	199	437	2 087	Camote
Caña de azúcar	10 391	8 771	4 515	6 693	4 044	5 274	4 032	4 249	7 483	120 554	168 600	144 600	279 000	Caña de azúcar
Cebada grano	100	24	70	0	0	0	0	0	0	0	12	80	141	Cebada grano
Frijol Castilla	53	42	236	2 096	1 199	206	18	101	1 349	6 018	481	121	0	Frijol Castilla
Frijo de Palo	0	6	0	29	15	0	56	0	0	0	0	0	0	Frijo de Palo
Frijol G/S	952	335	311	87	4	0	0	0	0	1 773	557	562	2 475	Frijol G/S
Limón	9238	9073	8418	9776	14688	11442	14433	16913	17460	14684	11483	9989	11620	Limón
Maíz Amarillo	7 633	2 222	276	13 298	13 321	2 718	760	400	18	675	8 565	12 680	6 521	Maíz Amarillo
Maíz Amiláceo	4 938	5 689	0	0	0	0	0	0	0	136	1 120	1 718	6 012	Maíz Amiláceo
Mango	537	764	10 888	20 068	101 000	117 552	11 694	18	0	0	0	0	203	Mango
Papa	1 301	2 144	2 162	1 591	2 357	865	1 072	765	479	972	1 094	1 087	1 532	Papa
Papaya	68	77	79	126	102	18	59	91	119	146	73	132	130	Papaya
Páprika	213	0	112	0	0	0	0	0	0	0	0	537	290	Páprika
Piquillo	0	0	2 144	0	0	0	0	0	0	10	455	1 905	0	Piquillo
Plátano	23 542	23 528	25 989	20 610	23 095	23 071	23 627	19 968	20 640	19 545	18 233	21 059	18 498	Plátano
Trigo	4 475	3 303	198	0	0	0	4	0	0	0	728	2 680	8 922	Trigo
Vid	8 150	14 445	63 613	77 542	11 341	12 000	0	0	0	0	1 200	1 800	9 384	Vid
Yuca	952	1 743	1 203	232	777	384	269	607	399	1 141	262	784	680	Yuca
<b>PECUARIO</b>														<b>PECUARIO</b>
Carne de ave <sup>2/</sup>	2 748	2 447	2 613	2 660	3 017	2 567	2 463	2 418	2 287	2 950	3 069	3 355	3 363	Carne de ave <sup>2/</sup>
Carne de caprino <sup>2/</sup>	415	358	296	296	300	338	314	372	394	395	392	425	383	Carne de caprino <sup>2/</sup>
Carne de ovino <sup>2/</sup>	298	226	182	194	217	235	229	267	288	289	312	309	292	Carne de ovino <sup>2/</sup>
Carne de porcino <sup>2/</sup>	705	584	618	601	673	759	619	657	722	792	738	665	627	Carne de porcino <sup>2/</sup>
Carne de vacuno <sup>2/</sup>	1 320	1 359	1 352	1 369	1 308	1 531	1 385	1 425	1 263	1 432	1 478	1 494	1 494	Carne de vacuno <sup>2/</sup>
Huevos	442	428	433	406	352	455	406	405	411	410	397	429	380	Huevos
Leche	3 506	2 930	2 759	2 735	2 970	2 987	3 273	3 769	4 371	4 672	4 370	4 168	3 578	Leche

1/ Cifras preliminares

2/ Peso neto

FUENTE: MINAGRI

ELABORACIÓN: BCRP SUCURSAL PIURA. Departamento de Estudios Económicos



**ANEXO 2**

**PIURA: PRODUCCIÓN PESQUERA 1/  
(T.M.B)**

	2 0 1 5					2 0 1 6								
	AGO	SET	OCT	NOV	DIC	ENE	FEB	MAR	ABR	MAY	JUN	JUL	AGO	
<b>CHD 2/</b>	<b>30 161</b>	<b>31 244</b>	<b>29 670</b>	<b>33 284</b>	<b>28 447</b>	<b>30 451</b>	<b>18 648</b>	<b>18 246</b>	<b>19 080</b>	<b>17 475</b>	<b>13 910</b>	<b>29 814</b>	<b>32 869</b>	<b>CHD 2/</b>
1. Fresco	3 000	3 000	3 000	3 000	3 000	3 000	3 000	3 000	3 000	6,000	6 000	6 000	6 000	1. Fresco
2. Congelado	26 266	27 862	23 432	28 916	24 307	25 451	14 036	13 383	14 701	10,105	6 369	22 695	26 319	2. Congelado
3. Enlatado	795	281	3 138	1 268	1 039	1 900	1 512	1 764	1 279	1,269	1 441	1 019	450	3. Enlatado
4. Curado	100	100	100	100	100	100	100	100	100	100	100	100	100	4. Curado
<b>CHI 3/</b>	<b>0</b>	<b>0</b>	<b>0</b>	<b>617</b>	<b>16 694</b>	<b>5 287</b>	<b>0</b>	<b>0</b>	<b>28</b>	<b>0</b>	<b>5 019</b>	<b>34 979</b>	<b>0</b>	<b>CHI 3/</b>
Harina	0	0	0	617	16 694	5 287	0	0	28	0	5 019	34 979	0	Harina
Otras especies	0	0	0	0	0	0	0	0	0	0	0	0	0	Otras especies

1/ Cifras preliminares

2/ Consumo Humano Directo

3/ Consumo Humano Indirecto

FUENTE: Ministerio de la Producción

ELABORACIÓN: BCRP, Sucursal Piura. Departamento de Estudios Económicos

**ANEXO 3**

**PIURA: PRODUCCIÓN HIDROCARBUROS 1/  
(Barriles)**

PRODUCTOS	2 015					2 016									PRODUCTOS
	AGO	SET	OCT	NOV	DIC	ENE	FEB	MAR	ABR	MAY	JUN	JUL	AGO		
<b>PETRÓLEO</b>	<b>LOTES</b>														<b>PETRÓLEO</b>
<b>Costa</b>		<b>641 431</b>	<b>621 351</b>	<b>636 332</b>	<b>614 515</b>	<b>628 212</b>	<b>624 348</b>	<b>572 470</b>	<b>596 768</b>	<b>590 348</b>	<b>606 386</b>	<b>579 387</b>	<b>590 740</b>	<b>597 868</b>	<b>Costa</b>
Petrobras	X	342 512	329 872	340 307	340 238	345 479	342 439	317 432	324 438	324 309	333 035	321 970	328 017	330 191	Petrobras
P. Monterrico (Ex -Vegsa)	II	12 884	12 511	13 842	13 136	13 190	13 170	11 314	11 252	11 357	12 593	11 383	11 478	11 316	P. Monterrico (Ex -Vegsa)
Interoil	III y IV	0 000	0 000	0 000	0 000	0 000	0 000	0 000	0 000	0 000	0 000	0 000	0 000	0 000	Interoil
Unipetro	IX	8 422	7 597	7 493	5 082	5 139	5 095	5 320	6 606	6 623	5 732	5 780	5 578	5 686	Unipetro
Sapet	VI VII	107 171	100 973	107 602	100 482	101 955	100 543	94 044	91 168	95 380	98 120	97 646	100 311	98 621	Sapet
Olympic	XIII	115 810	122 658	121 378	114 663	121 051	124 441	108 508	126 884	118 107	120 556	108 492	109 943	114 160	Olympic
GMP	I Y V	54 632	47 740	45 710	40 914	41 398	38 660	35 852	36 420	34 572	36 350	34 116	35 413	37 894	GMP
<b>Zócalo</b>		<b>290 880</b>	<b>284 771</b>	<b>285 855</b>	<b>270 593</b>	<b>276 476</b>	<b>261 799</b>	<b>248 764</b>	<b>264 553</b>	<b>244 476</b>	<b>256 296</b>	<b>250 217</b>	<b>246 497</b>	<b>259 443</b>	<b>Zócalo</b>
Savia	Z-2B	290 880	284 771	285 855	270 593	276 476	261 799	248 764	264 553	244 476	256 296	250 217	246 497	259 443	Savia
<b>TOTAL PETRÓLEO</b>		<b>932 311</b>	<b>906 122</b>	<b>922 187</b>	<b>885 108</b>	<b>904 688</b>	<b>886 147</b>	<b>821 234</b>	<b>861 321</b>	<b>834 824</b>	<b>862 682</b>	<b>829 604</b>	<b>837 237</b>	<b>857 311</b>	<b>TOTAL PETRÓLEO</b>
<b>GAS</b>	<b>LOTES</b>														<b>GAS</b>
<b>Costa</b>		<b>1 243 644</b>	<b>1 246 370</b>	<b>1 269 392</b>	<b>1 240 611</b>	<b>1 178 489</b>	<b>1 085 902</b>	<b>1 023 719</b>	<b>1 165 132</b>	<b>1 105 783</b>	<b>1 148 439</b>	<b>1 167 535</b>	<b>1 251 677</b>	<b>1 249 450</b>	<b>Costa</b>
GMP	I	301 319	304 702	317 133	305 515	314 091	258 634	249 275	256 736	223 568	242 319	239 397	238 828	261 293	GMP
P. Monterrico		69 717	70 956	73 970	72 487	68 746	64 173	55 693	61 639	65 654	66 765	72 387	71 236	75 298	P. Monterrico
Sapet	VI Y VII	92 085	92 835	95 777	85 653	97 611	96 038	90 174	97 824	91 278	94 174	94 873	96 623	103 953	Sapet
Petrobras	X	461 063	427 926	432 806	416 449	386 122	353 309	379 844	416 692	414 237	468 663	452 805	496 833	483 285	Petrobras
Olympic	XIII	319 460	349 951	349 706	360 507	311 920	313 748	248 733	332 241	311 046	276 518	308 073	348 157	325 621	Olympic
<b>Zócalo</b>		<b>245 967</b>	<b>191 924</b>	<b>182 336</b>	<b>183 917</b>	<b>222 437</b>	<b>231 986</b>	<b>205 259</b>	<b>222 752</b>	<b>218 817</b>	<b>200 956</b>	<b>242 712</b>	<b>261 067</b>	<b>245 337</b>	<b>Zócalo</b>
Savia (Petrotech)	Z-2B	245 967	191 924	182 336	183 917	222 437	231 986	205 259	222 752	218 817	200 956	242 712	261 067	245 337	Savia (Petrotech)
<b>TOTAL GAS</b>		<b>1 489 611</b>	<b>1 438 294</b>	<b>1 451 727</b>	<b>1 424 528</b>	<b>1 400 926</b>	<b>1 317 888</b>	<b>1 228 978</b>	<b>1 387 884</b>	<b>1 324 600</b>	<b>1 349 395</b>	<b>1 410 247</b>	<b>1 512 744</b>	<b>1 494 787</b>	<b>TOTAL GAS</b>

1/Cifras Preliminares

FUENTE : PERÚPETRO

ELABORACIÓN: BCRP Sucursal Piura. Departamento de Estudios Económicos



ANEXO 4

PIURA: PRODUCCIÓN MANUFACTURERA 1/  
(Índice de volumen físico : 1998 = 100)

DESCRIPCIÓN	2015					2016								DESCRIPCIÓN
	AGO	SET	OCT	NOV	DIC	ENE	FEB	MAR	ABR	MAY	JUN	JUL	AGO	
<b>Manufactura Primaria</b>	<b>222.8</b>	<b>195.6</b>	<b>215.4</b>	<b>257.1</b>	<b>214.9</b>	<b>205.7</b>	<b>195.5</b>	<b>230.4</b>	<b>213.5</b>	<b>199.8</b>	<b>184.3</b>	<b>213.2</b>	<b>240.2</b>	<b>Manufactura Primaria</b>
Harina de pescado	n.d.	n.d.	n.d.	n.d.	n.d.	n.d.	n.d.	n.d.	n.d.	0.0	6.1	40.8	n.d.	Harina de pescado
Conserva de pescado	43.8	14.2	56.2	44.8	24.5	12.1	98.8	73.0	120.6	27.7	67.9	33.1	24.7	Conserva de pescado
Aceite de pescado	n.d.	n.d.	n.d.	n.d.	n.d.	n.d.	n.d.	n.d.	n.d.	0.0	7.8	35.6	n.d.	Aceite de pescado
Pescado congelado	590.9	533.7	421.9	523.6	474.7	408.7	223.7	474.3	481.6	269.5	206.8	506.4	865.9	Pescado congelado
Arroz pilado	746.0	464.6	303.7	1 461.5	2 705.2	362.6	246.1	187.5	150.0	396.1	1 185.4	1 135.0	454.6	Arroz pilado
Oleína	264.1	113.7	229.0	285.5	298.9	195.9	255.7	291.8	283.6	228.4	n.d.	39.6	0.0	Oleína
GLP	210.0	122.9	213.3	125.6	143.5	155.1	184.1	181.8	152.7	177.8	177.7	146.9	146.8	GLP
Gasolinas	131.3	143.0	136.5	108.0	137.7	152.2	147.4	90.9	167.3	143.5	123.1	117.5	117.3	Gasolinas
Kerosene y Turbo	53.0	65.9	645.2	46.2	48.7	20.0	n.d.	52.2	37.9	47.6	35.5	26.0	26.0	Kerosene y Turbo
Diesel y Fuel Oil	127.6	133.5	143.2	174.0	197.8	257.7	230.0	224.9	167.8	195.8	155.8	187.0	187.0	Diesel y Fuel Oil
<b>Manufactura No Primaria</b>	<b>149.5</b>	<b>315.6</b>	<b>237.7</b>	<b>184.3</b>	<b>213.1</b>	<b>272.5</b>	<b>331.0</b>	<b>231.3</b>	<b>317.9</b>	<b>526.7</b>	<b>1 018.7</b>	<b>1 412.2</b>	<b>449.7</b>	<b>Manufactura No Primaria</b>
Jugos de fruta	88.9	83.5	0.0	n.d.	0.0	n.d.	57.4	0.0	n.d.	0.0	0.0	35.5	0.0	Jugos de fruta
Harina de trigo	84.4	96.7	96.2	58.7	86.2	84.7	113.6	102.6	106.1	122.0	111.3	111.5	135.8	Harina de trigo
Hilados de algodón	90.8	85.1	95.0	91.8	90.8	94.2	88.0	62.1	57.2	44.3	29.0	21.8	14.5	Hilados de algodón
Aceite esencial de limón	587.9	0.0	n.d.	323.0	n.d.	n.d.	1 940.2	311.3	2 910.6	893.5	1 587.4	235.1	499.8	Aceite esencial de limón
Cáscara Desh. de limón	81.6	140.4	n.d.	62.4	120.1	704.6	1 264.2	710.8	289.8	349.4	830.8	591.8	205.4	Cáscara Desh. de limón
Cemento	n.d.	n.d.	n.d.	n.d.	n.d.	n.d.	n.d.	n.d.	n.d.	n.d.	n.d.	n.d.	n.d.	Cemento
<b>TOTAL</b>	<b>219.1</b>	<b>201.8</b>	<b>219.2</b>	<b>197.9</b>	<b>216.8</b>	<b>208.2</b>	<b>201.9</b>	<b>231.4</b>	<b>222.1</b>	<b>213.5</b>	<b>205.7</b>	<b>242.0</b>	<b>250.9</b>	<b>TOTAL</b>

1/ Cifras preliminares

FUENTE: ENCUESTA A EMPRESAS INDUSTRIALES

ELABORACIÓN: BCRP Sucursal Piura. Departamento de Estudios Económicos



ANEXO 5

PIURA: PRODUCCIÓN MANUFACTURERA 1/  
(Variación Porcentual) 2/

DESCRIPCIÓN	2015					2016								DESCRIPCIÓN
	AGO	SET	OCT	NOV	DIC	ENE	FEB	MAR	ABR	MAY	JUN	JUL	AGO	
<b>Manufactura Primaria</b>	- 21.0	- 14.2	- 19.3	- 15.6	- 5.0	5.7	- 17.4	- 22.3	- 29.6	- 31.2	- 20.0	- 7.7	7.8	<b>Manufactura Primaria</b>
Harina de pescado	n.d.	n.d.	n.d.	n.d.	n.d.	n.d.	n.d.	- 100.0	- 99.8	- 100.0	- 64.1	345.5	n.d.	Harina de pescado
Conserva de pescado	- 6.3	- 63.1	104.6	37.8	- 5.8	- 76.2	- 37.1	- 25.1	- 19.9	- 18.3	51.2	- 31.1	- 43.6	Conserva de pescado
Aceite de pescado	n.d.	n.d.	n.d.	n.d.	n.d.	n.d.	n.d.	- 100.0	- 99.6	- 100.0	- 46.1	357.4	n.d.	Aceite de pescado
Pescado congelado	- 52.7	- 41.4	- 48.2	- 40.7	- 41.3	- 41.9	- 74.7	- 62.1	- 54.8	- 69.8	- 74.7	- 24.9	46.6	Pescado congelado
Arroz pilado	83.1	- 4.3	29.0	- 22.4	80.9	72.8	32.8	14.8	- 48.5	- 38.3	4.3	- 16.5	- 39.1	Arroz pilado
Oleína	223.2	- 4.3	- 22.8	4.9	- 11.4	- 28.5	- 2.7	46.7	111.0	40.8	n.d.	- 55.0	- 100.0	Oleína
GLP	39.3	- 5.0	50.7	1.9	5.6	12.4	27.6	13.0	20.8	19.3	23.8	- 8.4	- 30.1	GLP
Gasolinas	0.4	26.9	1.8	1.8	- 11.1	17.3	1.3	- 32.0	29.1	1.1	- 5.3	- 13.0	- 10.7	Gasolinas
Kerosene y Turbo	- 12.2	22.7	- 1.3	- 27.9	35.3	- 60.9	n.d.	399.9	34.7	- 8.4	6.8	- 61.5	- 51.0	Kerosene y Turbo
Diesel y Fuel Oil	- 17.4	5.5	- 9.2	37.1	33.8	101.7	79.1	26.4	- 14.0	40.1	102.7	20.9	46.5	Diesel y Fuel Oil
<b>Manufactura No Primaria</b>	- 25.3	61.2	64.9	56.5	63.4	62.4	104.3	76.8	145.4	150.3	148.9	170.9	200.7	<b>Manufactura No Primaria</b>
Jugos de fruta	- 48.5	370.4	- 100.0	n.d.	- 100.0	n.d.	115.2	- 100.0	n.d.	- 100.0	- 100.0	- 0.1	- 100.0	Jugos de fruta
Harina de trigo	- 38.1	- 25.2	- 28.5	- 38.8	- 26.5	- 27.7	16.1	- 2.1	- 7.1	7.2	15.7	6.1	60.9	Harina de trigo
Hilados de algodón	- 3.8	- 9.4	- 5.6	- 9.6	- 2.0	- 1.8	- 0.6	- 32.3	- 32.2	- 48.7	- 63.5	- 72.5	- 84.1	Hilados de algodón
Aceite esencial de limón	135.3	- 100.0	n.d.	174.8	n.d.	n.d.	13.1	5.4	312.6	- 24.0	2 742.3	- 75.5	- 15.0	Aceite esencial de limón
Cáscara Desh. de limón	- 21.6	- 14.4	n.d.	- 38.9	- 2.5	59.2	64.4	- 12.2	- 47.4	- 46.5	12.8	140.3	151.7	Cáscara Desh. de limón
Cemento	n.d.	n.d.	n.d.	n.d.	n.d.	n.d.	n.d.	n.d.	n.d.	n.d.	n.d.	n.d.	n.d.	Cemento
<b>TOTAL</b>	- 21.2	- 11.1	- 15.5	- 12.7	- 2.1	7.7	- 13.3	- 19.1	- 24.3	- 25.4	- 13.5	- 2.4	14.5	<b>TOTAL</b>

1/ Cifras preliminares

2/ Variación mayor a 1000 por ciento

FUENTE: ENCUESTA A EMPRESAS INDUSTRIALES, MINAGRI, Ministerio de la Producción

ELABORACIÓN: BCRP Sucursal Piura. Departamento de Estudios Económicos



ANEXO 6

PIURA: EXPORTACIONES POR TIPO DE PRODUCTO 1/  
(Millones de US\$ FOB)

TIPO	2 015					2 016								TIPO
	AGO	SET	OCT	NOV	DIC	ENE	FEB	MAR	ABR	MAY	JUN	JUL	AGO	
<b>I. Productos Tradicionales</b>	<b>56.8</b>	<b>43.0</b>	<b>66.3</b>	<b>55.4</b>	<b>22.0</b>	<b>37.8</b>	<b>24.6</b>	<b>44.5</b>	<b>19.1</b>	<b>50.3</b>	<b>20.5</b>	<b>25.3</b>	<b>23.9</b>	<b>I. Productos Tradicionales</b>
Agropecuario	2.1	2.4	3.5	5.9	3.7	3.3	2.9	2.4	0.7	0.1	0.1	0.5	2.0	Agropecuario
Minería	0.4	0.6	0.5	0.5	0.0	0.8	0.0	0.0	0.5	1.2	0.0	1.8	0.0	Minería
Pesquero	7.5	12.7	13.2	12.2	6.0	6.0	8.6	18.3	7.7	13.6	8.0	4.4	9.8	Pesquero
Petróleo y derivados	46.8	27.4	49.1	36.9	12.4	27.8	13.0	23.9	10.2	35.5	12.5	18.7	12.1	Petróleo y derivados
<b>II. Productos No tradicionales</b>	<b>73.5</b>	<b>112.1</b>	<b>142.5</b>	<b>205.7</b>	<b>196.2</b>	<b>164.5</b>	<b>117.8</b>	<b>95.1</b>	<b>89.9</b>	<b>96.4</b>	<b>84.8</b>	<b>87.4</b>	<b>94.0</b>	<b>II. Productos No tradicionales</b>
Agropecuario	17.9	29.9	65.8	127.7	128.6	89.8	50.5	36.4	27.6	24.0	24.2	21.3	21.9	Agropecuario
Maderas y Papeles	0.0	0.0	0.0	0.0	0.1	0.1	0.0	0.0	0.0	0.0	0.0	0.0	0.0	Maderas y Papeles
Metal-mecánico	0.2	0.4	5.2	0.0	0.1	0.4	0.0	0.5	0.2	0.0	0.1	0.0	1.1	Metal-mecánico
Minería No Metálica	23.6	40.3	37.3	34.7	29.1	26.3	28.6	25.2	24.5	29.0	23.0	25.6	24.8	Minería No Metálica
Pesquero	28.2	32.6	30.1	31.9	35.2	36.0	34.3	25.0	33.2	39.7	26.7	33.2	38.9	Pesquero
Químico	2.6	7.2	2.7	10.2	1.6	10.9	3.3	7.4	3.2	2.6	10.3	6.9	6.9	Químico
Resto de No Tradicionales	0.0	0.0	0.5	0.0	0.0	0.0	0.0	0.0	0.0	0.0	0.0	0.0	0.0	Resto de No Tradicionales
Sidero-Metalúrgico y Joyería	0.0	0.1	0.1	0.0	0.0	0.0	0.0	0.1	0.0	0.0	0.0	0.0	0.0	Sidero-Metalúrgico y Joyería
Textil	1.0	1.5	0.9	1.0	1.5	1.0	0.9	0.6	1.2	1.0	0.5	0.2	0.3	Textil
<b>TOTAL EXPORTACIONES</b>	<b>130.3</b>	<b>155.1</b>	<b>208.7</b>	<b>261.1</b>	<b>218.2</b>	<b>202.3</b>	<b>142.4</b>	<b>139.6</b>	<b>109.0</b>	<b>146.7</b>	<b>105.4</b>	<b>112.6</b>	<b>117.9</b>	<b>TOTAL EXPORTACIONES</b>

1/ Cifras preliminares

FUENTE: SUNAT

ELABORACIÓN: BCRP Sucursal Piura. Departamento de Estudios Económicos





**ANEXO 7**



BANCO CENTRAL DE RESERVA DEL PERÚ – SUCURSAL PIURA

PIURA: EXPORTACIONES DE PRODUCTOS NO TRADICIONALES 1/  
(Millones de US\$)

TIPO	2015					2016								TIPO
	AGO	SET	OCT	NOV	DIC	ENE	FEB	MAR	ABR	MAY	JUN	JUL	AGO	
Arroz	0.0	0.0	0.0	0.0	0.0	0.0	0.5	0.5	1.5	1.4	1.2	0.5	0.0	Arroz
Bananas	11.0	13.9	11.7	10.8	12.7	13.0	11.6	14.2	13.3	13.9	11.7	11.2	12.1	Bananas
Cortezas de limon	0.2	0.4	0.1	0.2	0.3	1.4	2.7	1.6	0.8	0.8	1.7	1.2	0.5	Cortezas de limon
Jugo de limon	0.0	0.0	0.0	0.0	0.0	0.0	0.0	0.0	0.0	0.0	0.0	0.0	0.0	Jugo de limon
Jugo de mango	0.0	0.0	0.0	0.0	0.0	0.0	0.0	0.0	0.0	0.0	0.0	0.0	0.0	Jugo de mango
Jugo de maracuya	1.1	0.8	0.2	0.1	0.1	0.6	0.3	0.4	0.5	0.4	1.0	0.5	0.0	Jugo de maracuya
Limonas	0.2	0.4	0.4	0.3	0.3	0.2	0.3	0.3	0.3	0.2	0.2	0.2	0.2	Limonas
Mangos	0.1	0.0	0.7	7.3	34.0	58.3	30.8	14.0	2.4	1.1	0.3	0.2	0.1	Mangos
Paltas	0.0	0.0	0.0	0.0	0.0	0.0	0.1	0.4	3.7	1.6	0.6	0.6	0.0	Paltas
Sandias y melones	0.0	0.0	0.0	0.0	0.0	0.0	0.0	0.0	0.0	0.0	0.0	0.0	0.0	Sandias y melones
Uvas	0.4	4.1	45.1	99.7	73.7	8.6	0.0	0.0	0.2	0.0	0.0	0.0	0.6	Uvas
Otras frutas	0.6	0.3	0.1	0.5	0.4	1.1	0.6	0.4	0.2	1.4	1.3	1.5	0.7	Otras frutas
Cebollas	0.0	0.0	0.0	0.0	0.0	0.0	0.0	0.0	0.0	0.0	0.0	0.1	0.0	Cebollas
Espárragos	0.1	0.0	0.0	0.0	0.0	0.1	0.1	0.0	0.0	0.0	0.0	0.0	0.0	Espárragos
Frijoles	0.3	2.8	1.2	2.0	2.1	2.3	1.8	2.6	1.9	0.8	1.3	0.6	1.4	Frijoles
Pimientos preparados	1.3	3.2	2.9	3.7	2.6	0.9	0.5	0.4	0.4	1.0	2.4	3.0	3.7	Pimientos preparados
Otras legumbres	0.0	0.3	0.3	0.4	0.1	0.0	0.0	0.2	1.2	0.1	0.4	0.0	0.0	Otras legumbres
Harina de marigold y otros	0.0	0.0	0.0	0.0	0.0	0.0	0.0	0.0	0.0	0.0	0.0	0.0	0.0	Harina de marigold y otros
Cacao	0.6	0.4	0.4	0.1	0.1	0.0	0.2	0.2	0.2	0.0	0.5	0.4	0.7	Cacao
Paprika	0.0	0.3	0.4	0.1	0.1	0.0	0.0	0.0	0.0	0.0	0.0	0.0	0.0	Paprika
Otros prod.agropec. no tradicionales	2.0	3.1	2.3	2.6	2.0	3.1	1.0	1.0	1.1	1.2	2.9	1.3	1.9	Otros prod.agropec. no tradicionales
<b>AGROPECUARIOS</b>	<b>17.9</b>	<b>29.9</b>	<b>65.8</b>	<b>127.7</b>	<b>128.6</b>	<b>89.8</b>	<b>50.5</b>	<b>36.4</b>	<b>27.6</b>	<b>24.0</b>	<b>24.2</b>	<b>21.3</b>	<b>21.9</b>	<b>AGROPECUARIOS</b>
Fosfatos naturales	22.6	39.2	36.5	33.1	28.6	25.1	27.6	24.4	23.0	27.5	21.4	24.8	23.8	Fosfatos naturales
Otros minerales no metálicos	1.0	1.1	0.7	1.7	0.5	1.1	1.1	0.9	1.4	1.6	1.6	0.9	1.0	Otros minerales no metálicos
<b>MINERALES NO METALICOS</b>	<b>23.6</b>	<b>40.3</b>	<b>37.3</b>	<b>34.7</b>	<b>29.1</b>	<b>26.3</b>	<b>28.6</b>	<b>25.2</b>	<b>24.5</b>	<b>29.0</b>	<b>23.0</b>	<b>25.6</b>	<b>24.8</b>	<b>MINERALES NO METALICOS</b>
Colas de langostinos congeladas	2.2	1.6	1.8	3.2	2.2	7.1	2.6	2.0	2.3	4.4	3.7	2.9	4.5	Colas de langostinos congeladas
Conchas de abanico	1.0	2.6	1.6	3.3	2.8	1.8	2.0	0.4	1.6	1.7	0.9	0.0	1.4	Conchas de abanico
Langostinos	0.1	0.1	0.2	0.6	0.2	0.0	0.9	0.2	0.7	0.1	0.6	0.9	1.0	Langostinos
Pota	7.6	8.8	7.6	7.8	9.2	7.0	9.9	5.3	12.3	14.7	7.4	7.8	12.2	Pota
Pulpos	0.2	0.2	1.0	0.3	0.6	0.4	0.3	0.8	0.4	0.6	0.5	0.3	0.2	Pulpos
Pescado congelado	3.4	3.8	5.6	6.4	8.5	12.0	11.2	8.9	7.1	9.1	7.3	5.8	5.0	Pescado congelado
Preparaciones y conservas	11.9	13.1	9.6	7.6	9.5	5.9	6.1	6.6	8.1	7.6	5.8	14.7	13.3	Preparaciones y conservas
Otros prod.pesqueros no tradicionales	1.9	2.3	2.8	2.7	2.1	1.7	1.3	0.7	0.5	1.4	0.5	0.9	1.3	Otros prod.pesqueros no tradicionales
<b>PESQUEROS</b>	<b>28.2</b>	<b>32.6</b>	<b>30.1</b>	<b>31.9</b>	<b>35.2</b>	<b>36.0</b>	<b>34.3</b>	<b>25.0</b>	<b>33.2</b>	<b>39.7</b>	<b>26.7</b>	<b>33.2</b>	<b>38.9</b>	<b>PESQUEROS</b>
Aceite esencial de limon	1.4	0.0	1.4	0.7	0.5	0.2	1.3	0.9	2.0	1.7	3.2	0.4	0.2	Aceite esencial de limon
alcohol etilico sin desnaturalizar	0.3	6.4	0.6	8.8	0.2	0.0	0.0	0.0	0.0	0.0	0.0	0.0	0.0	alcohol etilico sin desnaturalizar
Otros prod. químicos	1.0	0.9	0.7	0.7	0.9	10.6	2.1	6.5	1.2	1.0	7.2	6.5	6.7	Otros prod. químicos
<b>QUIMICOS</b>	<b>2.6</b>	<b>7.2</b>	<b>2.7</b>	<b>10.2</b>	<b>1.6</b>	<b>10.9</b>	<b>3.3</b>	<b>7.4</b>	<b>3.2</b>	<b>2.6</b>	<b>10.3</b>	<b>6.9</b>	<b>6.9</b>	<b>QUIMICOS</b>
Hilados	1.0	1.5	0.8	1.0	1.5	1.0	0.9	0.6	1.2	1.0	0.5	0.2	0.3	Hilados
Otros prod. textiles	0.0	0.0	0.0	0.0	0.0	0.0	0.0	0.0	0.0	0.0	0.0	0.0	0.0	Otros prod. textiles
<b>TEXTILES</b>	<b>1.0</b>	<b>1.5</b>	<b>0.9</b>	<b>1.0</b>	<b>1.5</b>	<b>1.0</b>	<b>0.9</b>	<b>0.6</b>	<b>1.2</b>	<b>1.0</b>	<b>0.5</b>	<b>0.2</b>	<b>0.3</b>	<b>TEXTILES</b>
<b>OTROS NO TRADICIONALES</b>	<b>0.2</b>	<b>0.5</b>	<b>5.8</b>	<b>0.1</b>	<b>0.2</b>	<b>0.6</b>	<b>0.1</b>	<b>0.6</b>	<b>0.2</b>	<b>0.0</b>	<b>0.1</b>	<b>0.0</b>	<b>1.2</b>	<b>OTROS NO TRADICIONALES</b>
<b>TOTAL EXPORTACIONES NO TRADICIONALES</b>	<b>73.5</b>	<b>112.1</b>	<b>142.5</b>	<b>205.7</b>	<b>196.2</b>	<b>164.5</b>	<b>117.8</b>	<b>95.1</b>	<b>89.9</b>	<b>96.4</b>	<b>84.8</b>	<b>87.4</b>	<b>94.0</b>	<b>TOTAL EXPORTACIONES NO TRADICIONALES</b>

1/ Cifras preliminares

FUENTE: SUNAT w w w .sunat.gob.pe

ELABORACIÓN: BCRP, Sede Regional Piura. Departamento de Estudios Económicos



ANEXO 8

PIURA: IMPORTACIONES POR USO O DESTINO ECONOMICO1/  
(Millones de US\$)

RUBROS	2 015					2 016								RUBROS
	AGO	SET	OCT	NOV	DIC	ENE	FEB	MAR	ABR	MAY	JUN	JUL	AGO	
<b>I. Bienes de consumo</b>	<b>3.5</b>	<b>7.6</b>	<b>7.7</b>	<b>6.1</b>	<b>8.3</b>	<b>5.2</b>	<b>6.6</b>	<b>6.4</b>	<b>5.1</b>	<b>5.8</b>	<b>4.9</b>	<b>5.4</b>	<b>5.0</b>	<b>I. Bienes de consumo</b>
Bienes de consumo no duradero	2.8	6.5	6.9	4.8	7.2	3.7	5.4	5.4	4.2	4.7	4.2	4.4	4.3	Bienes de consumo no duradero
Bienes de consumo duradero	0.7	1.1	0.7	1.3	1.1	1.5	1.1	1.0	0.9	1.1	0.7	1.0	0.7	Bienes de consumo duradero
<b>II. Insumos</b>	<b>47.5</b>	<b>48.2</b>	<b>43.8</b>	<b>44.6</b>	<b>67.8</b>	<b>50.1</b>	<b>47.7</b>	<b>45.7</b>	<b>35.8</b>	<b>48.4</b>	<b>83.1</b>	<b>65.6</b>	<b>69.9</b>	<b>II. Insumos</b>
Combustibles,lubricantes y conexos	25.8	27.4	30.4	23.8	42.0	28.3	27.7	19.2	18.7	21.6	63.0	43.4	47.4	Combustibles,lubricantes y conexos
Materia prima para la agricultura	5.9	6.6	5.0	3.9	7.5	6.0	7.0	5.0	2.3	3.7	4.6	3.6	4.7	Materia prima para la agricultura
Materia prima para la industria	15.8	14.2	8.4	16.9	18.3	15.7	13.0	21.5	14.9	23.1	15.5	18.6	17.9	Materia prima para la industria
<b>III. Bienes de capital y materiales de construcción</b>	<b>12.1</b>	<b>6.2</b>	<b>19.9</b>	<b>13.9</b>	<b>22.5</b>	<b>24.9</b>	<b>27.3</b>	<b>22.9</b>	<b>21.8</b>	<b>52.5</b>	<b>73.3</b>	<b>47.1</b>	<b>32.1</b>	<b>III. Bienes de capital y materiales de construcción</b>
Materiales de construcción	5.5	2.5	4.5	6.1	5.8	4.2	3.6	5.3	2.4	5.1	6.1	7.7	5.4	Materiales de construcción
Para la agricultura	0.6	0.5	0.6	0.3	0.6	0.3	0.2	1.4	0.4	0.8	0.7	0.5	0.5	Para la agricultura
Para la industria	5.3	2.7	3.6	5.8	15.3	20.0	23.1	15.7	18.8	44.9	64.4	38.1	24.3	Para la industria
Equipo de Transporte	0.7	0.5	11.2	1.7	0.8	0.5	0.4	0.5	0.3	1.6	2.0	0.8	1.9	Equipo de Transporte
<b>IV. OTROS BIENES</b>	<b>0.0</b>	<b>0.0</b>	<b>0.0</b>	<b>0.0</b>	<b>0.0</b>	<b>0.0</b>	<b>0.0</b>	<b>0.0</b>	<b>0.0</b>	<b>0.0</b>	<b>0.0</b>	<b>0.0</b>	<b>0.0</b>	<b>IV. OTROS BIENES</b>
<b>TOTAL</b>	<b>63.0</b>	<b>62.1</b>	<b>71.3</b>	<b>64.6</b>	<b>98.6</b>	<b>80.2</b>	<b>81.6</b>	<b>75.0</b>	<b>62.8</b>	<b>106.6</b>	<b>161.3</b>	<b>118.2</b>	<b>107.1</b>	<b>TOTAL</b>

1/ Cifras preliminares

FUENTE: SUNAT

ELABORACIÓN: BCRP Sucursal Piura. Departamento de Estudios Económicos



ANEXO 9

PIURA: INGRESOS CORRIENTES DEL GOBIERNO CENTRAL 1/  
(Millones de soles)

	2015					2016								
	AGO	SET	OCT	NOV	DIC	ENE	FEB	MAR	ABR	MAY	JUN	JUL	AGO	
<b>I. Ingresos Tributarios</b>	<b>108.5</b>	<b>111.7</b>	<b>108.1</b>	<b>134.6</b>	<b>119.3</b>	<b>167.2</b>	<b>113.2</b>	<b>150.7</b>	<b>132.5</b>	<b>105.4</b>	<b>138.5</b>	<b>145.2</b>	<b>148.7</b>	<b>I. Ingresos Tributarios</b>
<b>1. Impuestos a los ingresos</b>	<b>29.4</b>	<b>29.5</b>	<b>28.6</b>	<b>32.0</b>	<b>34.4</b>	<b>48.2</b>	<b>38.6</b>	<b>53.0</b>	<b>54.0</b>	<b>29.5</b>	<b>26.5</b>	<b>23.8</b>	<b>29.3</b>	<b>1. Impuestos a los ingresos</b>
-Personas Naturales	9.6	8.4	8.9	9.4	9.9	13.8	9.1	8.8	14.0	9.7	8.9	8.7	8.6	-Personas Naturales
-Personas Jurídicas	17.4	20.0	18.8	21.2	22.9	33.7	28.7	22.8	17.9	17.1	15.9	14.5	18.6	-Personas Jurídicas
-Regularización	2.4	1.1	1.0	1.4	1.6	0.8	0.7	21.4	22.2	2.6	1.7	0.7	2.1	-Regularización
<b>2. Impuesto a la Importación</b>	<b>0.5</b>	<b>1.0</b>	<b>0.7</b>	<b>2.7</b>	<b>0.7</b>	<b>0.9</b>	<b>0.7</b>	<b>1.2</b>	<b>1.2</b>	<b>0.5</b>	<b>1.1</b>	<b>1.0</b>	<b>0.8</b>	<b>2. Impuesto a la Importación</b>
<b>3. Impuesto General a las Ventas</b>	<b>65.7</b>	<b>69.0</b>	<b>67.0</b>	<b>88.1</b>	<b>61.6</b>	<b>105.5</b>	<b>68.1</b>	<b>81.6</b>	<b>62.1</b>	<b>61.4</b>	<b>97.6</b>	<b>108.8</b>	<b>100.9</b>	<b>3. Impuesto General a las Ventas</b>
-Operaciones Internas	35.2	33.0	30.7	35.3	30.6	44.9	30.5	28.0	22.7	26.1	27.0	21.6	30.7	-Operaciones Internas
-Operaciones Externas	30.5	36.0	36.3	52.9	31.0	60.6	37.6	53.6	39.4	35.3	70.6	87.2	70.3	-Operaciones Externas
<b>4. Impuestos Selectivo al Consumo</b>	<b>3.4</b>	<b>2.7</b>	<b>0.3</b>	<b>0.6</b>	<b>9.3</b>	<b>7.3</b>	<b>0.5</b>	<b>7.9</b>	<b>2.5</b>	<b>2.9</b>	<b>2.8</b>	<b>1.0</b>	<b>6.2</b>	<b>4. Impuestos Selectivo al Consumo</b>
<b>5. Otros ingresos no tributarios</b>	<b>9.5</b>	<b>9.4</b>	<b>11.5</b>	<b>11.2</b>	<b>13.2</b>	<b>5.3</b>	<b>5.4</b>	<b>6.9</b>	<b>12.6</b>	<b>11.2</b>	<b>10.5</b>	<b>10.6</b>	<b>11.5</b>	<b>5. Otros ingresos no tributarios</b>
<b>II. Ingresos No Tributarios</b>	<b>0.2</b>	<b>0.1</b>	<b>0.1</b>	<b>2.0</b>	<b>0.2</b>	<b>0.2</b>	<b>4.6</b>	<b>0.2</b>	<b>0.2</b>	<b>0.5</b>	<b>0.6</b>	<b>0.2</b>	<b>0.2</b>	<b>II. Ingresos No Tributarios</b>
<b>INGRESOS CORRIENTES (I+II)</b>	<b>108.6</b>	<b>111.8</b>	<b>108.2</b>	<b>136.6</b>	<b>119.5</b>	<b>167.4</b>	<b>117.8</b>	<b>150.8</b>	<b>132.7</b>	<b>106.0</b>	<b>139.1</b>	<b>145.5</b>	<b>148.9</b>	<b>INGRESOS CORRIENTES (I+II)</b>

FUENTE: SUNAT

ELABORACIÓN: BCRP Sucursal Piura. Departamento de Estudios Económicos



**ANEXO 10**

**PIURA: GASTOS NO FINANCIEROS DEL GOBIERNO NACIONAL**

(Millones de soles)

	2015						2016								
	JUL	AGO	SET	OCT	NOV	DIC	ENE	FEB	MAR	ABR	MAY	JUN	JUL	AGO	
<b>GASTOS NO FINANCIEROS</b>	<b>135.8</b>	<b>194.0</b>	<b>193.0</b>	<b>298.4</b>	<b>158.5</b>	<b>382.4</b>	<b>132.0</b>	<b>153.9</b>	<b>141.0</b>	<b>126.0</b>	<b>107.4</b>	<b>135.3</b>	<b>127.4</b>	<b>136.1</b>	<b>GASTOS NO FINANCIEROS</b>
<b>a. GASTOS CORRIENTES</b>	<b>107.4</b>	<b>133.8</b>	<b>118.4</b>	<b>167.0</b>	<b>119.7</b>	<b>180.7</b>	<b>109.3</b>	<b>119.2</b>	<b>93.3</b>	<b>107.8</b>	<b>91.6</b>	<b>120.2</b>	<b>110.9</b>	<b>117.6</b>	<b>a. GASTOS CORRIENTES</b>
1. Personal y obligaciones sociales	39.7	28.9	36.7	35.4	33.9	46.4	39.7	38.3	37.7	37.6	38.5	42.2	48.5	34.9	1. Personal y obligaciones sociales
2. Pensiones y otras prestaciones sociales	23.0	13.6	13.5	14.8	13.5	23.5	14.7	15.2	14.6	15.4	14.9	14.7	27.5	15.3	2. Pensiones y otras prestaciones sociales
3. Bienes y servicios	19.0	57.9	21.8	50.1	35.0	69.6	34.4	22.2	27.3	19.5	25.2	21.5	24.0	24.3	3. Bienes y servicios
4. Donaciones y transferencias	5.1	0.2	0.3	23.5	22.4	5.7	19.2	5.7	0.5	2.6	0.2	1.6	0.7	0.0	4. Donaciones y transferencias
5. Otros gastos	20.6	33.2	46.1	43.2	14.9	35.5	1.3	37.8	13.2	32.7	12.8	40.1	10.2	43.1	5. Otros gastos
<b>b. GASTOS DE CAPITAL</b>	<b>28.4</b>	<b>60.2</b>	<b>74.6</b>	<b>131.4</b>	<b>38.8</b>	<b>201.7</b>	<b>22.7</b>	<b>34.7</b>	<b>47.7</b>	<b>18.2</b>	<b>15.8</b>	<b>15.1</b>	<b>16.5</b>	<b>18.5</b>	<b>b. GASTOS DE CAPITAL</b>
1. Adquisición de activos no financieros	28.4	60.0	74.6	131.3	38.8	192.1	22.7	34.7	47.7	18.2	14.1	15.1	16.5	14.1	1. Adquisición de activos no financieros
2. Otros gastos de capital	0.0	0.2	0.0	0.1	0.0	9.6	0.0	0.0	0.0	0.0	1.7	0.0	0.1	4.5	2. Otros gastos de capital

FUENTE: Ministerio de Economía y Finanzas.

ELABORACIÓN: BCRP Sucursal Piura. Departamento de Estudios Económicos



ANEXO 11

PIURA: GASTOS NO FINANCIEROS DEL GOBIERNO REGIONAL  
(Millones de soles)

	2015					2016								
	AGO	SET	OCT	NOV	DIC	ENE	FEB	MAR	ABR	MAY	JUN	JUL	AGO	
<b>GASTOS NO FINANCIEROS</b>	<b>103.5</b>	<b>115.6</b>	<b>133.4</b>	<b>128.0</b>	<b>327.1</b>	<b>93.2</b>	<b>109.9</b>	<b>123.6</b>	<b>123.5</b>	<b>129.3</b>	<b>119.5</b>	<b>149.4</b>	<b>125.2</b>	<b>GASTOS NO FINANCIEROS</b>
<b>a. GASTOS CORRIENTES</b>	<b>92.1</b>	<b>92.5</b>	<b>97.0</b>	<b>101.3</b>	<b>195.1</b>	<b>88.9</b>	<b>93.4</b>	<b>104.3</b>	<b>104.7</b>	<b>104.2</b>	<b>102.1</b>	<b>121.6</b>	<b>102.6</b>	<b>a. GASTOS CORRIENTES</b>
1. Personal y obligaciones sociales	63.3	63.1	67.2	71.7	96.3	71.2	64.1	61.7	67.3	68.0	68.2	82.0	68.5	1. Personal y obligaciones sociales
2. Pensiones y otras prestaciones sociales	9.0	9.1	8.6	9.5	14.3	12.0	9.1	9.3	9.5	9.0	9.1	11.4	9.1	2. Pensiones y otras prestaciones sociales
3. Bienes y servicios	19.4	19.9	20.8	19.6	80.3	5.1	18.5	33.1	26.6	26.6	24.5	27.4	21.8	3. Bienes y servicios
4. Otros gastos	0.4	0.4	0.4	0.5	4.2	0.6	1.7	0.2	1.3	0.6	0.3	0.5	3.3	4. Otros gastos
<b>b. GASTOS DE CAPITAL</b>	<b>11.4</b>	<b>23.1</b>	<b>36.4</b>	<b>26.7</b>	<b>132.0</b>	<b>4.3</b>	<b>16.5</b>	<b>19.3</b>	<b>18.8</b>	<b>25.1</b>	<b>17.4</b>	<b>27.8</b>	<b>22.6</b>	<b>b. GASTOS DE CAPITAL</b>
1. Adquisición de activos no financieros	11.2	22.9	36.2	26.5	131.8	2.6	16.3	16.5	17.2	23.5	17.2	27.8	22.6	1. Adquisición de activos no financieros
2. Otros gastos de capital	0.2	0.2	0.2	0.2	0.2	1.7	0.2	2.8	1.6	1.6	0.2	0.0	0.0	2. Otros gastos de capital

FUENTE: Ministerio de Economía y Finanzas.

ELABORACIÓN: BCRP Sucursal Piura. Departamento de Estudios Económicos



ANEXO 12

PIURA: GASTOS NO FINANCIEROS DE LOS GOBIERNOS LOCALES  
(Millones de soles)

	2015					2016								
	AGO	SET	OCT	NOV	DIC	ENE	FEB	MAR	ABR	MAY	JUN	JUL	AGO	
<b>GASTOS NO FINANCIEROS</b>	<b>100.4</b>	<b>97.4</b>	<b>105.9</b>	<b>105.7</b>	<b>272.5</b>	<b>43.4</b>	<b>71.3</b>	<b>128.2</b>	<b>78.5</b>	<b>110.7</b>	<b>89.7</b>	<b>133.0</b>	<b>99.3</b>	<b>GASTOS NO FINANCIEROS</b>
<b>a. GASTOS CORRIENTES</b>	<b>47.0</b>	<b>43.5</b>	<b>47.6</b>	<b>44.2</b>	<b>83.9</b>	<b>34.1</b>	<b>44.3</b>	<b>53.0</b>	<b>48.7</b>	<b>62.4</b>	<b>48.0</b>	<b>57.9</b>	<b>45.6</b>	<b>a. GASTOS CORRIENTES</b>
1. Personal y obligaciones sociales	13.6	12.1	13.5	13.0	20.8	19.4	14.1	15.0	14.5	19.4	15.9	23.2	13.9	1. Personal y obligaciones sociales
2. Pensiones y otras prestaciones sociales	3.2	4.8	4.5	3.7	9.6	1.3	1.9	2.1	2.7	2.3	2.6	3.7	4.0	2. Pensiones y otras prestaciones sociales
3. Bienes y servicios	28.2	25.4	28.0	25.8	51.7	12.3	25.2	33.7	29.8	37.2	27.8	28.1	26.1	3. Bienes y servicios
4. Donaciones y transferencias	0.7	0.5	0.5	0.6	0.8	0.1	0.4	0.6	0.6	0.8	0.4	0.5	0.6	4. Donaciones y transferencias
5. Otros gastos	1.3	0.7	1.1	1.1	1.0	1.0	2.7	1.6	1.1	2.7	1.4	2.6	0.9	5. Otros gastos
<b>b. GASTOS DE CAPITAL</b>	<b>53.4</b>	<b>53.9</b>	<b>58.3</b>	<b>61.5</b>	<b>188.6</b>	<b>9.3</b>	<b>27.0</b>	<b>75.2</b>	<b>29.8</b>	<b>48.3</b>	<b>41.7</b>	<b>75.0</b>	<b>53.7</b>	<b>b. GASTOS DE CAPITAL</b>
1. Adquisición de activos no financieros	51.3	53.5	57.9	60.9	185.2	9.2	26.3	73.8	29.2	47.4	39.8	67.2	48.2	1. Adquisición de activos no financieros
2. Otros gastos de capital	2.1	0.4	0.4	0.6	3.4	0.1	0.7	1.4	0.6	0.9	1.8	7.8	5.5	2. Otros gastos de capital

FUENTE: Ministerio de Economía y Finanzas.

ELABORACIÓN: BCRP Sucursal Piura. Departamento de Estudios Económicos



**ANEXO 13**

**PIURA: CARTERA PESADA EN EL SISTEMA FINANCIERO 1/  
(En porcentajes)**

ENTIDADES FINANCIERAS	2015						2016							ENTIDADES FINANCIERAS
	JUL	AGO	SET	OCT	NOV	DIC	ENE	FEB	MAR	ABR	MAY	JUN	JUL	
<b>A. BANCO DE LA NACIÓN</b>	2.0	2.0	2.1	1.9	1.9	1.8	1.6	1.5	1.5	1.5	1.6	1.7	1.6	<b>A. BANCO DE LA NACIÓN</b>
<b>B. EMPRESAS BANCARIAS</b>	<b>5.0</b>	<b>4.8</b>	<b>4.7</b>	<b>4.6</b>	<b>4.6</b>	<b>4.4</b>	<b>5.2</b>	<b>5.3</b>	<b>5.4</b>	<b>5.4</b>	<b>5.7</b>	<b>5.7</b>	<b>5.5</b>	<b>B. EMPRESAS BANCARIAS</b>
Agrobanco	1.1	1.1	1.0	1.0	0.9	0.7	0.9	1.0	0.6	0.7	0.8	0.6	0.5	Agrobanco
<b>C. INSTITUCIONES DE MICROFINANZAS</b>														<b>C. INSTITUCIONES DE MICROFINANZAS</b>
Cajas Municipales	8.3	8.3	8.2	8.4	8.8	7.5	8.0	8.2	8.2	8.3	9.0	8.7	8.8	Cajas Municipales
Edpymes	4.8	4.9	4.7	4.7	4.7	4.1	4.1	4.4	4.5	4.6	6.0	5.6	6.2	Edpymes
Empresas Financieras	5.8	5.8	5.6	5.5	5.3	5.2	5.4	5.6	5.6	5.4	5.7	6.0	6.0	Empresas Financieras
<b>TOTAL</b>	<b>5.5</b>	<b>5.4</b>	<b>5.3</b>	<b>5.3</b>	<b>5.3</b>	<b>4.9</b>	<b>5.6</b>	<b>5.7</b>	<b>5.8</b>	<b>5.8</b>	<b>6.2</b>	<b>6.1</b>	<b>6.0</b>	<b>TOTAL</b>

1/ Cifras preliminares

FUENTE: Superintendencia de Banca, Seguros y AFP (SBS)

ELABORACIÓN: BCRP Sucursal Piura. Departamento de Estudios Económicos