

BANCO CENTRAL DE RESERVA DEL PERÚ
SUCURSAL PIURA



PIURA: Síntesis de Actividad Económica
Junio 2016¹

Departamento de Estudios Económicos

El Banco Central de Reserva del Perú (BCRP) considera importante presentar un conjunto de indicadores sectoriales de la actividad económica regional, cuya base estadística es recopilada de las siguientes fuentes de información: Instituto Nacional de Estadística e Informática (INEI), Ministerio de Agricultura, PRODUCE, Ministerio de Energía y Minas, Petroperú, Ministerio de Trabajo y encuesta a empresas industriales para el sector real; Superintendencia Nacional de Aduanas y de Administración Tributaria (SUNAT) para las operaciones comerciales de exportación e importación y de impuestos; Ministerio de Economía y Finanzas (MEF), consulta Query, para la ejecución del presupuesto público; Superintendencia de Banca, Seguros y AFP (SBS) para los créditos y depósitos, utilizándose el Valor Bruto de Producción a precios del año 2007.

¹ En el presente informe participaron Mario Alvarado Tabacchi, Rosario Alama Salazar y José Lupú Flgallo.

ÍNDICE

	<i>Página</i>
RESUMEN EJECUTIVO.....	3
I. ACTIVIDAD PRODUCTIVA.....	5
1. Actividad primaria.....	5
1.1 Sector agropecuario.....	5
1.2 Sector pesca	6
1.3 Sector hidrocarburos.....	7
2. Otros indicadores sectoriales.....	8
2.1 Sector manufactura.....	8
2.2 Sector construcción.....	9
II. SECTOR EXTERNO	10
1. Exportaciones.....	10
III. CRÉDITO Y DEPÓSITOS.....	11
1. Crédito.....	11
2. Depósitos	13
IV. EJECUCIÓN DEL PRESUPUESTO DE GASTOS DEL GOBIERNO GENERAL.....	14
1. Gasto corriente no financiero	14
2. Gasto de capital	14
V. ANEXOS	16

RESUMEN EJECUTIVO

Principales hechos de importancia

- En junio, las **actividades primarias** registraron comportamientos mixtos. De un lado, el sector agropecuario creció en 4,8 por ciento respecto a similar mes del año previo. De otro lado, se contrajeron los sectores pesquero (-75,2 por ciento) y de hidrocarburos (-7,5 por ciento).
- En cuanto a los **otros indicadores** de actividad económica en la región, destaca el crecimiento mensual de los despachos de cemento (17,8 por ciento interanual) y del crédito (3,9 por ciento). En contraste, se contrajo la producción manufacturera (-20,7 por ciento), las exportaciones (-35,2 por ciento) y la inversión pública (-5,4 por ciento).
- En lo referente a la dinámica de la **inversión privada** en el departamento, destacan los siguientes hechos de importancia:
 - ✓ La modernización de la refinería de Talara lleva ya un avance del 42 por ciento. Los nuevos equipos provenientes de Asia y Europa están siendo instalados. A la fecha trabajan en el proyecto 3 417 personas y se espera que en setiembre se llegue al requerimiento pico de 4 500 trabajadores.
 - ✓ Aeropuertos del Perú (AdP) invertirá US\$ 60 millones en el aeropuerto de Piura (US\$ 60 millones). Los trabajos se enfocarán en la rehabilitación de pistas y comenzarán en el cuarto trimestre de 2016.
 - ✓ Empezará operar el centro comercial Diver Plaza en la ciudad Piura, cerca al Complejo de Mercados. La construcción de esta galería requirió una inversión de S/ 6 millones y contará con 180 puestos, dedicados básicamente a confecciones textiles y calzado.
 - ✓ La Asociación José Olaya, vendedores de frutas en el mercado central de la ciudad de Piura, tendrán un nuevo centro comercial, el cual constará de cinco pisos (cuatro para tiendas y oficinas y uno para patio de comidas) y demandará una inversión de S/ 12 millones. En total, habrá 150 puestos de venta disponibles.

Actividad primaria

- En junio, el **sector agropecuario** creció en 4,8 por ciento respecto a similar mes del año anterior, debido al comportamiento positivo de los subsectores agrícola (2,3 por ciento interanual) y pecuario (10,1 por ciento). Fue determinante en este resultado el incremento en la producción de arroz (13,4 por ciento) y carne de aves (31,6 por ciento).
- En el mes bajo análisis, la **actividad pesquera** registró una caída de 75,2 por ciento respecto a similar período del año 2015, debido al menor desembarque para congelado (-85,4 por ciento) y harina (-65,9 por ciento), que contrarrestó el incremento para enlatado (101,6 por ciento). La escasez de agua siguió siendo severa.
- La producción mensual de **hidrocarburos** se contrajo en 7,5 por ciento interanual. Esto obedeció a la caída en la extracción de petróleo (-7,9 por ciento).

Otros indicadores de actividad económica

- En junio, la **actividad industrial** decreció en 20,7 por ciento respecto de análogo mes del año anterior, merced a la contracción de la manufactura primaria (-26,1 por ciento). Fue determinante la caída en la producción de derivados pesqueros (-73,0 por ciento), en cuyo caso influyó la escasez de materia prima (en especial, de pota) debido a condiciones marinas adversas.
- En el mes bajo análisis, los **despachos de cemento** crecieron 17,8 por ciento interanual.
- El **crédito** aumentó en 3,9 por ciento respecto de junio de 2015. El financiamiento a personas creció en 2,6 por ciento interanual y a empresas, en 4,9 por ciento.
- Por su parte, la inversión pública fue menor en 5,4 por ciento, en términos reales, a la del mismo mes del año pasado, debido al menor gasto de capital registrado por las municipalidades (-27,2 por ciento), a raíz de la caída en los ingresos por concepto de canon y FONCOMUN; esto contrarrestó la expansión del gasto del Gobierno Nacional (30,1 por ciento) y del Gobierno Regional (73,2 por ciento).

CUADRO N° 1
PIURA
OTROS INDICADORES DE ACTIVIDAD ECONÓMICA
(Variación % respecto a similar mes del año anterior)

	Ene.16	Feb.16	Mar.16	Abr.16	May.16	Jun.16
Producción industrial 1/	↓ -6.6	↓ -26.4	↓ -29.3	↓ -27.6	↓ -30.1	↓ -20.7
Despachos de cemento 1/	↑ 16.7	↑ 13.9	↑ 2.2	↑ 21.3	↑ 8.3	↑ 17.8
Exportaciones 2/	↑ 0.3	↓ -32.2	↓ -16.6	↓ -20.7	↓ -15.8	↓ -35.2
Crédito total 2/	↑ 4.6	↑ 4.0	↑ 4.0	↑ 3.9	↑ 3.6	↑ 3.9
Inversión pública 1/	↑ 77.0	↑ 25.5	↓ -4.4	↓ -29.3	↓ -1.5	↓ -5.4

1/ En términos reales.

2/ En términos nominales.

Fuentes: BCRP-Sucursales, PRODUCE, PETROPERU, Cementos Pacasmayo, MINTRA, SBS, SUNAT y MEF.

I. ACTIVIDAD PRODUCTIVA

1. Actividad primaria

1.1 Sector agropecuario

- En junio, el sector agropecuario creció en 4,8 por ciento respecto a similar mes del año anterior, debido al comportamiento positivo de los subsectores agrícola (2,3 por ciento interanual) y pecuario (10,1 por ciento). Fue determinante en este resultado el incremento en la producción de arroz (13,4 por ciento) y carne de aves (31,6 por ciento). En relación con el arroz, su desempeño se explica por mayores cosechas y rendimientos.

CUADRO N° 2
PIURA
SECTOR AGROPECUARIO 1/
(En toneladas)

Subsectores	Estructura Porcentual 2013 2/	JUNIO			ENERO - JUNIO		
		2015	2016	Var.%	2015	2016	Var.%
AGRÍCOLA	69.7			2.3			20.4
Orientada al mercado externo y agroindustria 2/	40.5			-16.6			18.3
Algodón	1.0	10	0	-100.0	10	0	-100.0
Café	0.8	1 087	854	-21.4	1 087	936	-13.9
Frijol Caupí	0.2	693	481	-30.6	1 217	8 173	571.6
Mango	14.4	0	0	n.d.	119 426	129 264	8.2
Maíz Amarillo Duro	3.0	7 586	8 565	12.9	15 451	13 136	-15.0
Plátano	8.0	21 299	18 233	-14.4	124 656	125 121	0.4
Vid	12.8	3 000	1 200	-60.0	3 003	13 200	339.6
Palta	0.1	1 292	1 584	22.6	2 495	6 210	148.9
Cacao	0.1	154	185	20.1	529	716	35.3
Páprika	0.0	197	0	-100.0	197	0	-100.0
Piquillo	0.2	0	455	n.d.	30	465	1450.0
Orientada al mercado interno 2/	29.2			7.4			21.9
Arroz	20.5	153 087	173 553	13.4	284 727	372 670	30.9
Arveja G/S	0.5	154	92	-40.3	160	92	-42.5
Camote	0.5	3 537	199	-94.4	5 118	4 424	-13.6
Cebolla	0.1	106	1 223	1053.8	2 540	2 944	15.9
Frijol G/S	0.5	572	557	-2.6	1 027	2 330	126.9
Limón	4.0	14 251	11 483	-19.4	87 904	86 415	-1.7
Maíz Amiláceo	1.2	1 348	1 120	-16.9	2 185	1 256	-42.5
Papa	1.0	2 046	1 094	-46.5	7 885	5 247	-33.5
Trigo	0.5	720	728	1.1	720	732	1.7
Yuca	0.4	1 190	262	-78.0	3 045	3 062	0.6
PECUARIO	30.3			10.1			3.3
Carne de Aves 3/	11.2	2 332	3 069	31.6	14 398	15 753	9.4
Huevo	1.1	429	397	-7.4	2 413	2 484	2.9
Carne de vacuno 3/	8.4	1 370	1 478	7.9	8 414	8 515	1.2
Leche	2.5	4 143	4 370	5.5	22 673	23 441	3.4
Carne de Ovino 3/	2.4	313	312	-0.4	1 622	1 620	-0.1
Carne de Porcino 3/	2.9	830	738	-11.1	4 211	4 287	1.8
Carne de Caprino 3/	1.9	428	392	-8.5	2 330	2 204	-5.4
SECTOR AGROPECUARIO	100.00			4.8			12.2

1/ Cifras preliminares

2/ A precios de 2007

3/ Peso neto

Fuente: Ministerio de Agricultura y Riego

Elaboración: BCRP, Sucursal Piura. Departamento de Estudios Económicos



- En el primer semestre, el sector se expandió en 12,2 por ciento, debido principalmente al incremento en la producción de arroz (30,9 por ciento) y uva (339,6 por ciento).
- En lo que va de la campaña agrícola 2015-2016 (agosto 2015 - junio 2016), se instalaron un total de 133,5 miles de hectáreas de cultivos transitorios lo que supuso un incremento del 1,2 por ciento respecto de similar período de la campaña anterior. Fue gravitante la mayor ejecución de frijol caupí (158,9 por ciento de aumento) y maíz amarillo duro (18,9 por ciento) ya que las lluvias registradas permitieron instalar estos cultivos bajo régimen de secano. El arroz acumuló un total de 59 341 hectáreas (0,5 por ciento más que en la campaña anterior).
- En relación con los volúmenes de agua en los reservorios de la región, Poechos mostró una disponibilidad de 427,1 millones de m³ al cierre de junio, equivalentes al 87,2 por ciento de su capacidad útil. Por otra parte, la represa de San Lorenzo albergaba 201,2 millones de m³ llegando al tope de su capacidad efectiva.

CUADRO N° 3
PIURA
SUPERFICIE SEMBRADA 1/
(Hectáreas)

CULTIVO	Campaña Agrícola ^{2/}		Variación	
	2014/2015	2015/2016	Absoluta	Porcentual
CULTIVOS TRANSITORIOS	131 944	133 497	1 553	1.2
Algodón	2 479	373	-2 106	-85.0
Arroz	59 054	59 341	287	0.5
Frijol Caupí	3 656	9 466	5 810	158.9
Frijol G/S	5 384	6 338	954	17.7
Maíz Amarillo Duro	13 966	16 608	2 642	18.9
Maíz Amiláceo	17 882	14 566	-3 316	-18.5
Papa	1 775	1 416	- 359	-20.2
Trigo	12 957	11 376	-1 581	-12.2
Yuca	1 232	991	- 241	-19.6
Otros	13 559	13 022	- 537	-4.0
CULTIVOS PERMANENTES	1 607	2 060	453	28.2
Limón	240	0	- 240	-100.0
Mango	3	0	- 3	-100.0
Plátano	732	1 224	492	67.2
Vid	632	836	204	32.3
Total	133 551	135 557	2 006	1.5

1/ Cifras preliminares

2/ De agosto a junio

FUENTE: MINAGRI

1.2 Sector pesca

- En junio, la actividad pesquera registró una caída de 75,2 por ciento respecto a similar mes del año 2015, debido al menor desembarque para congelado (-85,4 por ciento) y harina (-65,9 por ciento), que contrarrestó el incremento para enlatado (101,6 por ciento). La escasez de pota siguió siendo severa, a pesar de haber transcurrido ya todo el período marzo-junio que normalmente es el de mayor extracción estacional de esta especie.
- Durante el primer semestre del año, la producción sectorial se contrajo en 70,7 por ciento respecto de similar período del año previo, en medio de condiciones marinas anómalas propiciadas por un Fenómeno El Niño atípico, acompañado de vientos fuertes procedentes del sur.

**CUADRO N° 4
PIURA
SECTOR PESCA 1/
(En toneladas)**

	JUNIO			ENERO - JUNIO		
	2015	2016	Var %	2015	2016	Var %
Consumo Humano Directo			-75.6			-70.4
Congelado	43 627	6 369	-85.4	329 815	84 045	-74.5
Enlatado	715	1 441	101.6	8 117	9 165	12.9
Fresco 2/	5 806	6 000	3.3	48 531	25 969	-46.5
Curado 2/	100	100	0.0	600	600	0.0
Consumo Humano Indirecto			-65.9			-83.7
Harina	14 713	5 019	-65.9	63 549	10 335	-83.7
TOTAL			-75.2			-70.7

1/ A precios de 2007. Cifras preliminares

2/ Información estimada en base a la proporcionada por la Gerencia Regional de la Producción - Piura

Fuente: PRODUCE

Elaboración: BCRP Sucursal Piura. Departamento de Estudios Económicos.

**GRÁFICO N° 1
PIURA
CRECIMIENTO DE LA PESCA
(Variación % real respecto a similar mes del año anterior)**

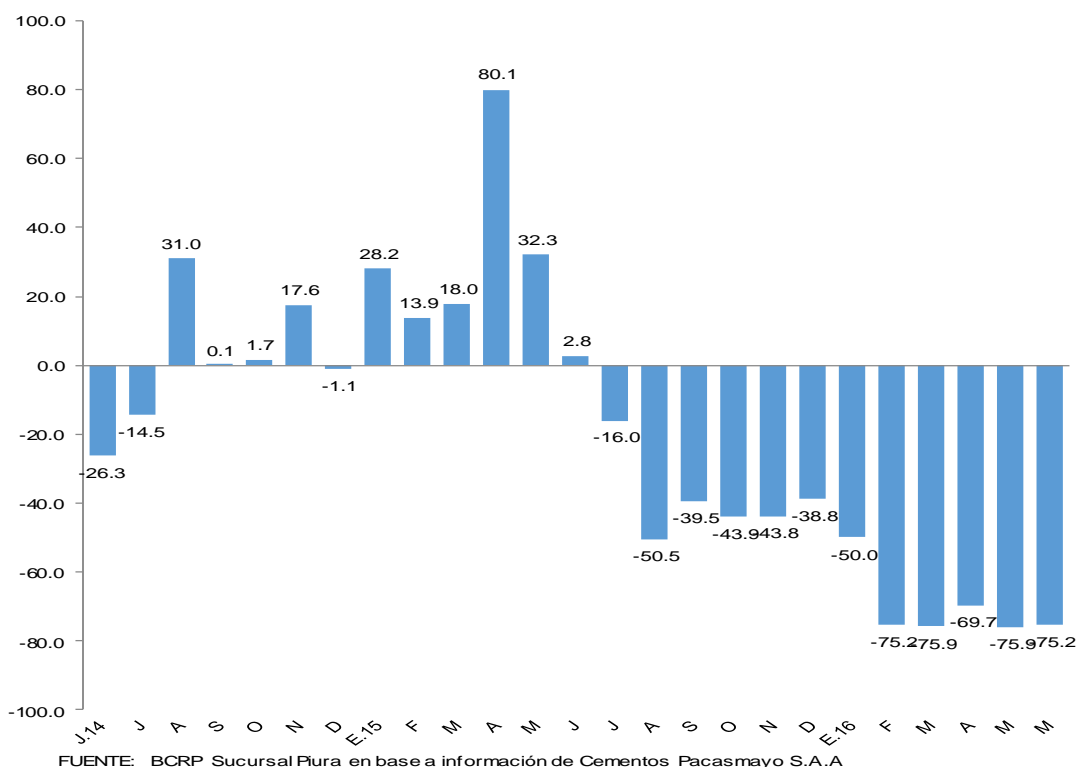

1.3. Sector hidrocarburos

- En junio, la producción de hidrocarburos se contrajo en 7,5 por ciento respecto a análogo mes del año pasado. Esto obedeció a la caída en la extracción de petróleo (-7,9 por ciento). En lo que va del año, la producción sectorial se contrajo en 9,6 por ciento. La baja en el



precio internacional del petróleo está llevando a las empresas a recortar sus planes de inversión, sobre todo en la perforación de nuevos pozos.

**CUADRO N° 5 1/
PIURA
PRODUCCIÓN DE HIDROCARBUROS**

	Junio			Enero - Junio		
	2015	2016	Var.%	2015	2016	Var.%
GAS NATURAL(miles de p3)	1 407 012	1 410 247	0.2	7 829 635	8 018 991	2.4
GMP	270 652	239 397	-11.5	1 653 613	1 469 929	-11.1
P. Monterrico	64 356	72 387	12.5	341 426	386 310	13.1
Sapet	93 982	94 873	0.9	566 045	564 361	-0.3
Petrobras	420 986	452 805	7.6	2 354 423	2 485 550	5.6
Olympic	330 534	308 073	-6.8	1 848 515	1 790 358	-3.1
Savía	226 502	242 712	7.2	1 065 613	1 322 483	24.1
PETROLEO CRUDO (barriles)	901 123	830 059	-7.9	5 673 996	5 096 267	-10.2
Petrobras	312 495	321 970	3.0	1 879 733	1 963 623	4.5
P. Monterrico	13 235	11 838	-10.6	79 546	71 524	-10.1
Interoil				192 103		-100.0
Unipetro	2 854	5 780	102.5	31 850	35 156	10.4
Sapet	101 829	97 646	-4.1	623 049	576 901	-7.4
Olympic	121 405	108 492	-10.6	776 183	706 988	-8.9
GMP	46 537	34 116	-26.7	286 574	215 970	-24.6
Savía (ex Petrotech)	302 768	250 217	-17.4	1 804 958	1 526 105	-15.4
TOTAL 1/			-7.5			-9.6

1/ Variación porcentual en terminos reales a precios de 2007

FUENTE: PERUPETRO

ELABORACIÓN: BCRP Sucursal Piura. Departamento de Estudios Económicos

2. Otros indicadores sectoriales

2.1 Sector manufactura

- En junio, la actividad industrial decreció en 20,7 por ciento respecto de análogo mes del año anterior, merced a la contracción de la manufactura primaria (-26,1 por ciento). Fue determinante la caída en la producción de derivados pesqueros (-73,0 por ciento), en cuyo caso influyó la escasez de materia prima (en especial, de pota) debido a condiciones marinas adversas; en particular, retrocedió la producción de pescado congelado (-74,7 por ciento) y harina (-64,1 por ciento). Esto fue compensado, en parte, por la expansión en la producción de arroz pilado (33,8 por ciento), debido a una adecuada dotación de materia prima, y de derivados del petróleo (34,7 por ciento).
- De otro lado, el significativo dinamismo de la manufactura no primaria se explica por el inicio de producción de cemento en setiembre del año pasado. Sin embargo, en el lado negativo, es destacable la caída en la producción de hilados de algodón (-63,5 por ciento), debido al debilitamiento del mercado interno y externo en medio de la competencia china e hindú.

**CUADRO N° 6
PIURA
SECTOR MANUFACTURA 1/**

(Variación % real respecto a similar periodo del año anterior)

Ramaz de actividad	Estructura porcentual 2014 2/	JUNIO	ENERO - JUNIO
		Var. %	Var. %
MANUFACTURA PRIMARIA	96.4	-26.1	-24.8
Derivados pesqueros	51.9	-73.0	-62.6
Derivados de petróleo	38.2	34.7	26.0
Arroz pilado	5.8	33.8	30.9
Oleína	0.5	n.d.	31.4
MANUFACTURA NO PRIMARIA	3.6	119.1	95.3
Jugos de fruta	0.2	-100.0	-48.6
Harina de trigo	1.6	15.7	-4.0
Hilados de algodón	1.6	-63.5	-28.8
Aceite esencial de limón	0.0	120.4	89.1
Cáscara deshidratada de limón	0.2	12.8	3.9
Cemento	0.0	n.d.	n.d.
SECTOR MANUFACTURA	100.0	-20.7	-21.0

1/ Cifras preliminares.

2/ A precios de 1994.

Fuente: Empresas Industriales, PRODUCE y PETROPERÚ

- En el primer semestre, el sector manufacturero mostró una caída del 21,0 por ciento en relación con similar período del año pasado debido al retroceso observado en la producción de derivados pesqueros (-62,6 por ciento), lo que no pudo ser contrarrestado por el desempeño positivo de la industria petrolera (26,0 por ciento) y de pilado de arroz (30,9 por ciento).

**GRÁFICO N° 2
PIURA
CRECIMIENTO DE LA MANUFACTURA**
(Variación % real respecto a similar mes del año anterior)

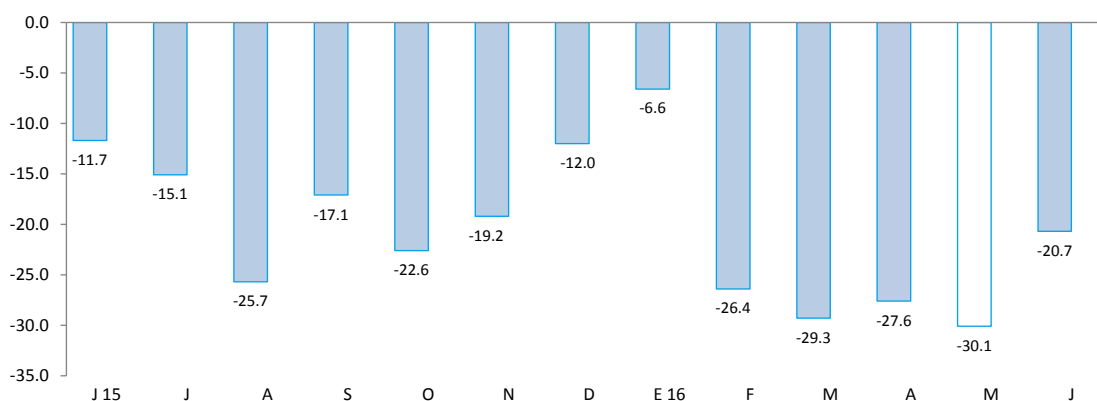

Fuente: BCRP, Sucursal Piura en base a información de MINAGRI, PETROPERU, PRODUCE y empresas.

2.2 Sector construcción

- En el mes bajo análisis, los despachos de cemento crecieron en 17,8 por ciento con relación a junio de 2015. Durante el primer semestre del año, el incremento fue de 13,1 por ciento respecto de similar período del año previo.

GRÁFICO N° 3
PIURA
CRECIMIENTO DE LOS DESPACHOS DE CEMENTO
 (Variación % real respecto a similar mes del año anterior)

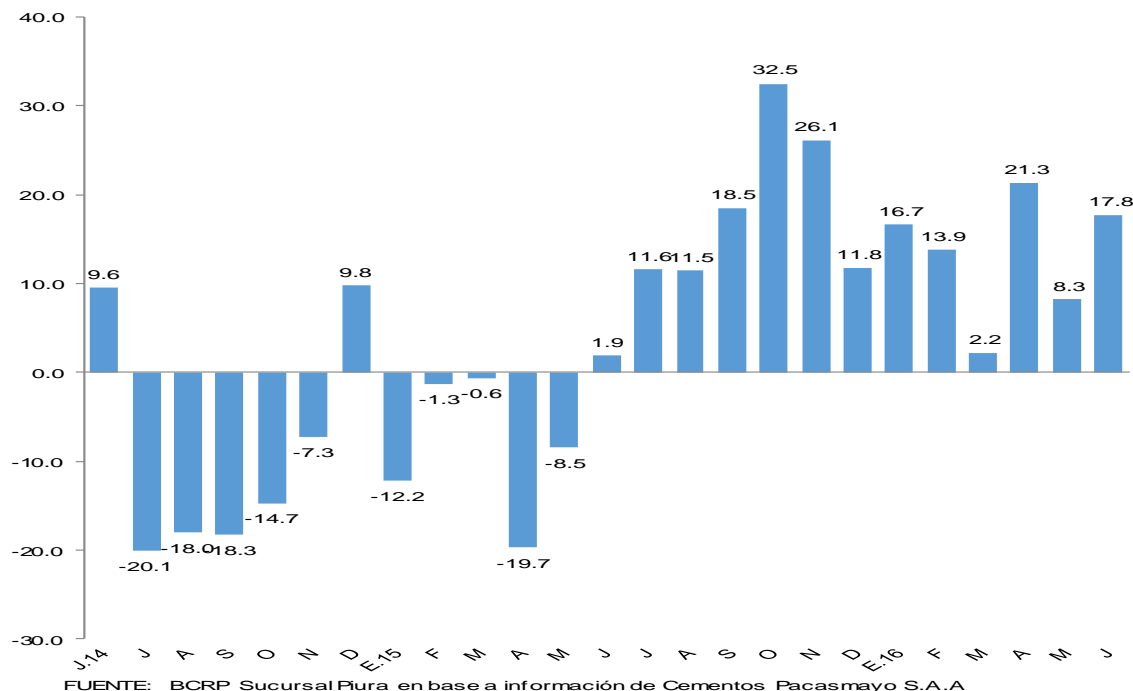

II. SECTOR EXTERNO

1. Exportaciones

- En junio, las exportaciones de Piura totalizaron US\$ 105,4 millones, registrando una caída de 35,2 por ciento respecto de igual mes del año pasado. Las exportaciones tradicionales se contrajeron en 69,1 por ciento y las no tradicionales, en 11,8 por ciento.
- En el caso de los productos tradicionales (US\$ 20,5 millones), la disminución se explica por la menor venta de petróleo y derivados (-77,6 por ciento), harina de pescado (-34,6 por ciento) y café (-100,0 por ciento), que contrarrestó el incremento en oleína (26,1 por ciento).
- En relación con los productos no tradicionales (US\$ 84,8 millones), el retroceso se atribuye a menores envíos de fosfatos naturales (-29,5 por ciento), conservas de pescado (-56,3 por ciento), pota (-40,6 por ciento), conchas de abanico (-78,8 por ciento), hilados (-53,7 por ciento) y limones (-30,9 por ciento), que contrarrestaron el incremento en aceite esencial de limón (2 289,4 por ciento), etanol (1 169,7 por ciento), pimientos preparados (118,1 por ciento) bananas (5,0 por ciento), mangos (21,0 por ciento) y pescado congelado (41,0 por ciento).
- Durante el primer semestre del año, las exportaciones llegaron a US\$ 861,5 millones, mostrando una caída de 18,2 por ciento en relación con similar período del año 2015 debido básicamente a las menores ventas de petróleo y derivados (-43,1 por ciento) y productos pesqueros no tradicionales (-42,7 por ciento). Los principales países de destino fueron Estados Unidos (25,0 por ciento), Países Bajos (11,9 por ciento), Panamá (8,5 por ciento), España (5,5 por ciento), Brasil (4,8 por ciento), Canadá (4,1 por ciento), India (3,9 por ciento) y China (3,6 por ciento).

CUADRO Nº 7
PIURA
EXPORTACIONES POR GRUPO DE PRODUCTOS 1/
(Valor FOB en millones de US\$)

	Estructura %	JUNIO			ENERO - JUNIO		
	2013	2015	2016	Var %	2015	2016	Var %
PRODUCTOS TRADICIONALES	44.5%	66.6	20.5	-69.1	264.2	204.1	-22.8
Pesquero	3.9%	8.4	8.0	-4.7	37.3	69.7	86.9
Agropecuario	0.5%	1.7	0.1	-96.6	7.3	9.0	23.8
Minería	1.2%	0.6	0.0	-100.0	3.6	2.5	-31.4
Petróleo y derivados	38.9%	55.9	12.5	-77.6	216.0	122.9	-43.1
PRODUCTOS NO TRADICIONALES	55.5%	96.2	84.8	-11.8	789.4	657.4	-16.7
Agropecuario	17.3%	20.7	24.2	17.1	260.5	258.2	-0.9
Pesquero	19.5%	41.3	26.7	-35.3	341.8	196.0	-42.7
Textil	0.7%	1.1	0.5	-53.5	5.9	5.1	-13.7
Maderas y Papeles	0.0%	0.0	0.0	-69.5	0.1	0.2	59.4
Químico	2.9%	1.6	10.3	564.8	14.4	37.8	162.8
Minería No Metálica	14.7%	31.2	23.0	-26.3	164.4	156.7	-4.7
Sidero-Metalúrgico y Joyería	0.0%	0.0	0.0	49.8	0.1	0.2	65.3
Metal-Mecánico	0.4%	0.3	0.1	-76.4	1.9	2.9	54.3
Resto de No Tradicionales	0.0%	0.0	0.0	6.0	0.2	0.2	-8.4
TOTAL EXPORTACIONES	100.0%	162.7	105.4	-35.2	1,053.6	861.5	-18.2

1/ Cifras preliminares

2/ En base a la estructura de similar período de 2013

FUENTE : SUNAT.

ELABORACIÓN: BCRP Sucursal Piura. Departamento de Estudios Económicos

III. CRÉDITO Y DEPÓSITOS

1. Créditos

- En junio, el crédito registró un aumento de 3,9 por ciento interanual, el cual significó un ritmo de crecimiento sustancialmente menor al observado en similar mes de 2015 (7,8 por ciento).
- Según tipo de moneda, el crédito en moneda nacional creció en 8,5 por ciento interanual, en tanto que el crédito en moneda extranjera disminuyó 13,9 por ciento. El 83,1 por ciento del crédito total fue otorgado en moneda nacional.

CUADRO Nº 8
PIURA
CRÉDITOS 1/

	Saldos en millones de soles con TCF 1/		Tasa de crecimiento (%)	
	May-16	Jun-16	Mes	12 Meses
POR TIPO DE CRÉDITO				
Empresas	3 579	3 608	0,8	4,9
Personas	2 650	2 671	0,8	2,6
TOTAL	6 229	6 278	0,8	3,9
POR TIPO DE MONEDA				
MN	5 171	5 214	0,8	8,5
ME (Mill. US\$)	310	312	0,5	-13,9

1/ TCF = Tipo de cambio contante (S/ 3,41 por US\$)

Fuente: SBS y AFP.

Elaboración: BCRP, Sucursal Piura. Departamento de Estudios Económicos.



**GRÁFICO Nº 5
PIURA
CRECIMIENTO DEL CREDITO 1/**

(Variación % respecto a similar mes del año anterior)

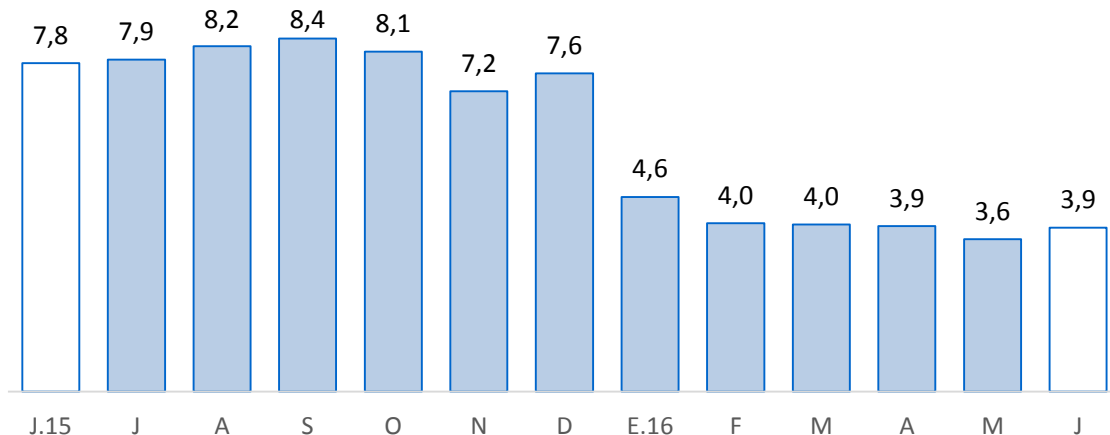

Fuente: SBS y AFP

- En cuanto al tipo de crédito, el financiamiento a personas creció 2,6 por ciento respecto de abril del año pasado básicamente por el incremento del crédito de consumo en 7,4 por ciento. En tanto, el financiamiento a empresas registró un crecimiento de 4,9 por ciento interanual; en este caso, el mayor dinamismo se observó en las colocaciones dirigidas a pequeñas empresas (18,6 por ciento interanual).

**GRÁFICO Nº 6
PIURA
PIURA: EVOLUCIÓN DEL TIPO DE CRÉDITO**
(Variación % respecto a similar mes del año anterior)

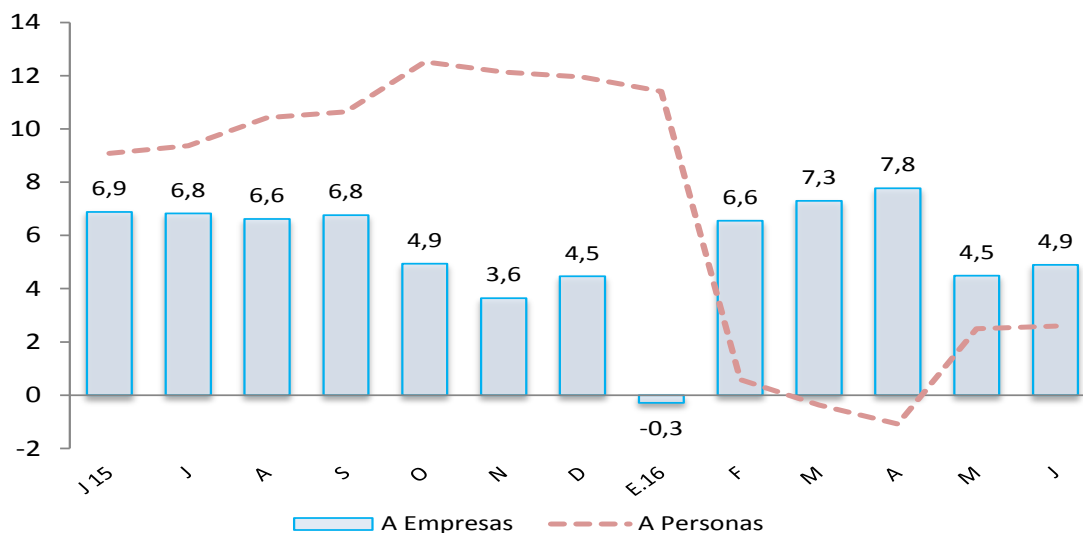

- La tasa de morosidad registrada en mayo último fue de 6,2 por ciento, mayor en 0,7 puntos porcentuales a la del mismo mes de 2015 y 0,4 por ciento superior a la del mes precedente; asimismo, se situó por encima de la mora promedio a nivel nacional (3,2 por ciento). La morosidad de las cajas municipales fue de 9,0 por ciento; empresas financieras, 5,7 por ciento; banca múltiple, 5,7 por ciento; Edpymes, 6,0 por ciento; Banco de la Nación, 1,6 por ciento y Agrobanco, 0,8 por ciento.

GRÁFICO Nº 7
PIURA
TASA DE MOROSIDAD
(En porcentaje)

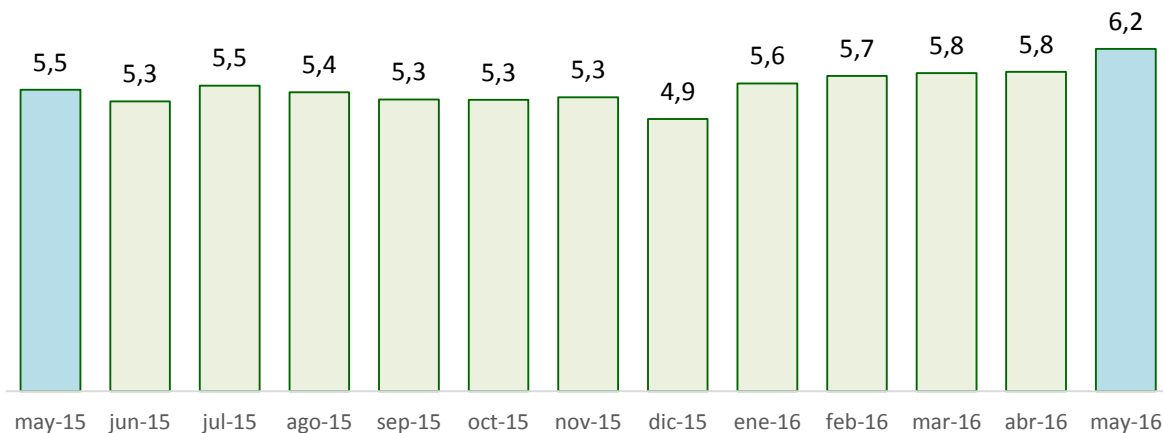

Fuente: SBS y AFP

Elaboración: BCRP, Sucursal Piura – Departamento de Estudios Económicos

2. Depósitos

- En junio, los depósitos en las instituciones financieras subieron en 1,5 por ciento interanual, muy por debajo de la tasa observada en similar mes del año previo (14,1 por ciento).
- Por tipo de moneda, los depósitos en soles crecieron 3,3 por ciento interanual y los depósitos en moneda extranjera se redujeron en 2,7 por ciento. La tasa de dolarización de los depósitos fue de 28,6 por ciento.
- Según tipo de depósito, los depósitos a la vista decrecieron en 15,2 por ciento (representan el 20,8 por ciento del total), lo cual fue compensado por el aumento de los depósitos a plazo en 10,1 por ciento (representan el 49,1 por ciento del total) y de los ahorros corrientes en 2,5 por ciento.

CUADRO Nº 9
PIURA
DEPÓSITOS 1/
(SalDOS en millones de soles)

	Saldos en millones de soles con TCF 1/		Tasa de crecimiento (%)	
	May-16	Jun-16	Mes	12 Meses
POR TIPO DE DEPÓSITO				
Vista	859	826	-3,8	-15,2
Ahorro	1 187	1 192	0,4	2,5
A plazo	1 918	1 944	1,4	10,1
TOTAL	3 964	3 962	0,0	1,5
POR TIPO DE MONEDA				
MN	2 815	2 829	0,5	3,3
ME (Mill. US\$)	337	332	-1,3	-2,7

1/ TCF = Tipo de cambio contante (S/ 3,41 por US\$)

Fuente: SBS y AFP.

Elaboración: BCRP, Sucursal Piura. Departamento de Estudios Económicos.

GRÁFICO N° 8
PIURA
CRECIMIENTO DE LOS DEPÓSITOS 1/
(Variación % respecto a similar mes del año anterior)

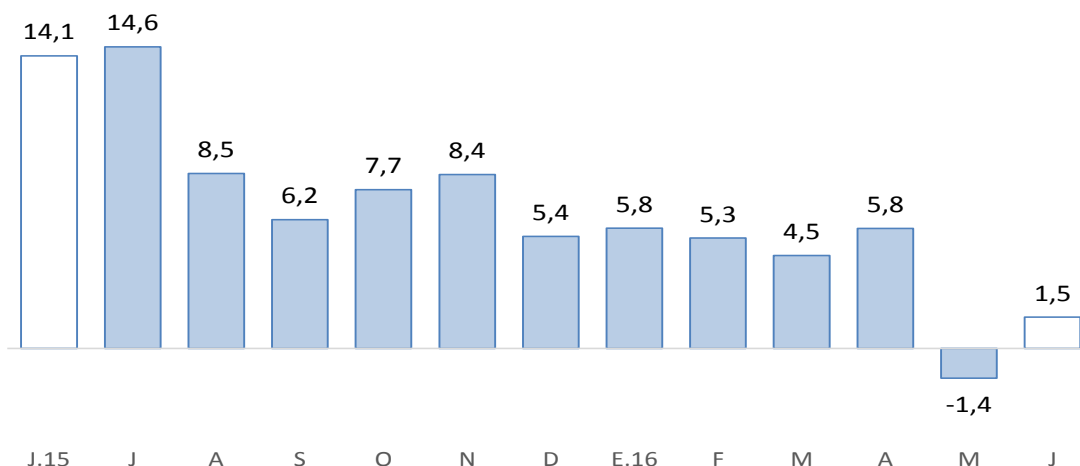

Fuente: SBS y AFP

1/ Comprende banca múltiple, cajas municipales, cajas rurales y financieras. Por falta de disponibilidad de series de depósitos del Banco de la Nación no se considera en el presente gráfico.

IV. EJECUCIÓN DEL PRESUPUESTO DE GASTOS DEL GOBIERNO GENERAL

1. Gasto corriente no financiero

- En junio, el gasto público corriente no financiero bordeó los S/ 270 millones y mostró un incremento interanual del 7,7 por ciento, en términos reales, debido al mayor gasto en todas las instancias de gobierno; en especial, en el Gobierno Nacional (11,0 por ciento), como resultado del mayor pago de remuneraciones y las mayores transferencias realizadas. En el primer semestre, el gasto corriente se expandió en 12,3 puntos porcentuales respecto a similar período del año anterior.

CUADRO N° 10
PIURA
GASTO PÚBLICO 1/2
(Millones de soles)

	JUNIO			ENERO - JUNIO		
	2015	2016	Var.% real	2015	2016	Var.% real
Gobierno Nacional	105	120	11,0	555	642	11,3
Gobierno Regional	94	102	5,2	504	597	13,9
Gobiernos locales	44	48	5,5	251	290	11,3
TOTAL	243	270	7,7	1 310	1 529	12,3

1/ Información actualizada al 30 de junio 2016.

2/ Comprende el gasto en remuneraciones, pensiones, bienes y servicios.

Fuente: Ministerio de Economía y Finanzas.

Elaboración: BCRP, Sucursal Piura. Departamento de Estudios Económicos.

2. Gasto de capital

- En junio, la inversión pública totalizó S/ 72 millones, resultando menor en 5,4 por ciento, en términos reales, a la del mismo mes del año pasado, debido al menor gasto de capital registrado por las municipalidades (-27,2 por ciento), a raíz de la caída en los ingresos por concepto de canon y FONCOMUN; esto contrarrestó la expansión del gasto del Gobierno Nacional (30,1 por ciento) y del Gobierno Regional (73,2 por ciento). En el primer semestre, la inversión pública retrocedió en 1,6 por ciento respecto de análogo período del año previo.

CUADRO Nº 11
PIURA
INVERSIÓN PÚBLICA 1/ 2/
(Millones de soles)

	JUNIO			ENERO - JUNIO		
	2015	2016	Var.% real	2015	2016	Var.% real
Gobierno Nacional	11	15	30,1	128	153	14,4
Gobierno Regional	10	17	73,2	56	93	59,3
Gobiernos locales	53	40	-27,2	277	226	-21,4
Inversión Pública	74	72	-5,4	461	472	-1,6

1/ Información actualizada al 30 de junio 2016.

2/ Comprende la adquisición de activos no financieros.

Fuente: Ministerio de Economía y Finanzas.

Elaboración: BCRP, Sucursal Piura. Departamento de Estudios Económicos.

GRÁFICO Nº 9
PIURA
CRECIMIENTO DE LA INVERSIÓN PÚBLICA 1/
(Variación % real)



Fuente: BCRP-Departamento de Estadísticas Fiscales



- En cuanto al avance de la inversión pública, lo ejecutado al mes de junio representa el 27,2 por ciento del Presupuesto Institucional Modificado (PIM), que bordea los S/ 1 735 millones. El Gobierno Nacional registra un avance de 19,9 por ciento; el Gobierno Regional, del 27,0 por ciento y los Gobiernos Locales, del 36,2 por ciento.
- La inversión mensual del Gobierno Nacional aumentó por el mayor gasto en infraestructura vial (pasó de S/ 4,6 a S/ 6,9 millones) y en instalaciones educativas (de S/ 1,1 a S/ 2,2 millones). En junio, destacó la inversión en la construcción de la segunda calzada de la carretera Piura-Paita (S/. 4,6 millones) y la rehabilitación del Eje vial N° 01 Piura – Guayaquil (S/. 1,8 millones).
- De otro lado, la mayor inversión del Gobierno Regional respondió al incremento del gasto de capital ejecutado en instalaciones educativas diversas (de S/ 0,9 a S/ 3,9 millones); asimismo, se realizó un mayor gasto en infraestructura agrícola (de S/ 0,4 a S/ 1,6 millones) debido a los asignado al proyecto de irrigación del Alto Piura y a la ampliación del servicio de agua en Huancabamba.
- Por último, la menor inversión en los Gobiernos Locales radicó en la caída del gasto en proyectos de agua y saneamiento (de S/ 22,7 a S/ 9,0 millones) y en infraestructura agrícola (de S/ 1,1 a S/ 0,3 millones). En junio, destaca la inversión en el mejoramiento del servicio educativo en la IE Fe y Alegría de Sullana (S/ 3,0 millones) y las mejoras realizadas en agua y saneamiento en Sullana (S/ 1,9 millones).

V. ANEXOS

ANEXO 1



PIURA: PRODUCCIÓN AGROPECUARIA 1/
(TM)

PRODUCTOS	2015							2016						PRODUCTOS
	JUN	JUL	AGO	SET	OCT	NOV	DIC	ENE	FEB	MAR	ABR	MAY	JUN	
AGRÍCOLA														AGRÍCOLA
Algodón	10	4 272	1 854	177	48	14	0	0	0	0	0	0	0	Algodón
Arroz	153 087	148 640	12 216	0	0	5 033	51 566	98 333	41 040	0	0	59 744	173 553	Arroz
Arveja G/S	154	1 107	1 511	1 216	197	40	0	0	0	0	0	0	92	Arveja G/S
Café	1 087	1 008	419	143	0	0	0	0	0	0	5	77	854	Café
Camote	3 537	500	2 667	1 315	1 413	2 705	1 524	1 925	23	1 404	29	844	199	Camote
Caña de azúcar	7 816	10 008	10 391	8 771	4 515	6 693	4 044	5 274	4 032	4 249	7 483	120 554	168 600	Caña de azúcar
Cebada grano	17	157	100	24	70	0	0	0	0	0	0	0	12	Cebada grano
Frijol Castilla	693	266	53	42	236	2 096	1 199	206	18	101	1 349	6 018	481	Frijol Castilla
Frijo de Palo	0	0	0	6	0	29	15	0	56	0	0	0	0	Frijo de Palo
Frijol G/S	572	1 949	952	335	311	87	4	0	0	0	0	1 773	557	Frijol G/S
Limón	14251	10359	9238	9073	8418	9776	14688	11442	14433	16913	17460	14684	11483	Limón
Maíz Amarillo	7 586	11 369	7 633	2 222	276	13 298	13 321	2 718	760	400	18	675	8 565	Maíz Amarillo
Maíz Amiláceo	1 348	3 987	4 938	5 689	0	0	0	0	0	0	0	136	1 120	Maíz Amiláceo
Mango	0	0	537	764	10 888	20 068	101 000	117 552	11 694	18	0	0	0	Mango
Papa	2 046	3 176	1 301	2 144	2 162	1 591	2 357	865	1 072	765	479	972	1 094	Papa
Papaya	68	64	68	77	79	126	102	18	59	91	119	146	73	Papaya
Páprika	197	367	213	0	112	0	0	0	0	0	0	0	0	Páprika
Piquillo	0	0	0	0	2 144	0	0	0	0	0	0	10	455	Piquillo
Plátano	21 299	21 235	23 542	23 528	25 989	20 610	23 095	23 071	23 627	19 968	20 640	19 545	18 233	Plátano
Trigo	720	5 283	4 475	3 303	198	0	0	0	4	0	0	0	728	Trigo
Vid	3 000	4 500	8 150	14 445	63 613	77 542	11 341	12 000	0	0	0	0	1 200	Vid
Yuca	1 190	360	952	1 743	1 203	232	777	384	269	607	399	1 141	262	Yuca
PECUARIO														PECUARIO
Carne de ave ^{2/}	2 332	2 426	2 748	2 447	2 613	2 660	3 017	2 567	2 463	2 418	2 287	2 950	3 069	Carne de ave ^{2/}
Carne de caprino ^{2/}	428	458	415	358	296	296	300	338	314	372	394	395	392	Carne de caprino ^{2/}
Carne de ovino ^{2/}	313	315	298	226	182	194	217	235	229	267	288	289	312	Carne de ovino ^{2/}
Carne de porcino ^{2/}	830	828	705	584	618	601	673	759	619	657	722	792	738	Carne de porcino ^{2/}
Carne de vacuno ^{2/}	1 370	1 397	1 320	1 359	1 352	1 369	1 308	1 531	1 385	1 425	1 263	1 432	1 478	Carne de vacuno ^{2/}
Huevos	429	445	442	428	433	406	352	455	406	405	411	410	397	Huevos
Leche	4 143	3 983	3 506	2 930	2 759	2 735	2 970	2 987	3 273	3 769	4 371	4 672	4 370	Leche

1/ Cifras preliminares

2/ Peso neto

FUENTE: MINAGRI

ELABORACIÓN: BCRP SUCURSAL PIURA. Departamento de Estudios Económicos



ANEXO 2

**PIURA: PRODUCCIÓN PESQUERA 1/
(T.M.B)**

	2 015							2 016						
	JUN	JUL	AGO	SET	OCT	NOV	DIC	ENE	FEB	MAR	ABR	MAY	JUN	
CHD 2/	48 442	47 067	30 161	31 244	29 670	33 284	28 447	30 451	18 648	18 246	19 080	17 475	13 910	CHD 2/
1. Fresco	4 000	4 000	3 000	3 000	3 000	3 000	3 000	3 000	3 000	3 000	3 000	6,000	6 000	1. Fresco
2. Congelado	43 627	42 073	26 266	27 862	23 432	28 916	24 307	25 451	14 036	13 383	14 701	10,105	6 369	2. Congelado
3. Enlatado	715	894	795	281	3 138	1 268	1 039	1 900	1 512	1 764	1 279	1,269	1 441	3. Enlatado
4. Curado	100	100	100	100	100	100	100	100	100	100	100	100	100	4. Curado
CHI 3/	14 713	7 943	0	0	0	617	16 694	5 287	0	0	28	0	5 019	CHI 3/
Harina	14 713	7 943	0	0	0	617	16 694	5 287	0	0	28	0	5 019	Harina
Otras especies	0	0	0	0	0	0	0	0	0	0	0	0	0	Otras especies

1/ Cifras preliminares

2/ Consumo Humano Directo

3/ Consumo Humano Indirecto

FUENTE: Ministerio de la Producción

ELABORACIÓN: BCRP, Sucursal Piura. Departamento de Estudios Económicos



ANEXO 3

PIURA: PRODUCCIÓN HIDROCARBUROS 1/
(Barriles)

PRODUCTOS		2 015						2 016						PRODUCTOS	
		JUN	JUL	AGO	SET	OCT	NOV	DIC	ENE	FEB	MAR	ABR	MAY		JUN
PETRÓLEO	LOTES														PETRÓLEO
Costa		598 355	616 610	641 431	621 351	636 332	614 515	628 212	624 348	572 470	596 768	590 348	606 386	579 387	Costa
Petrobras	X	312 495	332 408	342 512	329 872	340 307	340 238	345 479	342 439	317 432	324 438	324 309	333 035	321 970	Petrobras
P. Monterrico (Ex -Vegsa)	II	13 235	13 314	12 884	12 511	13 842	13 136	13 190	13 170	11 314	11 252	11 357	12 593	11 383	P. Monterrico (Ex -Vegsa)
Interoil	III y IV	0 000	0 000	0 000	0 000	0 000	0 000	0 000	0 000	0 000	0 000	0 000	0 000	0 000	Interoil
Unipetro	IX	2 854	0 000	8 422	7 597	7 493	5 082	5 139	5 095	5 320	6 606	6 623	5 732	5 780	Unipetro
Sapet	VI VII	101 829	105 619	107 171	100 973	107 602	100 482	101 955	100 543	94 044	91 168	95 380	98 120	97 646	Sapet
Olympic	XIII	121 405	116 315	115 810	122 658	121 378	114 663	121 051	124 441	108 508	126 884	118 107	120 556	108 492	Olympic
GMP	I Y V	46 537	48 954	54 632	47 740	45 710	40 914	41 398	38 660	35 852	36 420	34 572	36 350	34 116	GMP
Zócalo		302 768	293 823	290 880	284 771	285 855	270 593	276 476	261 799	248 764	264 553	244 476	256 296	250 217	Zócalo
Savia	Z-2B	302 768	293 823	290 880	284 771	285 855	270 593	276 476	261 799	248 764	264 553	244 476	256 296	250 217	Savia
TOTAL PETRÓLEO		901 123	910 433	932 311	906 122	922 187	885 108	904 688	886 147	821 234	861 321	834 824	862 682		TOTAL PETRÓLEO
GAS	LOTES														GAS
Costa		1 180 510	1 118 910	1 243 644	1 246 370	1 269 392	1 240 611	1 178 489	1 085 902	1 023 719	1 165 132	1 105 783	1 148 439	1 167 535	Costa
GMP	I	270 652	264 922	301 319	304 702	317 133	305 515	314 091	258 634	249 275	256 736	223 568	242 319	239 397	GMP
P. Monterrico		64 356	67 272	69 717	70 956	73 970	72 487	68 746	64 173	55 693	61 639	65 654	66 765	72 387	P. Monterrico
Sapet	VI Y VII	93 982	97 317	92 085	92 835	95 777	85 653	97 611	96 038	90 174	97 824	91 278	94 174	94 873	Sapet
Petrobras	X	420 986	348 518	461 063	427 926	432 806	416 449	386 122	353 309	379 844	416 692	414 237	468 663	452 805	Petrobras
Olympic	XIII	330 534	340 881	319 460	349 951	349 706	360 507	311 920	313 748	248 733	332 241	311 046	276 518	308 073	Olympic
Zócalo		226 502	188 955	245 967	191 924	182 336	183 917	222 437	231 986	205 259	222 752	218 817	200 956	242 712	Zócalo
Savia (Petrotech)	Z-2B	226 502	188 955	245 967	191 924	182 336	183 917	222 437	231 986	205 259	222 752	218 817	200 956	242 712	Savia (Petrotech)
TOTAL GAS		1 407 012	1 307 865	1 489 611	1 438 294	1 451 727	1 424 528	1 400 926	1 317 888	1 228 978	1 387 884	1 324 600	1 349 395	1 410 247	TOTAL GAS

1/Cifras Preliminares

FUENTE : PERÚPETRO

ELABORACIÓN: BCRP Sucursal Piura. Departamento de Estudios Económicos



ANEXO 4

PIURA: PRODUCCIÓN MANUFACTURERA 1/
(Índice de volumen físico : 1998 = 100)

DESCRIPCIÓN	2015							2016						DESCRIPCIÓN
	JUN	JUL	AGO	SET	OCT	NOV	DIC	ENE	FEB	MAR	ABR	MAY	JUN	
Manufactura Primaria	237.3	226.9	204.4	186.9	205.4	244.9	199.3	191.5	165.4	194.4	213.2	184.1	176.3	Manufactura Primaria
Harina de pescado	17.0	9.2	0.0	0.0	0.0	0.7	19.2	0.0	0.0	0.0	0.0	0.0	6.1	Harina de pescado
Conserva de pescado	44.9	48.1	43.8	14.2	56.2	44.8	24.5	12.1	98.8	73.0	120.6	27.7	67.9	Conserva de pescado
Aceite de pescado	14.4	7.8	0.0	0.0	0.0	0.3	16.3	0.0	0.0	0.0	0.0	0.0	7.8	Aceite de pescado
Pescado congelado	818.6	674.7	590.9	533.7	421.9	523.6	474.7	408.7	223.7	474.3	481.6	269.5	206.8	Pescado congelado
Arroz pilado	1 012.3	1 211.2	664.4	497.4	325.1	1 461.5	2 705.2	275.7	187.1	141.7	113.5	300.3	1 382.9	Arroz pilado
Oleína	0.0	88.1	264.1	113.7	229.0	285.5	298.9	195.9	255.7	291.8	283.6	228.4	#¡VALOR!	Oleína
GLP	143.5	160.4	210.0	122.9	213.3	125.6	143.5	155.1	184.1	181.8	152.7	177.8	177.7	GLP
Gasolinas	129.9	135.1	131.3	143.0	136.5	108.0	156.9	152.2	147.4	90.9	167.3	143.5	123.1	Gasolinas
Kerosene y Turbo	33.2	67.4	53.0	65.9	645.2	46.2	27.0	20.0	34.3	52.2	37.9	47.6	35.5	Kerosene y Turbo
Diesel y Fuel Oil	76.8	154.6	127.6	133.5	143.2	174.0	180.4	257.7	230.0	224.9	167.8	195.8	155.8	Diesel y Fuel Oil
Manufactura No Primaria	408.5	512.7	151.9	170.8	119.8	92.0	154.9	253.9	309.1	220.6	301.9	465.1	895.0	Manufactura No Primaria
Jugos de fruta	71.1	35.6	88.9	83.5	0.0	0.0	0.0	0.0	57.4	0.0	0.0	0.0	0.0	Jugos de fruta
Harina de trigo	96.3	105.1	84.4	608.2	96.2	58.7	551.2	84.7	113.6	102.6	106.1	122.0	111.3	Harina de trigo
Hilados de algodón	79.4	79.4	90.8	85.1	95.0	91.8	91.5	94.2	88.0	62.1	57.2	44.3	29.0	Hilados de algodón
Aceite esencial de limón	55.9	958.3	587.9	0.0	558.6	323.0	235.1	#¡VALOR!	1 940.2	311.3	2 910.6	893.5	1 587.4	Aceite esencial de limón
Cáscara Desh. de limón	736.6	246.3	81.6	140.4	41.6	62.4	254.7	704.6	1 264.2	710.8	289.8	349.4	830.8	Cáscara Desh. de limón
Cemento	0.0	0.0	0.0	0.0	0.0	0.0	0.0	0.0	0.0	0.0	0.0	0.0	0.0	Cemento
TOTAL	244.6	243.4	201.8	186.4	200.4	182.2	198.8	193.9	171.8	196.0	220.3	195.9	194.9	TOTAL

1/ Cifras preñiminales

FUENTE: PRODUCE, Petroperú y empresas industriales

ELABORACIÓN: BCRP Sucursal Piura. Departamento de Estudios Económicos



ANEXO 5

PIURA: PRODUCCIÓN MANUFACTURERA 1/
(Variación Porcentual) 2/

DESCRIPCIÓN	2015							2016						DESCRIPCIÓN
	JUN	JUL	AGO	SET	OCT	NOV	DIC	ENE	FEB	MAR	ABR	MAY	JUN	
Manufactura Primaria	- 14.5	- 16.5	- 27.9	- 18.5	- 23.2	- 19.6	- 11.9	- 1.0	- 28.4	- 29.9	- 31.0	- 35.2	- 26.1	Manufactura Primaria
Harina de pescado	- 24.7	- 35.5	n.d.	n.d.	n.d.	n.d.	n.d.	n.d.	n.d.	- 100.0	- 99.8	- 100.0	- 64.1	Harina de pescado
Conserva de pescado	80.8	55.7	- 6.3	- 63.1	104.6	37.8	- 5.8	- 76.2	- 37.1	- 25.1	- 19.9	- 18.3	51.2	Conserva de pescado
Aceite de pescado	- 19.2	48.9	n.d.	n.d.	n.d.	n.d.	n.d.	n.d.	n.d.	- 100.0	- 99.6	- 100.0	- 46.1	Aceite de pescado
Pescado congelado	1.1	- 17.2	- 52.7	- 41.4	- 48.2	- 40.7	- 41.3	- 41.9	- 74.7	- 62.1	- 54.8	- 69.8	- 74.7	Pescado congelado
Arroz pilado	25.8	- 15.1	52.3	- 4.3	29.0	- 22.4	80.9	157.6	98.0	70.0	- 23.7	- 8.2	33.8	Arroz pilado
Oleína	- 100.0	- 43.4	223.2	- 4.3	- 22.8	4.9	- 11.4	- 28.5	- 2.7	46.7	111.0	40.8	n.d.	Oleína
GLP	2.0	9.2	39.3	- 5.0	50.7	1.9	5.6	12.4	27.6	13.0	20.8	19.3	23.8	GLP
Gasolinas	14.4	- 2.4	0.4	26.9	1.8	1.8	1.4	17.3	1.3	- 32.0	29.1	1.1	- 5.3	Gasolinas
Kerosene y Turbo	- 37.1	23.2	- 12.2	22.7	- 1.3	- 27.9	- 24.9	- 60.9	n.d.	399.9	34.7	- 8.4	6.8	Kerosene y Turbo
Diesel y Fuel Oil	- 64.4	- 32.8	- 17.4	5.5	- 9.2	37.1	22.0	101.7	79.1	26.4	- 14.0	40.1	102.7	Diesel y Fuel Oil
Manufactura No Primaria	- 4.3	- 8.4	- 24.1	- 12.8	- 16.9	- 21.9	18.8	54.3	92.2	69.7	125.7	121.5	119.1	Manufactura No Primaria
Jugos de fruta	- 20.0	- 50.0	- 48.5	370.4	- 100.0	n.d.	n.d.	n.d.	115.2	- 100.0	n.d.	- 100.0	- 100.0	Jugos de fruta
Harina de trigo	- 21.4	0.7	- 38.1	370.4	- 28.5	- 38.8	370.4	- 27.7	16.1	- 2.1	- 7.1	7.2	15.7	Harina de trigo
Hilados de algodón	- 1.4	- 10.7	- 3.8	- 9.4	- 5.6	- 9.6	- 1.3	- 1.8	- 0.6	- 32.3	- 32.2	- 48.7	- 63.5	Hilados de algodón
Aceite esencial de limón	- 92.2	150.8	135.3	- 100.0	n.d.	174.8	n.d.	n.d.	13.1	5.4	312.6	- 24.0	2 742.3	Aceite esencial de limón
Cáscara Desh. de limón	155.8	- 19.4	- 21.6	- 14.4	n.d.	- 38.9	106.8	59.2	64.4	- 12.2	- 47.4	- 46.5	12.8	Cáscara Desh. de limón
Cemento	0.0	0.0	0.0	0.0	0.0	0.0	0.0	0.0	0.0	0.0	0.0	0.0	0.0	Cemento
TOTAL	- 14.1	- 16.3	- 27.7	- 18.3	- 23.0	- 19.7	- 10.3	0.9	- 24.4	- 27.1	- 26.3	- 30.1	- 20.7	TOTAL

1/ Cifras preliminares

2/ Variación mayor a 1000 por ciento

FUENTE: PRODUCE, Petroperú y empresas industriales

ELABORACIÓN: BCRP Sucursal Piura. Departamento de Estudios Económicos



ANEXO 6

**PIURA: EXPORTACIONES POR TIPO DE PRODUCTO 1/
(Valor FOB - Millones de US\$ FOB)**

TIPO	2 015							2 016						TIPO
	JUN	JUL	AGO	SET	OCT	NOV	DIC	ENE	FEB	MAR	ABR	MAY	JUN	
I. Productos Tradicionales	66.6	33.3	56.8	43.0	66.3	55.4	22.0	37.8	24.6	44.5	19.1	50.3	20.5	I. Productos Tradicionales
Agropecuario	1.7	2.4	2.1	2.4	3.5	5.9	3.7	3.3	2.9	2.4	0.7	0.1	0.1	Agropecuario
Minería	0.6	0.5	0.4	0.6	0.5	0.5	0.0	0.8	0.0	0.0	0.5	1.2	0.0	Minería
Pesquero	8.4	12.8	7.5	12.7	13.2	12.2	6.0	6.0	8.6	18.3	7.7	13.6	8.0	Pesquero
Petróleo y derivados	55.9	17.7	46.8	27.4	49.1	36.9	12.4	27.8	13.0	23.9	10.2	35.5	12.5	Petróleo y derivados
II. Productos No tradicionales	96.2	105.1	73.5	112.1	142.5	205.7	196.2	164.5	117.8	95.1	89.9	96.4	84.8	II. Productos No tradicionales
Agropecuario	20.7	18.7	17.9	29.9	65.8	127.7	128.6	89.8	50.5	36.4	27.6	24.0	24.2	Agropecuario
Maderas y Papeles	0.0	0.0	0.0	0.0	0.0	0.0	0.1	0.1	0.0	0.0	0.0	0.0	0.0	Maderas y Papeles
Metal-mecánico	0.3	0.3	0.2	0.4	5.2	0.0	0.1	0.4	0.0	0.5	0.2	0.0	0.1	Metal-mecánico
Minería No Metálica	31.2	30.9	23.6	40.3	37.3	34.7	29.1	26.3	28.6	25.2	24.5	29.0	23.0	Minería No Metálica
Pesquero	41.3	45.7	28.2	32.6	30.1	31.9	35.2	36.0	34.3	25.0	33.2	39.7	26.7	Pesquero
Químico	1.6	7.9	2.6	7.2	2.7	10.2	1.6	10.9	3.3	7.4	3.2	2.6	10.3	Químico
Resto de No Tradicionales	0.0	0.1	0.0	0.0	0.5	0.0	0.0	0.0	0.0	0.0	0.0	0.0	0.0	Resto de No Tradicionales
Sidero-Metalúrgico y Joyería	0.0	0.0	0.0	0.1	0.1	0.0	0.0	0.0	0.0	0.1	0.0	0.0	0.0	Sidero-Metalúrgico y Joyería
Textil	1.1	1.5	1.0	1.5	0.9	1.0	1.5	1.0	0.9	0.6	1.2	1.0	0.5	Textil
TOTAL EXPORTACIONES	162.7	138.4	130.3	155.1	208.7	261.1	218.2	202.3	142.4	139.6	109.0	146.7	105.4	TOTAL EXPORTACIONES

1/ Cifras preliminares

FUENTE: SUNAT

ELABORACIÓN: BCRP Sucursal Piura. Departamento de Estudios Económicos



ANEXO 7

PIURA: EXPORTACIONES DE PRODUCTOS NO TRADICIONALES 1/
(Valor FOB - Millones de US\$)

TIPO	2015							2016						TIPO
	JUN	JUL	AGO	SET	OCT	NOV	DIC	ENE	FEB	MAR	ABR	MAY	JUN	
Arroz	0.0	0.0	0.0	0.0	0.0	0.0	0.0	0.0	0.5	0.5	1.5	1.4	1.2	Arroz
Bananas	11.1	10.7	11.0	13.9	11.7	10.8	12.7	13.0	11.6	14.2	13.3	13.9	11.7	Bananas
Cortezas de limon	2.1	0.7	0.2	0.4	0.1	0.2	0.3	1.4	2.7	1.6	0.8	0.8	1.7	Cortezas de limon
Jugo de limon	0.1	0.1	0.0	0.0	0.0	0.0	0.0	0.0	0.0	0.0	0.0	0.0	0.0	Jugo de limon
Jugo de mango	0.0	0.0	0.0	0.0	0.0	0.0	0.0	0.0	0.0	0.0	0.0	0.0	0.0	Jugo de mango
Jugo de maracuya	0.9	0.8	1.1	0.8	0.2	0.1	0.1	0.6	0.3	0.4	0.5	0.4	1.0	Jugo de maracuya
Limones	0.2	0.2	0.2	0.4	0.4	0.3	0.3	0.2	0.3	0.3	0.3	0.2	0.2	Limones
Mangos	0.2	0.0	0.1	0.0	0.7	7.3	34.0	58.3	30.8	14.0	2.4	1.1	0.3	Mangos
Paltas	0.6	0.0	0.0	0.0	0.0	0.0	0.0	0.0	0.1	0.4	3.7	1.6	0.6	Paltas
Sandias y melones	0.0	0.0	0.0	0.0	0.0	0.0	0.0	0.0	0.0	0.0	0.0	0.0	0.0	Sandias y melones
Uvas	0.0	0.0	0.4	4.1	45.1	99.7	73.7	8.6	0.0	0.0	0.2	0.0	0.0	Uvas
Otras frutas	1.2	1.2	0.6	0.3	0.1	0.5	0.4	1.1	0.6	0.4	0.2	1.4	1.3	Otras frutas
Cebollas	0.0	0.0	0.0	0.0	0.0	0.0	0.0	0.0	0.0	0.0	0.0	0.0	0.0	Cebollas
Espárragos	0.0	0.0	0.1	0.0	0.0	0.0	0.0	0.1	0.1	0.0	0.0	0.0	0.0	Espárragos
Frijoles	0.9	1.2	0.3	2.8	1.2	2.0	2.1	2.3	1.8	2.6	1.9	0.8	1.3	Frijoles
Pimientos preparados	1.1	1.9	1.3	3.2	2.9	3.7	2.6	0.9	0.5	0.4	0.4	1.0	2.4	Pimientos preparados
Otras legumbres	0.4	0.0	0.0	0.3	0.3	0.4	0.1	0.0	0.0	0.2	1.2	0.1	0.4	Otras legumbres
Harina de marigold y otros	0.0	0.0	0.0	0.0	0.0	0.0	0.0	0.0	0.0	0.0	0.0	0.0	0.0	Harina de marigold y otros
Cacao	0.8	0.6	0.6	0.4	0.4	0.1	0.1	0.0	0.2	0.2	0.2	0.0	0.5	Cacao
Paprika	0.0	0.0	0.0	0.3	0.4	0.1	0.1	0.0	0.0	0.0	0.0	0.0	0.0	Paprika
Otros prod.agropec. no tradicionales	1.0	1.3	2.0	3.1	2.3	2.6	2.0	3.1	1.0	1.0	1.1	1.2	2.9	Otros prod.agropec. no tradicionales
AGROPECUARIOS	20.7	18.7	17.9	29.9	65.8	127.7	128.6	89.8	50.5	36.4	27.6	24.0	24.2	AGROPECUARIOS
Fosfatos naturales	30.4	30.1	22.6	39.2	36.5	33.1	28.6	25.1	27.6	24.4	23.0	27.5	21.4	Fosfatos naturales
Otros minerales no metálicos	0.8	0.8	1.0	1.1	0.7	1.7	0.5	1.1	1.1	0.9	1.4	1.6	1.6	Otros minerales no metálicos
MINERALES NO METALICOS	31.2	30.9	23.6	40.3	37.3	34.7	29.1	26.3	28.6	25.2	24.5	29.0	23.0	MINERALES NO METALICOS
Colas de langostinos congeladas	3.9	2.9	2.2	1.6	1.8	3.2	2.2	7.1	2.6	2.0	2.3	4.4	3.7	Colas de langostinos congeladas
Conchas de abanico	4.2	2.8	1.0	2.6	1.6	3.3	2.8	1.8	2.0	0.4	1.6	1.7	0.9	Conchas de abanico
Langostinos	0.0	0.1	0.1	0.1	0.2	0.6	0.2	0.0	0.9	0.2	0.7	0.1	0.6	Langostinos
Pota	12.4	12.9	7.6	8.8	7.6	7.8	9.2	7.0	9.9	5.3	12.3	14.7	7.4	Pota
Pulpos	0.0	0.6	0.2	0.2	1.0	0.3	0.6	0.4	0.3	0.8	0.4	0.6	0.5	Pulpos
Pescado congelado	5.2	5.4	3.4	3.8	5.6	6.4	8.5	12.0	11.2	8.9	7.1	9.1	7.3	Pescado congelado
Preparaciones y conservas	13.3	18.6	11.9	13.1	9.6	7.6	9.5	5.9	6.1	6.6	8.1	7.6	5.8	Preparaciones y conservas
Otros prod.pesqueros no tradicionales	2.2	2.3	1.9	2.3	2.8	2.7	2.1	1.7	1.3	0.7	0.5	1.4	0.5	Otros prod.pesqueros no tradicionales
PESQUEROS	41.3	45.7	28.2	32.6	30.1	31.9	35.2	36.0	34.3	25.0	33.2	39.7	26.7	PESQUEROS
Aceite esencial de limon	0.1	2.4	1.4	0.0	1.4	0.7	0.5	0.2	1.3	0.9	2.0	1.7	3.2	Aceite esencial de limon
alcohol etilico sin desnaturalizar	0.5	4.5	0.3	6.4	0.6	8.8	0.2	0.0	0.0	0.0	0.0	0.0	0.0	alcohol etilico sin desnaturalizar
Otros prod. químicos	0.9	1.1	1.0	0.9	0.7	0.7	0.9	10.6	2.1	6.5	1.2	1.0	7.2	Otros prod. químicos
QUIMICOS	1.6	7.9	2.6	7.2	2.7	10.2	1.6	10.9	3.3	7.4	3.2	2.6	10.3	QUIMICOS
Hilados	1.1	1.4	1.0	1.5	0.8	1.0	1.5	1.0	0.9	0.6	1.2	1.0	0.5	Hilados
Otros prod. textiles	0.0	0.1	0.0	0.0	0.0	0.0	0.0	0.0	0.0	0.0	0.0	0.0	0.0	Otros prod. textiles
TEXTILES	1.1	1.5	1.0	1.5	0.9	1.0	1.5	1.0	0.9	0.6	1.2	1.0	0.5	TEXTILES
OTROS NO TRADICIONALES	0.4	0.3	0.2	0.5	5.8	0.1	0.2	0.6	0.1	0.6	0.2	0.0	0.1	OTROS NO TRADICIONALES
TOTAL EXPORTACIONES NO TRADICIONALES	96.2	105.1	73.5	112.1	142.5	205.7	196.2	164.5	117.8	95.1	89.9	96.4	84.8	TOTAL EXPORTACIONES NO TRADICIONALES

1/ Cifras preliminares

FUENTE: SUNAT www.sunat.gob.pe

ELABORACIÓN: BCRP, Sede Regional Piura. Departamento de Estudios Económicos



ANEXO 8

PIURA: IMPORTACIONES POR USO O DESTINO ECONOMICO1/
(Valor FOB - Millones de US\$)

RUBROS	2 015							2 016						RUBROS
	JUN	JUL	AGO	SET	OCT	NOV	DIC	ENE	FEB	MAR	ABR	MAY	JUN	
I. Bienes de consumo	6.4	4.4	3.5	7.6	7.7	6.1	8.3	5.2	6.6	6.4	5.1	5.8	4.9	I. Bienes de consumo
Bienes de consumo no duradero	5.5	3.7	2.8	6.5	6.9	4.8	7.2	3.7	5.4	5.4	4.2	4.7	0.7	Bienes de consumo no duradero
Bienes de consumo duradero	1.0	0.8	0.7	1.1	0.7	1.3	1.1	1.5	1.1	1.0	0.9	1.1	4.2	Bienes de consumo duradero
II. Insumos	60.1	55.2	47.5	48.2	43.8	44.6	67.8	50.1	47.7	45.7	35.8	48.4	83.1	II. Insumos
Combustibles,lubricantes y conexos	38.0	42.0	25.8	27.4	30.4	23.8	42.0	28.3	27.7	19.2	18.7	21.6	63.0	Combustibles,lubricantes y conexos
Materia prima para la agricultura	11.6	3.1	5.9	6.6	5.0	3.9	7.5	6.0	7.0	5.0	2.3	3.7	4.6	Materia prima para la agricultura
Materia prima para la industria	10.5	10.2	15.8	14.2	8.4	16.9	18.3	15.7	13.0	21.5	14.9	23.1	15.5	Materia prima para la industria
III. Bienes de capital y materiales de construcción	10.8	13.3	12.1	6.2	19.9	13.9	22.5	24.9	27.3	22.9	21.8	52.5	73.3	III. Bienes de capital y materiales de construcción
Materiales de construcción	8.2	3.6	5.5	2.5	4.5	6.1	5.8	4.2	3.6	5.3	2.4	5.1	6.1	Materiales de construcción
Para la agricultura	0.4	0.0	0.6	0.5	0.6	0.3	0.6	0.3	0.2	1.4	0.4	0.8	0.7	Para la agricultura
Para la industria	1.6	9.1	5.3	2.7	3.6	5.8	15.3	20.0	23.1	15.7	18.8	44.9	64.4	Para la industria
Equipo de Transporte	0.6	0.5	0.7	0.5	11.2	1.7	0.8	0.5	0.4	0.5	0.3	1.6	2.0	Equipo de Transporte
IV. OTROS BIENES	0.0	0.0	0.0	0.0	0.0	0.0	0.0	0.0	0.0	0.0	0.0	0.0	0.0	IV. OTROS BIENES
TOTAL	77.4	73.0	63.0	62.1	71.3	64.6	98.6	80.2	81.6	75.0	62.8	106.6	161.3	TOTAL

1/ Cifras preliminares

FUENTE: SUNAT

ELABORACIÓN: BCRP Sucursal Piura. Departamento de Estudios Económicos



ANEXO 9

**PIURA: INGRESOS CORRIENTES DEL GOBIERNO CENTRAL 1/
(Millones de nuevos soles)**

	2015							2016						
	JUN	JUL	AGO	SET	OCT	NOV	DIC	ENE	FEB	MAR	ABR	MAY	JUN	
I. Ingresos Tributarios	128.0	123.1	108.5	111.7	108.1	134.6	119.3	167.2	113.2	150.7	132.5	105.4	138.5	I. Ingresos Tributarios
1. Impuestos a los ingresos	32.5	28.9	29.4	29.5	28.6	32.0	34.4	48.2	38.6	53.0	54.0	29.5	26.5	1. Impuestos a los ingresos
-Personas Naturales	9.9	9.1	9.6	8.4	8.9	9.4	9.9	13.8	9.1	8.8	14.0	9.7	8.9	-Personas Naturales
-Personas Jurídicas	19.1	17.8	17.4	20.0	18.8	21.2	22.9	33.7	28.7	22.8	17.9	17.1	15.9	-Personas Jurídicas
-Regularización	3.5	2.1	2.4	1.1	1.0	1.4	1.6	0.8	0.7	21.4	22.2	2.6	1.7	-Regularización
2. Impuesto a la Importación	0.7	1.1	0.5	1.0	0.7	2.7	0.7	0.9	0.7	1.2	1.2	0.5	1.1	2. Impuesto a la Importación
3. Impuesto General a las Ventas	74.2	74.7	65.7	69.0	67.0	88.1	61.6	105.5	68.1	81.6	62.1	61.4	97.6	3. Impuesto General a las Ventas
-Operaciones Internas	33.5	31.7	35.2	33.0	30.7	35.3	30.6	44.9	30.5	28.0	22.7	26.1	27.0	-Operaciones Internas
-Operaciones Externas	40.8	43.0	30.5	36.0	36.3	52.9	31.0	60.6	37.6	53.6	39.4	35.3	70.6	-Operaciones Externas
4. Impuestos Selectivo al Consumo	10.1	7.9	3.4	2.7	0.3	0.6	9.3	7.3	0.5	7.9	2.5	2.9	2.8	4. Impuestos Selectivo al Consumo
5. Otros ingresos no tributarios	10.4	10.5	9.5	9.4	11.5	11.2	13.2	5.3	5.4	6.9	12.6	11.2	10.5	5. Otros ingresos no tributarios
II. Ingresos No Tributarios	0.2	0.1	0.2	0.1	0.1	2.0	0.2	0.2	4.6	0.2	0.2	0.5	0.6	II. Ingresos No Tributarios
INGRESOS CORRIENTES (I+II)	128.2	123.2	108.6	111.8	108.2	136.6	119.5	167.4	117.8	150.8	132.7	106.0	139.1	INGRESOS CORRIENTES (I+II)

FUENTE: SUNAT

ELABORACIÓN: BCRP Sucursal Piura. Departamento de Estudios Económicos



ANEXO 10

PIURA: GASTOS NO FINANCIEROS DEL GOBIERNO NACIONAL
(Millones de nuevos soles)

	2015							2016						
	JUN	JUL	AGO	SET	OCT	NOV	DIC	ENE	FEB	MAR	ABR	MAY	JUN	
GASTOS NO FINANCIEROS	116.0	135.8	194.0	193.0	298.4	158.5	382.4	132.0	153.9	141.0	126.0	107.4	135.3	GASTOS NO FINANCIEROS
a. GASTOS CORRIENTES	104.8	107.4	133.8	118.4	167.0	119.7	180.7	109.3	119.2	93.3	107.8	91.6	120.2	a. GASTOS CORRIENTES
1. Personal y obligaciones sociales	34.9	39.7	28.9	36.7	35.4	33.9	46.4	39.7	38.3	37.7	37.6	38.5	42.2	1. Personal y obligaciones sociales
2. Pensiones y otras prestaciones sociales	13.0	23.0	13.6	13.5	14.8	13.5	23.5	14.7	15.2	14.6	15.4	14.9	14.7	2. Pensiones y otras prestaciones sociales
3. Bienes y servicios	23.4	19.0	57.9	21.8	50.1	35.0	69.6	34.4	22.2	27.3	19.5	25.2	21.5	3. Bienes y servicios
4. Donaciones y transferencias	0.3	5.1	0.2	0.3	23.5	22.4	5.7	19.2	5.7	0.5	2.6	0.2	1.6	4. Donaciones y transferencias
5. Otros gastos	33.2	20.6	33.2	46.1	43.2	14.9	35.5	1.3	37.8	13.2	32.7	12.8	40.1	5. Otros gastos
b. GASTOS DE CAPITAL	11.2	28.4	60.2	74.6	131.4	38.8	201.7	22.7	34.7	47.7	18.2	15.8	15.1	b. GASTOS DE CAPITAL
1. Adquisición de activos no financieros	11.2	28.4	60.0	74.6	131.3	38.8	192.1	22.7	34.7	47.7	18.2	14.1	15.1	1. Adquisición de activos no financieros
2. Otros gastos de capital	0.0	0.0	0.2	0.0	0.1	0.0	9.6	0.0	0.0	0.0	0.0	1.7	0.0	2. Otros gastos de capital

FUENTE: Ministerio de Economía y Finanzas.

ELABORACIÓN: BCRP Sucursal Piura. Departamento de Estudios Económicos



ANEXO 11

PIURA: GASTOS NO FINANCIEROS DEL GOBIERNO REGIONAL
(Millones de nuevos soles)

	2015							2016						
	JUN	JUL	AGO	SET	OCT	NOV	DIC	ENE	FEB	MAR	ABR	MAY	JUN	
GASTOS NO FINANCIEROS	103.8	113.7	103.5	115.6	133.4	128.0	327.1	93.2	109.9	123.6	123.5	129.3	119.5	GASTOS NO FINANCIEROS
a. GASTOS CORRIENTES	94.0	101.8	92.1	92.5	97.0	101.3	195.1	88.9	93.4	104.3	104.7	104.2	102.1	a. GASTOS CORRIENTES
1. Personal y obligaciones sociales	60.8	69.4	63.3	63.1	67.2	71.7	96.3	71.2	64.1	61.7	67.3	68.0	68.2	1. Personal y obligaciones sociales
2. Pensiones y otras prestaciones sociales	8.9	11.0	9.0	9.1	8.6	9.5	14.3	12.0	9.1	9.3	9.5	9.0	9.1	2. Pensiones y otras prestaciones sociales
3. Bienes y servicios	22.2	21.2	19.4	19.9	20.8	19.6	80.3	5.1	18.5	33.1	26.6	26.6	24.5	3. Bienes y servicios
4. Otros gastos	2.1	0.2	0.4	0.4	0.4	0.5	4.2	0.6	1.7	0.2	1.3	0.6	0.3	4. Otros gastos
b. GASTOS DE CAPITAL	9.8	11.9	11.4	23.1	36.4	26.7	132.0	4.3	16.5	19.3	18.8	25.1	17.4	b. GASTOS DE CAPITAL
1. Adquisición de activos no financieros	9.6	11.7	11.2	22.9	36.2	26.5	131.8	2.6	16.3	16.5	17.2	23.5	17.2	1. Adquisición de activos no financieros
2. Otros gastos de capital	0.2	0.2	0.2	0.2	0.2	0.2	0.2	1.7	0.2	2.8	1.6	1.6	0.2	2. Otros gastos de capital

FUENTE: Ministerio de Economía y Finanzas.

ELABORACIÓN: BCRP Sucursal Piura. Departamento de Estudios Económicos



ANEXO 12

PIURA: GASTOS NO FINANCIEROS DE LOS GOBIERNOS LOCALES
(Millones de nuevos soles)

	2015							2016						
	JUN	JUL	AGO	SET	OCT	NOV	DIC	ENE	FEB	MAR	ABR	MAY	JUN	
GASTOS NO FINANCIEROS	97.7	125.2	100.4	97.4	105.9	105.7	272.5	43.4	71.3	128.2	78.5	110.7	89.7	GASTOS NO FINANCIEROS
a. GASTOS CORRIENTES	44.1	52.6	47.0	43.5	47.6	44.2	83.9	34.1	44.3	53.0	48.7	62.4	48.0	a. GASTOS CORRIENTES
1. Personal y obligaciones sociales	13.6	19.7	13.6	12.1	13.5	13.0	20.8	19.4	14.1	15.0	14.5	19.4	15.9	1. Personal y obligaciones sociales
2. Pensiones y otras prestaciones sociales	2.7	3.1	3.2	4.8	4.5	3.7	9.6	1.3	1.9	2.1	2.7	2.3	2.6	2. Pensiones y otras prestaciones sociales
3. Bienes y servicios	25.3	27.9	28.2	25.4	28.0	25.8	51.7	12.3	25.2	33.7	29.8	37.2	27.8	3. Bienes y servicios
4. Donaciones y transferencias	1.1	0.9	0.7	0.5	0.5	0.6	0.8	0.1	0.4	0.6	0.6	0.8	0.4	4. Donaciones y transferencias
5. Otros gastos	1.4	1.0	1.3	0.7	1.1	1.1	1.0	1.0	2.7	1.6	1.1	2.7	1.4	5. Otros gastos
b. GASTOS DE CAPITAL	53.6	72.6	53.4	53.9	58.3	61.5	188.6	9.3	27.0	75.2	29.8	48.3	41.7	b. GASTOS DE CAPITAL
1. Adquisición de activos no financieros	53.0	72.3	51.3	53.5	57.9	60.9	185.2	9.2	26.3	73.8	29.2	47.4	39.8	1. Adquisición de activos no financieros
2. Otros gastos de capital	0.6	0.3	2.1	0.4	0.4	0.6	3.4	0.1	0.7	1.4	0.6	0.9	1.8	2. Otros gastos de capital

FUENTE: Ministerio de Economía y Finanzas.

ELABORACIÓN: BCRP Sucursal Piura. Departamento de Estudios Económicos



ANEXO 13

**PIURA: CARTERA PESADA EN EL SISTEMA FINANCIERO 1/
(En porcentajes)**

ENTIDADES FINANCIERAS	2015								2016					ENTIDADES FINANCIERAS
	MAY	JUN	JUL	AGO	SET	OCT	NOV	DIC	ENE	FEB	MAR	ABR	MAY	
A. BANCO DE LA NACIÓN	1.6	2.0	2.0	2.0	2.1	1.9	1.9	1.8	1.6	1.5	1.5	1.5	1.6	A. BANCO DE LA NACIÓN
B. EMPRESAS BANCARIAS	4.8	4.7	5.0	4.8	4.7	4.6	4.6	4.4	5.2	5.3	5.4	5.4	5.7	B. EMPRESAS BANCARIAS
Agrobanco	1.2	1.2	1.1	1.1	1.0	1.0	0.9	0.7	0.9	1.0	0.6	0.7	0.8	Agrobanco
C. INSTITUCIONES DE MICROFINANZAS														C. INSTITUCIONES DE MICROFINANZAS
Cajas Municipales	8.4	7.8	8.3	8.3	8.2	8.4	8.8	7.5	8.0	8.2	8.2	8.3	9.0	Cajas Municipales
Edpymes	5.2	4.8	4.8	4.9	4.7	4.7	4.7	4.1	4.1	4.4	4.5	4.6	6.0	Edpymes
Empresas Financieras	5.6	5.8	5.8	5.8	5.6	5.5	5.3	5.2	5.4	5.6	5.6	5.4	5.7	Empresas Financieras
TOTAL	5.5	5.3	5.5	5.4	5.3	5.3	5.3	4.9	5.6	5.7	5.8	5.8	6.2	TOTAL

1/ Cifras preliminares

FUENTE: Superintendencia de Banca, Seguros y AFP (SBS)

ELABORACIÓN: BCRP Sucursal Piura. Departamento de Estudios Económicos



