

BANCO CENTRAL DE RESERVA DEL PERÚ
SUCURSAL PIURA



PIURA: Síntesis de Actividad Económica
Enero 2016¹

Departamento de Estudios Económicos

El Banco Central de Reserva del Perú (BCRP) ha considerado presentar un conjunto de indicadores sectoriales de actividad económica con la finalidad de poder realizar el seguimiento del desempeño de la economía departamental. Para el sector real, se ha utilizado el Valor Bruto de Producción a precios del año 2007 para los sectores disponibles. Cabe señalar que a partir de enero 2014, el Instituto Nacional de Estadística (INEI) ha realizado el cambio de año base (de 1994 a 2007) para la construcción del Producto Bruto Interno (PBI) nacional, estando en elaboración la desagregación departamental. En la medida que se publique referida información, el BCRP volvería a elaborar para cada departamento un indicador agregado de actividad económica.

¹ En el presente informe participaron Mario Alvarado Tabacchi, Rosario Alama Salazar y Bersabeth Palacios Patrón.

ÍNDICE

	<i>Página</i>
RESUMEN EJECUTIVO.....	3
I. ACTIVIDAD PRODUCTIVA.....	4
1. Actividad primaria.....	4
1.1 Sector agropecuario.....	4
1.2 Sector pesca.....	6
1.3 Sector hidrocarburos.....	7
2. Otros indicadores sectoriales.....	8
2.1 Sector manufactura.....	8
2.2 Sector construcción.....	9
II. SECTOR EXTERNO.....	9
1. Exportaciones.....	9
III. CRÉDITO Y DEPÓSITOS.....	10
1. Crédito.....	10
2. Depósitos.....	12
IV. EJECUCIÓN DEL PRESUPUESTO DE GASTOS DEL GOBIERNO GENERAL.....	13
1. Gasto corriente no financiero.....	13
2. Gasto de capital.....	13
V. ANEXOS.....	15

RESUMEN EJECUTIVO

Principales hechos de importancia

- En enero, las **actividades primarias** registraron comportamientos mixtos. De un lado, se expandió el sector agropecuario (44,3 por ciento). De otro lado, se contrajo la producción pesquera (-50,2 por ciento) y de hidrocarburos (-14,4 por ciento).
- En cuanto a los **otros indicadores** de actividad económica en la región, destaca el crecimiento mensual de los despachos de cemento (2,5 por ciento), crédito (5,1 por ciento) e inversión pública (77,1 por ciento). En contraste, se contrajo la producción manufacturera (-6,6 por ciento interanual).
- En lo referente a la dinámica de la **inversión privada** en el departamento, destacan los siguientes hechos de importancia:
 - ✓ Cementos Pacasmayo, tras la apertura de su planta de cemento en Piura, iniciará el proyecto Fosfatos del Pacífico, en Bayóvar, con cerca de US\$ 800 millones. Su construcción durará 36 a 40 meses e incluye planta, puerto, carreteras y líneas de transmisión.
 - ✓ Terminales Portuarios Euroandinos (TPE) informó que adquirió una nueva grúa para el puerto de Paita por US\$ 17 millones, como parte de la segunda etapa obligatoria de inversión cuyo monto total debe ser de US\$ 21 millones. El proceso de instalación de la nueva grúa empezará en el mes de marzo y estará totalmente operativa en el segundo semestre de 2016. De esta manera se espera elevar la productividad del puerto pasando de mover 50 contenedores por hora a 70 contenedores por hora.
 - ✓ Este año se inicia la ampliación del Aeropuerto Guillermo Concha Iberico en Piura, con una inversión total de S/.300 millones. En este año se desembolsará S/.175 millones en la ampliación de las pistas que tendrán 150 metros.
 - ✓ Innova Schools anunció que invertirá S/.2 millones en el equipamiento de infraestructura en su sede en Piura, sumando así una inversión de S/.8 millones hasta la fecha. El proyecto total de la sede piurana contempla una inversión de US\$ 6 millones.

Actividad primaria

- En enero, el **sector agropecuario** creció en 44,3 por ciento respecto a similar mes del año anterior, debido básicamente al desempeño positivo del sub-sector agrícola, con una expansión interanual del 68,0 por ciento. Fue determinante el incremento en la producción de mango (266,4 por ciento) y uva, que pasó de sólo 3 toneladas en enero del año previo a 12 000 toneladas en el período bajo análisis.
- En el mes bajo análisis, la **actividad pesquera** registró una caída de 50,2 por ciento respecto a similar período del año pasado, debido al menor desembarque para congelado (-50,8 por ciento) y fresco (-69,1 por ciento), que no pudo ser contrarrestado por el incremento para enlatado (94,7 por ciento) y harina.
- La producción mensual de **hidrocarburos** se contrajo en 14,4 por ciento interanual. Esto obedeció a la caída en la extracción de petróleo (-14,0 por ciento) y gas natural (-5,0 por ciento).

Otros indicadores de actividad económica

- En enero, la **actividad industrial** decreció en 6,6 por ciento respecto de análogo mes del año anterior, merced a la contracción de la manufactura primaria (-8,5 por ciento). Fue determinante la caída en la producción de derivados pesqueros (-41,4 por ciento), en cuyo caso influyó la escasez de materia prima.
- En el mes bajo análisis, los **despachos de cemento** crecieron en 2,5 por ciento con relación a enero del año anterior, constituyendo el octavo mes consecutivo de crecimiento positivo, aunque a una tasa continuamente descendente desde octubre del año pasado.
- El **crédito** aumentó en 5,1 por ciento respecto enero de 2015. El financiamiento a personas creció 11,4 por ciento, impulsado por la expansión del crédito de consumo e hipotecario (12,3 y 9,4 por ciento, respectivamente). Por otra parte, el financiamiento a empresas registró un crecimiento de 0,5 por ciento interanual.
- Por su parte, la **inversión pública** fue mayor en 77,1 por ciento, en términos reales, a la del mismo mes del año pasado. Este comportamiento obedeció a la expansión del gasto de capital del Gobierno Nacional (126,4 por ciento) y de los Gobiernos Locales (52,6 por ciento).

CUADRO N° 1
OTROS INDICADORES DE ACTIVIDAD ECONÓMICA
 (Variación % respecto a similar mes del año anterior)

	Ago.15	Sep.15	Oct.15	Nov.15	Dic.15	Ene.16
Producción industrial 1/	↓ -25.7	↓ -17.1	↓ -22.6	↓ -19.2	↓ -12.0	↓ -6.6
Despachos de cemento 1/	↑ 11.5	↑ 18.5	↑ 32.5	↑ 26.1	↑ 11.8	↑ 2.5
Crédito total 2/	↑ 8.2	↑ 8.4	↑ 8.1	↑ 7.2	↑ 7.6	↑ 5.1
Crédito de consumo 2/	↑ 11.4	↑ 12.0	↑ 13.1	↑ 12.9	↑ 13.0	↑ 12.3
Crédito hipotecario 2/	↑ 9.2	↑ 8.7	↑ 12.2	↑ 11.5	↑ 10.6	↑ 9.4
Inversión pública 1/	↑ 43.9	↑ 44.9	↑ 62.5	↓ -2.2	↑ 44.1	↑ 77.1

1/ En términos reales.

2/ En términos nominales.

I. ACTIVIDAD PRODUCTIVA

1. Actividad primaria

1.1 Sector agropecuario

- En enero, el sector agropecuario creció en 44,3 por ciento respecto a similar mes del año anterior, debido básicamente al desempeño positivo del sub-sector agrícola, con una expansión interanual del 68,0 por ciento. Fue determinante el incremento en la producción de mango (266,4 por ciento) y uva, que pasó de sólo 3 toneladas en enero del año previo a 12 000 toneladas en el período bajo análisis. Influyeron las condiciones climáticas (altas temperaturas) que favorecieron el proceso de maduración de la fruta; con relación a la uva incidió también el hecho de que cada año se incorporan más áreas a la producción.

CUADRO N° 2
SECTOR AGROPECUARIO 1/
(En toneladas)

Subsectores	Estructura Porcentual 2013 2/	ENERO		
		2015	2016	Var.%
AGRÍCOLA	69.7			68.0
Orientada al mercado externo y agroindustria 2/	40.5			217.8
Algodón	1.0	0	0	n.d.
Café	0.8	0	0	n.d.
Frijol Caupí	0.2	326	206	-36.8
Mango	14.4	32 087	117 552	266.4
Maíz Amarillo Duro	3.0	5 974	2 718	-54.5
Plátano	8.0	17 467	23 071	32.1
Vid	12.8	3	12 000	399 900.0
Palta	0.1	40	21	-47.5
Cacao	0.1	162	0	-100.0
Páprika	0.0	0	0	n.d.
Piquillo	0.2	30	0	-100.0
Orientada al mercado interno 2/	29.2			-4.8
Arroz	20.5	104 471	98 333	-5.9
Arveja G/S	0.5	0	0	n.d.
Camote	0.5	36	1 925	5 247.2
Cebolla	0.1	606	812	34.0
Frijol G/S	0.5	0	0	n.d.
Limón	4.0	11 912	11 442	-3.9
Maíz Amiláceo	1.2	0	0	n.d.
Papa	1.0	1 393	865	-37.9
Trigo	0.5	0	0	n.d.
Yuca	0.4	593	384	-35.2
PECUARIO	30.3			3.5
Carne de Ave 3/	11.2	2 447	2 567	4.9
Huevo	1.1	364	395	8.5
Carne de vacuno 3/	8.4	1 499	1 551	3.4
Leche	2.5	2 899	3 050	5.2
Carne de Ovino 3/	2.4	240	244	1.6
Carne de Porcino 3/	2.9	710	714	0.6
Carne de Caprino 3/	1.9	332	338	1.7
SECTOR AGROPECUARIO	100.00			44.3

1/ Cifras preliminares

2/ A precios de 2007

3/ Peso neto

Fuente: Ministerio de Agricultura y Riego

Elaboración: BCRP, Sucursal Piura. Departamento de Estudios Económicos



- En lo que va de la campaña agrícola 2015-2016 (agosto 2015 - enero 2016), se instalaron un total de 52,7 miles de hectáreas de cultivos transitorios lo que supuso un incremento del 4,1 por ciento respecto de similar período de la campaña anterior. Fue gravitante la mayor ejecución de maíz amarillo duro (26,9 por ciento de incremento) y frijol caupí (85,9 por ciento).
- Dentro de las condiciones de desarrollo de la campaña agrícola, cabe destacar que, hacia fines del mes de enero, el reservorio de Poechos mostraba una disponibilidad de agua de 203,2 millones de m³, equivalentes al 41,5 por ciento de su capacidad útil. Por otra parte, la represa de San Lorenzo albergaba 49,3 millones de m³ (25,5 por ciento de su capacidad efectiva). En ambos casos, las dotaciones eran menores que las de análogo mes del año previo, reflejando un relativo déficit hídrico que se espera revertir en los próximos dos meses, cuando se suele intensificar el período lluvioso en las cuencas respectivas.

CUADRO N° 3
SUPERFICIE SEMBRADA 1/
(Hectáreas)

CULTIVO	Campaña Agrícola 2/		Variación	
	2014/2015	2015/2016	Absoluta	Porcentual
CULTIVOS TRANSITORIOS	50 606	52 688	2 082	4.1
Algodón	1 017	0	-1 017	-100.0
Arroz	22 726	23 301	575	2.5
Frijol Caupí	1 019	1 894	875	85.9
Frijol G/S	2 441	2 297	- 144	-5.9
Maíz Amarillo Duro	7 002	8 887	1 885	26.9
Maíz Amiláceo	12 250	11 374	- 876	-7.2
Papa	684	744	60	8.8
Trigo	80	96	16	20.0
Yuca	439	557	118	26.9
Otros	2 948	3 538	590	20.0
CULTIVOS PERMANENTES	473	902	429	90.7
Limón	160	0	- 160	-100.0
Mango	3	0	- 3	-100.0
Plátano	252	194	- 58	-23.0
Vid	58	708	650	1,120.7
Total	51 079	53 590	2 511	4.9

1/ Cifras preliminares

2/ De agosto a enero.

FUENTE: MINAGRI

1.2 Sector pesca

- En enero, la actividad pesquera registró una caída de 50,2 por ciento respecto a similar mes del año pasado, debido al menor desembarque para congelado (-50,8 por ciento) y fresco (-69,1 por ciento), que no pudo ser contrarrestado por el incremento para enlatado (94,7 por ciento) y harina. Influyó decisivamente la menor disponibilidad de pota debido a las condiciones marinas anómalas (fenómeno El Niño).

CUADRO N° 4
SECTOR PESCA 1/
(En toneladas)

DESTINO	ENERO		
	2015	2016	Var % 1/
Consumo Humano Directo			-51.3
Congelado	51 770	25 451	- 50.8
Enlatado	976	1 900	94.7
Fresco 2/	9 720	3 000	- 69.1
Curado2/	100	100	0.0
Consumo Industrial			n.d.
Harina	0	5 287	n.d.
TOTAL			-50.2

1/ A precios de 2007. Cifras preliminares.

2/ Información estimada en base a la proporcionada por la Gerencia Regional de la Producción - Piura

Fuente: Ministerio de la Producción

Elaboración: BCRP Sucursal Piura. Departamento de Estudios Económicos



GRÁFICO N° 1
CRECIMIENTO DE LA PESCA
(Variación % real respecto a similar mes del año anterior)

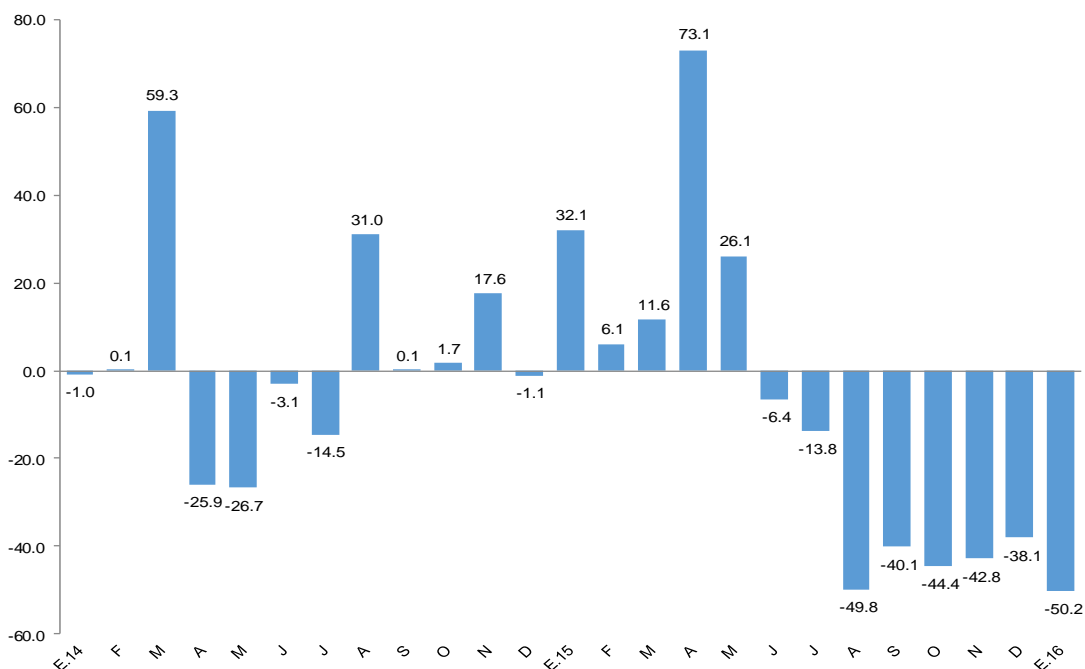

FUENTE: Ministerio de la Producción

1.3. Sector hidrocarburos

- En enero, la producción de hidrocarburos se contrajo en 14,4 por ciento respecto a análogo mes del año pasado. Esto obedeció a la caída en la extracción de petróleo (-14,0 por ciento) y gas natural (-5,0 por ciento). La baja en el precio internacional del petróleo está llevando a las empresas a recortar sus planes de inversión, sobre todo en la perforación de nuevos pozos; asimismo, vienen aplicando estrategias de reducción de costos.

CUADRO N° 5 1/
PRODUCCIÓN DE HIDROCARBUROS

	ENERO		Var. %
	2015	2016	
GAS NATURAL(miles de p3)	1 386 810	1 317 888	-5.0
GMP	293 329	258 634	-11.8
P. Monterrico	60 688	64 173	5.7
Sapet	101 507	96 038	-5.4
Petrobras	421 114	353 309	-16.1
Olympic	336 326	313 748	-6.7
Savia	173 846	231 986	33.4
PETROLEO CRUDO (barriles)	1 030 822	886 147	-14.0
Petrobras	318 332	342 439	7.6
P. Monterrico	13 327	13 170	-1.2
Interoil	66 449		-100.0
Unipetro	5 981	5 095	-14.8
Sapet	107 203	100 543	-6.2
Olympic	149 867	124 441	-17.0
GMP	51 532	38 660	-25.0
Savia (ex Petrotech)	318 131	261 799	-17.7
TOTAL 1/			-14.4

1/ Variación porcentual en terminos reales a precios de 2007

FUENTE: PERUPETRO

ELABORACIÓN: BCRP Sucursal Piura. Departamento de Estudios Económicos



2. Otros indicadores sectoriales

2.1 Sector manufactura

- En enero, la actividad industrial decreció en 6,6 por ciento respecto de análogo mes del año anterior, merced a la contracción de la manufactura primaria (-8,5 por ciento). Fue determinante la caída en la producción de derivados pesqueros (-41,4 por ciento), en cuyo caso influyó la escasez de materia prima debido a condiciones marinas adversas en medio de la ocurrencia de un Fenómeno El Niño; en particular, retrocedió la producción de pescado congelado (-41,9 por ciento) y conservas de pescado (-76,2 por ciento).

CUADRO N° 6
SECTOR MANUFACTURA 1/
(Variación % real respecto a similar periodo del año anterior)

Ramas de actividad	Estructura	ENERO
	porcentual	Var.%
	2014 2/	
MANUFACTURA PRIMARIA	96.4	-8.5
Derivados pesqueros	51.9	-41.4
Derivados de petróleo	38.2	43.3
Arroz pilado	5.8	-5.9
Oleína	0.5	-28.5
MANUFACTURA NO PRIMARIA	3.6	54.3
Jugos de fruta	0.2	n.d.
Harina de trigo	1.6	-27.7
Hilados de algodón	1.6	-1.8
Aceite esencial de limón	0.0	n.d.
Cáscara deshidratada de limón	0.2	59.2
Cemento	0.0	n.d.
SECTOR MANUFACTURA	100.0	-6.6

1/ Cifras preliminares.

2/ A precios de 1994.

Fuente: Empresas Industriales, PRODUCE y PETROPERÚ

GRÁFICO N° 2
CRECIMIENTO DE LA MANUFACTURA
(Variación % real respecto a similar mes del año anterior)

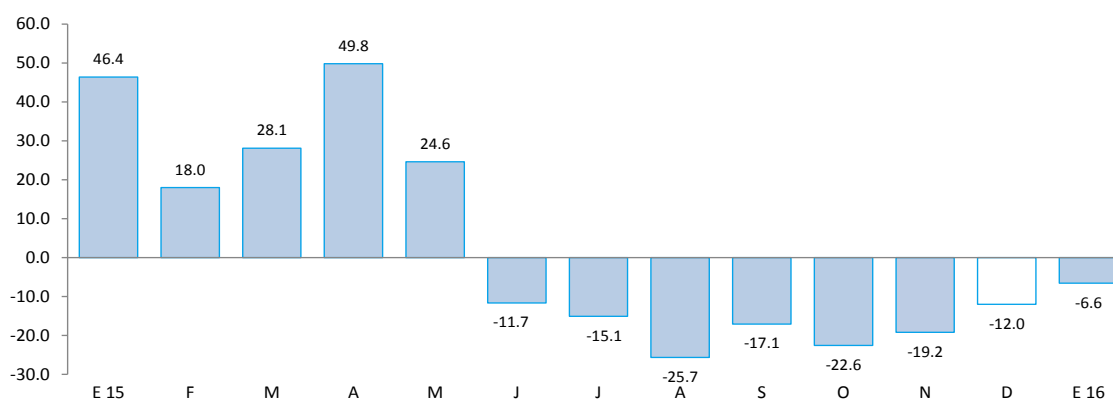

Fuente: BCRP, Sucursal Piura en base a información de MINAGRI, PETROPERU, PRODUCE y empresas.

2.2 Sector construcción

- En el mes bajo análisis, los despachos de cemento crecieron en 2,5 por ciento con relación a similar período del año anterior, constituyendo el octavo mes consecutivo de crecimiento positivo, aunque a una tasa continuamente descendente desde octubre del año pasado. Este patrón de comportamiento está muy asociado a la ejecución de obras de prevención y mitigación por el Fenómeno El Niño.

GRÁFICO N° 3
CRECIMIENTO DE LOS DESPACHOS DE CEMENTO
(Variación % real respecto a similar mes del año anterior)

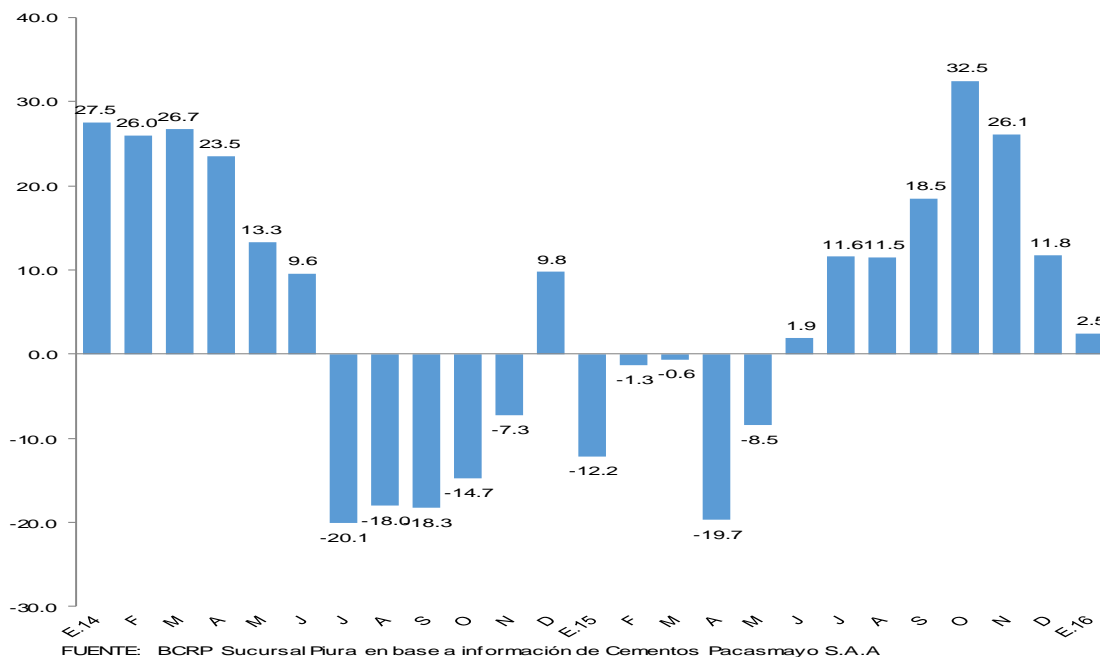

II. SECTOR EXTERNO

1. Exportaciones

- En enero, las exportaciones de Piura totalizaron US\$ 202,3 millones; es decir, 0,3 por ciento más que lo registrado en igual mes del año pasado. Las exportaciones tradicionales decrecieron en 7,2 por ciento y las no tradicionales se expandieron en 2,2 por ciento.
- En el caso de los productos tradicionales (US\$ 37,8 millones), la caída se explica principalmente por la menor venta de petróleo y derivados (-12,2 por ciento) y harina de pescado (-95,1 por ciento).
- En relación con las exportaciones no tradicionales (US\$ 164,5 millones), el incremento se atribuye a mayores envíos de uvas (32,6 por ciento), bananas (16,8 por ciento), fosfatos naturales (1,8 por ciento), colas de langostino congelado (5 200,5 por ciento) y etanol (2 729,9 por ciento), que contrarrestaron la caída en conservas de pescado (-51,1 por ciento), pescado congelado (-27,5 por ciento), conchas de abanico (-55,5 por ciento) e hilados (-16,7 por ciento).
- Los principales países de destino fueron Estados Unidos (33,9 por ciento), Países Bajos (16,7 por ciento), Panamá (5,0 por ciento), Brasil (4,8 por ciento), Canadá (4,0 por ciento), España (3,7 por ciento), Reino Unido (3,4 por ciento), India (3,0 por ciento) y Corea del Sur (2,4 por ciento).

CUADRO N° 7
EXPORTACIONES POR GRUPO DE PRODUCTOS 1/
 (Valor FOB en millones de US\$)

	Estructura % 2013	ENERO			
		2015	2016	Var %	Contribución 3/
PRODUCTOS TRADICIONALES	44.5%	40.8	37.8	-7.2	-1.5
Pesquero	3.9%	6.4	6.0	-6.8	-0.2
Agropecuario	0.5%	2.1	3.3	58.3	0.6
Minería	1.2%	0.6	0.8	25.5	0.1
Petróleo y derivados	38.9%	31.7	27.8	-12.2	-1.9
PRODUCTOS NO TRADICIONALES	55.5%	160.9	164.5	2.2	1.8
Agropecuario	17.3%	85.7	89.8	4.8	2.0
Pesquero	19.5%	47.4	36.0	-24.1	-5.7
Textil	0.7%	1.2	1.0	-16.9	-0.1
Maderas y Papeles	0.0%	0.0	0.1	249.3	0.0
Químico	2.9%	0.7	10.9	1,483.3	5.1
Minería No Metálica	14.7%	25.4	26.3	3.6	0.5
Sidero-Metalúrgico y Joyería	0.0%	0.0	0.0	-100.0	0.0
Metal-Mecánico	0.4%	0.6	0.4	-24.9	-0.1
Resto de No Tradicionales	0.0%	0.0	0.0	-24.2	0.0
TOTAL EXPORTACIONES	100.0%	201.7	202.3	0.3	0.3

1/ Cifras preliminares

2/ En base a la estructura de similar período de 2013

FUENTE : SUNAT.

ELABORACIÓN: BCRP Sucursal Piura. Departamento de Estudios Económicos

III. CRÉDITO Y DEPÓSITOS

1. Créditos

- En enero, el crédito registró un aumento de 5,1 por ciento interanual, el cual significó un ritmo de crecimiento menor al observado en similar mes de 2014 (7,3 por ciento).
- Según tipo de moneda, el crédito en moneda nacional creció en 11,3 por ciento interanual, en tanto que el crédito en moneda extranjera disminuyó 17,0 por ciento. El 82,6 por ciento del crédito total fue otorgado en moneda nacional.

CUADRO N° 8
CRÉDITOS 1/

	Saldos en millones de soles		Tasa de crecimiento (%)	
	Dic-15	Ene-16	Mes	12 Meses
POR TIPO DE CRÉDITO				
Empresas	3 603	3 414	-5.3	0.5
Personas	2 752	2 750	-0.1	11.4
Consumo	1 918	1 916	-0.1	12.3
Hipotecario	834	835	0.0	9.4
TOTAL	6 355	6 164	-3.0	5.1
POR TIPO DE MONEDA				
MN	5 134	5 095	-0.8	11.3
ME (Mill. US\$)	358	314	-12.4	-17.0

Fuente: SBS y AFP.

Elaboración: BCRP, Sucursal Piura. Departamento de Estudios Económicos.

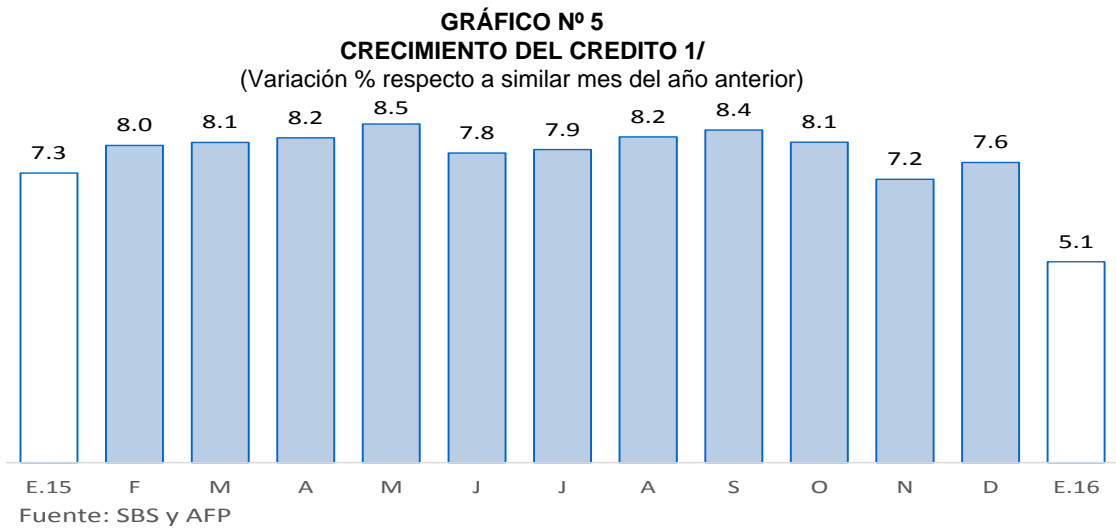

- En cuanto al tipo de crédito, el financiamiento a personas creció 11,4 por ciento, impulsado por la expansión del crédito de consumo e hipotecario (12,3 y 9,4 por ciento, respectivamente). Por otra parte, el financiamiento a empresas registró un crecimiento de 0,5 por ciento interanual. En este último caso, el mayor dinamismo se observó en las colocaciones dirigidas a pequeñas empresas (4,5 por ciento interanual), en tanto que el mayor retroceso se observó en el crédito a medianas empresas (-3,6 por ciento).

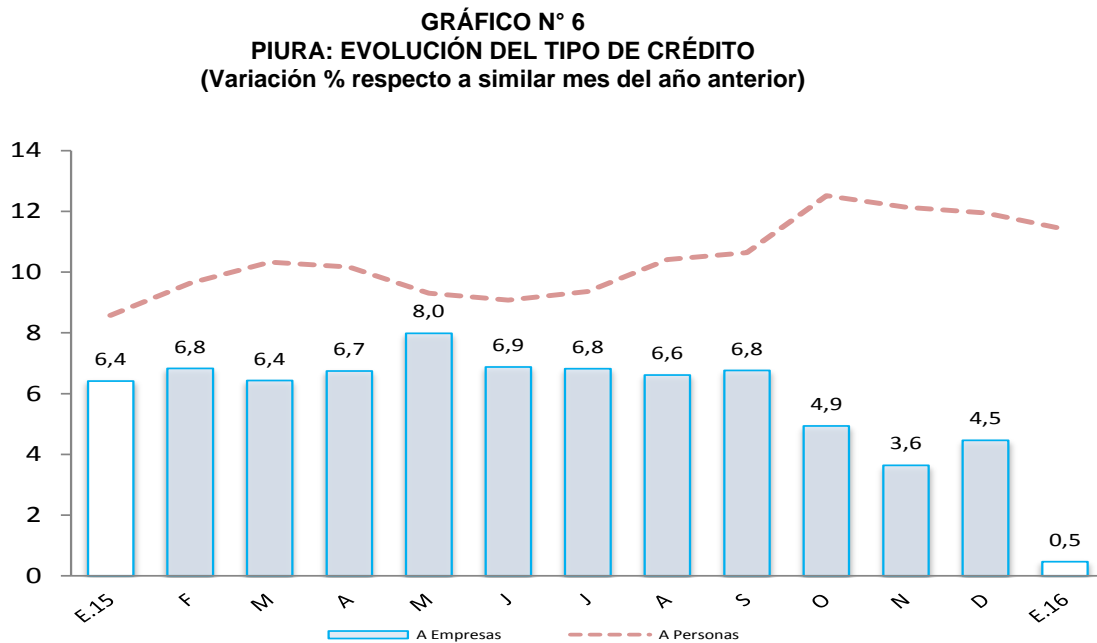

- La tasa de morosidad registrada en diciembre del año pasado fue de 4,9 por ciento, 0,2 de punto porcentual menos respecto al mismo mes de 2014 pero por encima de la mora promedio a nivel nacional (2,8 por ciento). La morosidad de las cajas municipales fue de 7,5 por ciento; empresas financieras, 5,2 por ciento; banca múltiple, 4,4 por ciento; Edpymes, 4,1 por ciento; Banco de la Nación, 1,8 por ciento y Agrobanco, 0,7 por ciento.



GRÁFICO N° 7
TASA DE MOROSIDAD
(En porcentaje)

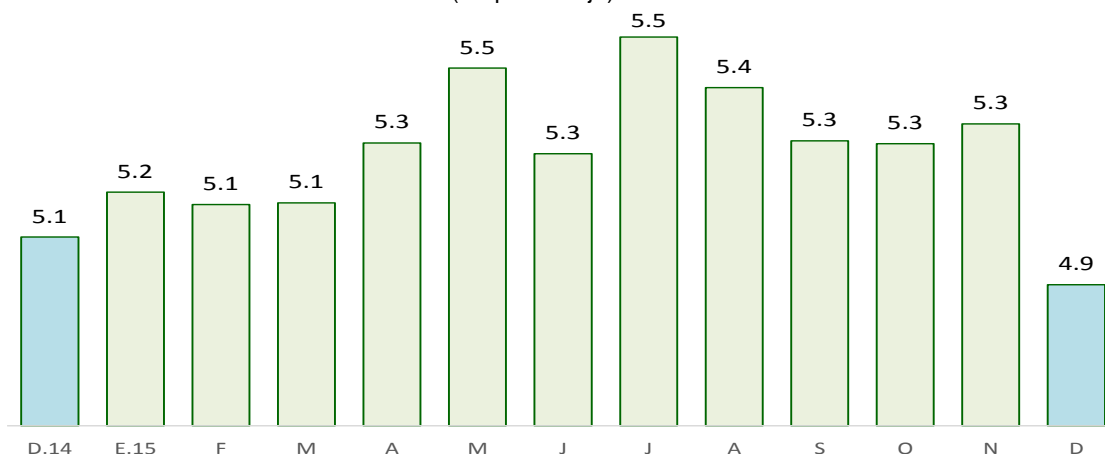

Fuente: SBS y AFP

Elaboración: BCRP, Sucursal Piura – Departamento de Estudios Económicos

2. Depósitos

- En enero, los depósitos en las instituciones financieras aumentaron en 5,8 por ciento interanual.
- Por tipo de moneda, los depósitos en soles crecieron 5,0 por ciento interanual y los depósitos en moneda extranjera, en 7,8 por ciento. La tasa de dolarización de los depósitos fue de 29,3 por ciento.
- Según tipo de depósito, los depósitos a plazo, que representan el 45,1 por ciento del total, mostraron un crecimiento interanual de 6,6 por ciento, mientras que los ahorros corrientes se expandieron en 5,6 por ciento y los depósitos a la vista en 4,7 por ciento.

CUADRO N° 9
DEPÓSITOS 1/
(Saldos en millones de nuevos soles)

	Saldos en millones de soles		Tasa de crecimiento (%)	
	Dic-15	Ene-16	Mes	12 Meses
POR TIPO DE DEPÓSITO				
Vista	971	960	-1.2	4.7
Ahorro	1 232	1 239	0.5	5.6
A plazo	1 816	1 805	-0.6	6.6
TOTAL	4 020	4 003	-0.4	5.8
POR TIPO DE MONEDA				
MN	2 878	2 832	-1.6	5.0
ME (Mill. US\$)	335	344	2.6	7.8

Fuente: SBS y AFP.

Elaboración: BCRP, Sucursal Piura. Departamento de Estudios Económicos.

GRÁFICO Nº 8
CRECIMIENTO DE LOS DEPÓSITOS 1/
 (Variación % respecto a similar mes del año anterior)

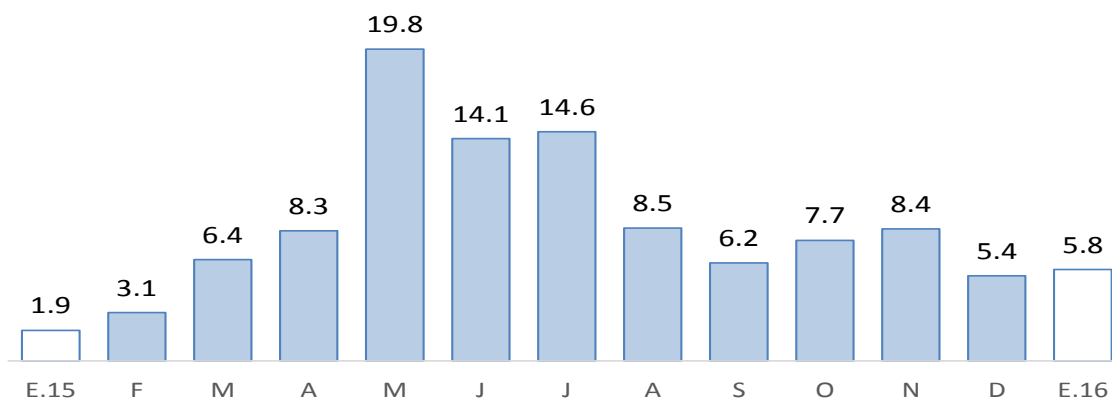

Fuente: SBS y AFP

1/ Comprende banca múltiple, cajas municipales, cajas rurales y financieras. Por falta de disponibilidad de series de depósitos del Banco de la Nación no se considera en el presente gráfico.

IV. EJECUCIÓN DEL PRESUPUESTO DE GASTOS DEL GOBIERNO GENERAL

1. Gasto corriente no financiero

- En enero, el gasto público corriente no financiero bordeó los S/.232 millones y registró una expansión interanual real de 31,3 por ciento, que se explica principalmente por la expansión del gasto del Gobierno Nacional (63,7 por ciento), Gobierno Regional (8,3 por ciento) y Gobiernos Locales (21,2 por ciento).

CUADRO Nº 10
GASTO PÚBLICO 1/2
 (Millones de soles)

	ENERO		
	2015	2016	Var.% real
Gobierno Nacional	64	109	63,7
Gobierno Regional	78	89	8,3
Gobiernos locales	27	34	21,2
TOTAL	169	232	31,3

1/ Información actualizada al 31 de enero 2016.

2/ Comprende el gasto en remuneraciones, pensiones, bienes y servicios.

Fuente: Ministerio de Economía y Finanzas.

Elaboración: BCRP, Sucursal Piura. Departamento de Estudios Económicos.

2. Gasto de capital

- En enero, la inversión pública total bordeó los S/.35 millones, resultando mayor en 77,1 por ciento, en términos reales, a la del mismo mes del año pasado. Este comportamiento obedeció a la expansión del gasto de capital del Gobierno Nacional (126,4 por ciento) y de los Gobiernos Locales (52,6 por ciento).

CUADRO Nº 11
INVERSIÓN PÚBLICA 1/ 2/
(Millones de soles)

	ENERO		
	2015	2016	Var.% real
Gobierno Nacional	10	23	126,4
Gobierno Regional	3	3	-24,2
Gobiernos Locales	6	9	52,6
Inversión Pública	19	35	77,1

1/ Información actualizada al 31 de enero 2016.

2/ Comprende la adquisición de activos no financieros.

Fuente: Ministerio de Economía y Finanzas.

Elaboración: BCRP, Sucursal Piura. Departamento de Estudios Económicos.

- En cuanto al avance de la inversión pública, lo ejecutado al mes de enero representa el 2,7 por ciento del Presupuesto Institucional Modificado (PIM). El Gobierno Nacional registra un avance de 2,8 por ciento; el Gobierno Regional, de 1,5 por ciento y los Gobiernos Locales, de 3,1 por ciento.

GRÁFICO Nº 9
CRECIMIENTO DE LA INVERSIÓN PÚBLICA 1/
(Variación % real)

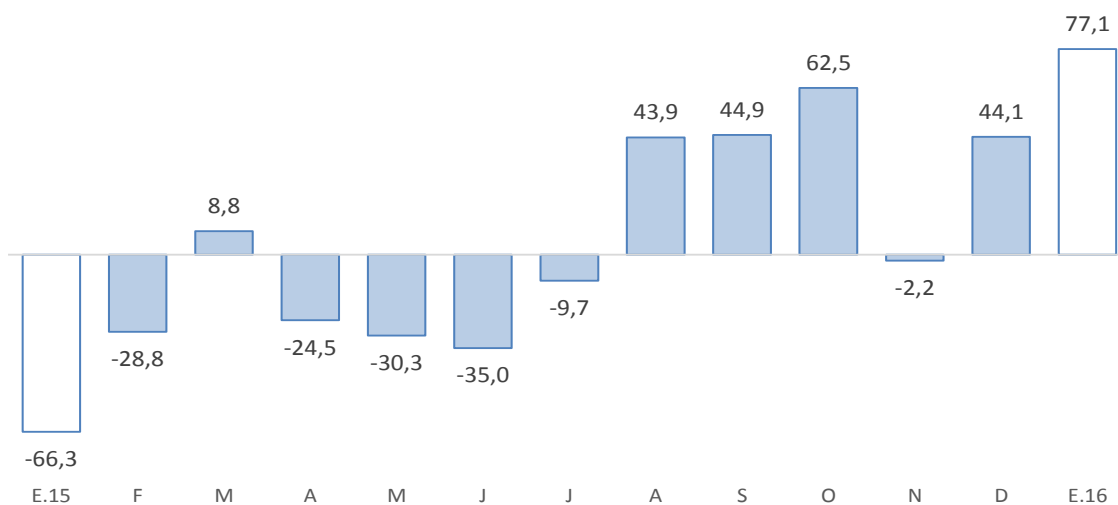

Fuente: BCRP-Departamento de Estadísticas Fiscales

Fuente: Ministerio de Economía y Finanzas (MEF)

- La inversión mensual del Gobierno Nacional se enfocó en infraestructura vial (S/.19,3 millones), que incluye obras como la rehabilitación del Eje Vial Nº 01 Piura – Guayaquil (S/.2,3 millones) y la construcción de la segunda calzada de la carretera Piura – Paíta (S/.10,8 millones). Además, se realizó el pago de concesiones viales por S/.6,2 millones.
- La mayor inversión en los Gobiernos Locales se debe principalmente al gasto en instalaciones educativas diversas (S/.1,6 millones) y en infraestructura vial (S/.1,6 millones).

V. ANEXOS

ANEXO 1

PIURA: PRODUCCIÓN AGROPECUARIA 1/
(TM)

PRODUCTOS	2015												2016	PRODUCTOS
	ENE	FEB	MAR	ABR	MAY	JUN	JUL	AGO	SET	OCT	NOV	DIC	ENE	
AGRÍCOLA														AGRÍCOLA
Algodón	0	0	0	0	0	10	4 272	1 854	177	48	14	0	0	Algodón
Arroz	104 471	14 226	0	0	12 943	153 087	148 640	12 216	0	0	5 033	51 566	98 333	Arroz
Arveja G/S	0	6	0	0	0	154	1 107	1 511	1 216	197	40	0	0	Arveja G/S
Café	0	0	0	0	0	1 087	1 008	419	143	0	0	0	0	Café
Camote	36	18	1 451	55	21	3 537	500	2 667	1 315	1 413	2 705	1 524	1 925	Camote
Caña de azúcar	6 914	5 898	4 288	4 710	4 913	7 816	10 008	10 391	8 771	4 515	6 693	4 044	5 274	Caña de azúcar
Cebada grano	0	0	0	0	0	17	157	100	24	70	0	0	0	Cebada grano
Frijol Castilla	326	68	0	0	130	693	266	53	42	236	2 096	1 199	206	Frijol Castilla
Frijo de Palo	0	0	0	6	0	0	0	0	6	0	29	15	0	Frijo de Palo
Frijol G/S	0	0	0	90	365	572	1 949	952	335	311	87	4	0	Frijol G/S
Limón	11912	14242	15471	15986	16042	14251	10359	9238	9073	8418	9776	14688	11442	Limón
Maíz Amarillo	5 974	12	0	38	1 841	7 586	11 369	7 633	2 222	276	13 298	13 321	2 718	Maíz Amarillo
Maíz Amiláceo	0	0	0	193	644	1 348	3 987	4 938	5 689	0	0	0	0	Maíz Amiláceo
Mango	32 087	87 247	92	0	0	0	0	537	764	10 888	20 068	101 000	117 552	Mango
Papa	1 393	1 172	1 234	955	1 085	2 046	3 176	1 301	2 144	2 162	1 591	2 357	965	Papa
Papaya	89	111	101	63	24	68	64	68	77	79	126	102	18	Papaya
Páprika	0	0	0	0	0	197	367	213	0	112	0	0	0	Páprika
Piquillo	30	0	0	0	0	0	0	0	0	2 144	0	0	0	Piquillo
Plátano	17 467	21 179	21 469	21 491	21 751	21 299	21 235	23 542	23 528	25 989	20 610	23 095	23 218	Plátano
Trigo	0	0	0	0	0	720	5 283	4 475	3 303	198	0	0	0	Trigo
Vid	3	0	0	0	0	3 000	4 500	8 150	14 445	63 613	77 542	11 341	0	Vid
Yuca	593	329	338	455	140	1 190	360	952	1 743	1 203	232	777	315	Yuca
PECUARIO														PECUARIO
Carne de ave ^{2/}	2 447	2 305	2 653	2 309	2 351	2 332	2 426	2 748	2 447	2 613	2 660	3 017	2 567	Carne de ave ^{2/}
Carne de caprino ^{2/}	332	328	392	432	418	428	458	415	358	296	296	300	338	Carne de caprino ^{2/}
Carne de ovino ^{2/}	240	231	262	283	293	313	315	298	226	182	194	217	244	Carne de ovino ^{2/}
Carne de porcino ^{2/}	710	584	625	693	770	830	828	705	584	618	601	673	714	Carne de porcino ^{2/}
Carne de vacuno ^{2/}	1 499	1 371	1 465	1 341	1 368	1 370	1 397	1 320	1 359	1 352	1 369	1 308	1 551	Carne de vacuno ^{2/}
Huevos	364	390	400	406	424	429	445	442	428	433	406	352	395	Huevos
Leche	2 899	3 194	3 688	4 238	4 511	4 143	3 983	3 506	2 930	2 759	2 735	2 970	3 050	Leche

1/ Cifras preliminares

2/ Peso neto

FUENTE: MINAGRI

ELABORACIÓN: BCRP SUCURSAL PIURA. Departamento de Estudios Económicos



ANEXO 2

**PIURA: PRODUCCIÓN PESQUERA 1/
(T.M.B)**

	2 015												2 016	
	ENE	FEB	MAR	ABR	MAY	JUN	JUL	AGO	SET	OCT	NOV	DIC	ENE	
CHD 2/	62 566	66 866	70 676	60 779	58 924	48 442	47 067	30 161	31 244	29 670	33 284	28 447	30 451	CHD 2/
1. Fresco	9 720	4 000	4 000	4 000	4 000	4 000	4 000	3 000	3 000	3 000	3 000	3 000	3 000	1. Fresco
2. Congelado	51 770	61 138	64 682	55 124	53 475	43 627	42 073	26 266	27 862	23 432	28 916	24 307	25 451	2. Congelado
3. Enlatado	976	1 628	1 894	1 555	1 349	715	894	795	281	3 138	1 268	1 039	1 900	3. Enlatado
4. Curado	100	100	100	100	100	100	100	100	100	100	100	100	100	4. Curado
CHI 3/	0	0	71	16 927	31 837	14 713	7 943	0	0	0	617	16 694	5 287	CHI 3/
Harina	0	0	71	16 927	31 837	14 713	7 943	0	0	0	617	16 694	5 287	Harina
Otras especies	0	0	0	0	0	0	0	0	0	0	0	0	0	Otras especies

1/ Cifras preliminares

2/ Consumo Humano Directo

3/ Consumo Humano Indirecto

FUENTE: Ministerio de la Producción

ELABORACIÓN: BCRP, Sucursal Piura. Departamento de Estudios Económicos



ANEXO 3

**PIURA: PRODUCCIÓN HIDROCARBUROS 1/
(Barriles)**

PRODUCTOS	2 015												2 016	PRODUCTOS
	ENE	FEB	MAR	ABR	MAY	JUN	JUL	AGO	SET	OCT	NOV	DIC	ENE	
PETRÓLEO														PETRÓLEO
Costa	712 691	643 628	683 596	607 271	623 497	598 355	616 610	641 431	621 351	636 332	614 515	628 212	624 348	Costa
Petrobras	318 332	288 322	320 411	315 627	324 546	312 495	332 408	342 512	329 872	340 307	340 238	345 479	342 439	Petrobras
P. Monterrico (Ex -Vegsa)	13 327	12 508	13 157	13 149	14 170	13 235	13 314	12 884	12 511	13 842	13 136	13 190	13 170	P. Monterrico (Ex -Vegsa)
Interoil	66 449	58 234	59 636	7 784	0 000	0 000	0 000	0 000	0 000	0 000	0 000	0 000	0 000	Interoil
Unipetro	5 981	5 408	5 895	5 762	5 950	2 854	0 000	8 422	7 597	7 493	5 082	5 139	5 095	Unipetro
Sapet	107 203	99 426	105 451	102 470	106 670	101 829	105 619	107 171	100 973	107 602	100 482	101 955	100 543	Sapet
Olympic	149 867	134 331	130 498	115 860	124 222	121 405	116 315	115 810	122 658	121 378	114 663	121 051	124 441	Olympic
GMP	51 532	45 399	48 548	46 619	47 939	46 537	48 954	54 632	47 740	45 710	40 914	41 398	38 660	GMP
Zócalo	318 131	269 349	309 207	304 911	300 592	302 768	293 823	290 880	284 771	285 855	270 593	276 476	261 799	Zócalo
Savia	318 131	269 349	309 207	304 911	300 592	302 768	293 823	290 880	284 771	285 855	270 593	276 476	261 799	Savia
TOTAL PETRÓLEO	1 030 822	912 977	992 803	912 182	924 089	901 123	910 433	932 311	906 122	922 187	885 108	904 688	886 147	TOTAL PETRÓLEO
GAS														GAS
Costa	1 212 964	1 011 939	1 160 617	1 109 082	1 088 910	1 180 510	1 118 910	1 243 644	1 246 370	1 269 392	1 240 611	1 178 489	1 085 902	Costa
GMP	293 329	247 346	278 472	278 244	285 570	270 652	264 922	301 319	304 702	317 133	305 515	314 091	258 634	GMP
P. Monterrico	60 688	56 958	58 447	47 438	53 539	64 356	67 272	69 717	70 956	73 970	72 487	68 746	64 173	P. Monterrico
Sapet	101 507	82 016	98 542	92 977	97 021	93 982	97 317	92 085	92 835	95 777	85 653	97 611	96 038	Sapet
Petrobras	421 114	319 420	433 170	366 337	393 396	420 986	348 518	461 063	427 926	432 806	416 449	386 122	353 309	Petrobras
Olympic	336 326	306 199	291 986	324 086	259 384	330 534	340 881	319 460	349 951	349 706	360 507	311 920	313 748	Olympic
Zócalo	173 846	128 137	164 560	153 771	218 797	226 502	188 955	245 967	191 924	182 336	183 917	222 437	231 986	Zócalo
Savia (Petrotech)	173 846	128 137	164 560	153 771	218 797	226 502	188 955	245 967	191 924	182 336	183 917	222 437	231 986	Savia (Petrotech)
TOTAL GAS	1 386 810	1 140 077	1 325 177	1 262 853	1 307 707	1 407 012	1 307 865	1 489 611	1 438 294	1 451 727	1 424 528	1 400 926	1 317 888	TOTAL GAS

1/Cifras Preliminares

FUENTE : PERÚPETRO

ELABORACIÓN: BCRP Sucursal Piura. Departamento de Estudios Económicos



ANEXO 4

PIURA: PRODUCCIÓN MANUFACTURERA 1/
(Índice de volumen físico : 1998 = 100)

DESCRIPCIÓN	2015												2016	DESCRIPCIÓN
	ENE	FEB	MAR	ABR	MAY	JUN	JUL	AGO	SET	OCT	NOV	DIC	ENE	
Manufactura Primaria	223.1	235.3	283.3	316.7	284.6	237.3	226.9	204.4	186.9	205.4	244.9	199.3	204.2	Manufactura Primaria
Harina de pescado	0.0	0.0	0.1	19.5	36.7	17.0	9.2	0.0	0.0	0.0	0.7	19.2	6.1	Harina de pescado
Conserva de pescado	50.9	157.2	97.4	150.5	33.9	44.9	48.1	43.8	14.2	56.2	44.8	24.5	11.9	Conserva de pescado
Aceite de pescado	0.0	0.0	0.2	16.6	31.2	14.4	7.8	0.0	0.0	0.0	0.3	16.3	22.7	Aceite de pescado
Pescado congelado	702.9	883.8	1 251.2	1 064.9	893.0	818.6	674.7	590.9	533.7	421.9	523.6	474.7	408.7	Pescado congelado
Arroz pilado	499.3	165.0	145.5	259.6	571.5	1 012.3	1 211.2	664.4	497.4	325.1	1 461.5	2 705.2	470.0	Arroz pilado
Oleína	274.1	262.7	198.9	134.4	162.3	0.0	88.1	264.1	113.7	229.0	285.5	298.9	195.9	Oleína
GLP	138.0	144.2	160.8	126.3	149.1	143.5	160.4	210.0	122.9	213.3	125.6	143.5	155.1	GLP
Gasolinas	129.8	145.5	133.6	129.6	141.8	129.9	135.1	131.3	143.0	136.5	108.0	156.9	152.2	Gasolinas
Kerosene y Turbo	51.1	0.0	10.4	28.1	52.0	33.2	67.4	53.0	65.9	645.2	46.2	27.0	20.0	Kerosene y Turbo
Diesel y Fuel Oil	127.8	128.4	177.9	195.2	139.8	76.8	154.6	127.6	133.5	143.2	174.0	180.4	257.7	Diesel y Fuel Oil
Manufactura No Primaria	164.5	160.9	130.0	133.8	210.0	408.5	512.7	151.9	170.8	119.8	92.0	154.9	253.9	Manufactura No Primaria
Jugos de fruta	0.0	26.7	35.5	0.0	88.9	71.1	35.6	88.9	83.5	0.0	0.0	0.0	0.0	Jugos de fruta
Harina de trigo	117.2	97.9	104.8	114.1	113.8	96.3	105.1	84.4	608.2	96.2	58.7	551.2	84.7	Harina de trigo
Hilados de algodón	95.9	88.5	91.8	84.4	86.3	79.4	79.4	90.8	85.1	95.0	91.8	91.5	94.2	Hilados de algodón
Aceite esencial de limón	0.0	1 714.9	295.2	705.4	1 175.9	55.9	958.3	587.9	0.0	558.6	323.0	235.1	117.6	Aceite esencial de limón
Cáscara Desh. de limón	442.7	768.9	809.6	551.0	652.8	736.6	246.3	81.6	140.4	41.6	62.4	254.7	704.6	Cáscara Desh. de limón
Cemento	0.0	0.0	0.0	0.0	0.0	0.0	0.0	0.0	0.0	0.0	0.0	0.0	0.0	Cemento
TOTAL	220.5	231.5	274.4	306.3	280.9	244.6	243.4	201.8	186.4	200.4	182.2	198.8	206.0	TOTAL

1/ Cifras preñiminales

FUENTE: ENCUESTA A EMPRESAS INDUSTRIALES

ELABORACIÓN: BCRP Sucursal Piura. Departamento de Estudios Económicos



ANEXO 5

PIURA: PRODUCCIÓN MANUFACTURERA 1/
(Variación Porcentual) 2/

DESCRIPCIÓN	2015												2016	DESCRIPCIÓN
	ENE	FEB	MAR	ABR	MAY	JUN	JUL	AGO	SET	OCT	NOV	DIC	ENE	
Manufactura Primaria	35.0	7.4	11.6	52.0	30.2	- 14.5	- 16.5	- 27.9	- 18.5	- 23.2	- 19.6	- 11.9	- 8.5	Manufactura Primaria
Harina de pescado	- 100.0	n.d.	n.d.	n.d.	515.5	- 24.7	- 35.5	n.d.	n.d.	n.d.	n.d.	n.d.	n.d.	Harina de pescado
Conserva de pescado	- 33.7	296.6	71.1	682.4	88.5	80.8	55.7	- 6.3	- 63.1	104.6	37.8	- 5.8	- 76.2	Conserva de pescado
Aceite de pescado	- 100.0	n.d.	n.d.	n.d.	558.7	- 19.2	48.9	n.d.	n.d.	n.d.	n.d.	n.d.	n.d.	Aceite de pescado
Pescado congelado	49.4	5.1	- 3.3	114.1	30.8	1.1	- 17.2	- 52.7	- 41.4	- 48.2	- 40.7	- 41.3	- 41.9	Pescado congelado
Arroz pilado	432.6	84.9	83.6	34.9	449.8	25.8	- 15.1	52.3	- 4.3	29.0	- 22.4	80.9	- 5.9	Arroz pilado
Oleína	22.3	17.3	- 13.8	- 25.4	14.0	- 100.0	- 43.4	223.2	- 4.3	- 22.8	4.9	- 11.4	- 28.5	Oleína
GLP	- 20.8	3.5	1.5	- 11.8	0.2	2.0	9.2	39.3	- 5.0	50.7	1.9	5.6	12.4	GLP
Gasolinas	- 3.9	21.5	24.9	8.3	6.0	14.4	- 2.4	0.4	26.9	1.8	1.8	1.4	17.3	Gasolinas
Kerosene y Turbo	48.0	- 100.0	- 69.4	- 32.4	- 4.7	- 37.1	23.2	- 12.2	22.7	- 1.3	- 27.9	- 24.9	- 60.9	Kerosene y Turbo
Diesel y Fuel Oil	- 26.8	0.5	89.4	11.4	0.1	- 64.4	- 32.8	- 17.4	5.5	- 9.2	37.1	22.0	101.7	Diesel y Fuel Oil
Manufactura No Primaria	- 15.4	- 11.0	1.3	20.1	1.3	- 4.3	- 8.4	- 24.1	- 12.8	- 16.9	- 21.9	18.8	54.3	Manufactura No Primaria
Jugos de fruta	- 100.0	50.0	- 45.7	- 100.0	- 61.5	- 20.0	- 50.0	- 48.5	370.4	- 100.0	n.d.	n.d.	n.d.	Jugos de fruta
Harina de trigo	5.5	- 4.8	- 0.6	- 10.1	- 19.4	- 21.4	0.7	- 38.1	370.4	- 28.5	- 38.8	370.4	- 27.7	Harina de trigo
Hilados de algodón	- 19.9	- 20.0	5.3	74.4	70.1	- 1.4	- 10.7	- 3.8	- 9.4	- 5.6	- 9.6	- 1.3	- 1.8	Hilados de algodón
Aceite esencial de limón	- 100.0	143.1	- 70.9	100.0	47.8	- 92.2	150.8	135.3	- 100.0	n.d.	174.8	n.d.	n.d.	Aceite esencial de limón
Cáscara Desh. de limón	- 49.1	- 0.6	9.8	61.1	33.6	155.8	- 19.4	- 21.6	- 14.4	n.d.	- 38.9	106.8	59.2	Cáscara Desh. de limón
Cemento	0.0	0.0	0.0	0.0	0.0	0.0	0.0	0.0	0.0	0.0	0.0	0.0	n.d.	Cemento
TOTAL	32.6	6.7	11.3	50.8	29.1	- 14.1	- 16.3	- 27.7	- 18.3	- 23.0	- 19.7	- 10.3	- 6.6	TOTAL

1/ Cifras preliminares

2/ Variación mayor a 1000 por ciento

FUENTE: ENCUESTA A EMPRESAS INDUSTRIALES, MINAGRI, Ministerio de la Producción

ELABORACIÓN: BCRP Sucursal Piura. Departamento de Estudios Económicos



ANEXO 6

**PIURA: EXPORTACIONES POR TIPO DE PRODUCTO 1/
(Millones de US\$ FOB)**

TIPO	2 015												2 016	TIPO
	ENE	FEB	MAR	ABR	MAY	JUN	JUL	AGO	SET	OCT	NOV	DIC	ENE	
I. Productos Tradicionales	40.8	42.1	24.9	35.4	54.4	66.6	33.3	56.8	43.0	66.3	55.4	22.0	37.8	I. Productos Tradicionales
Agropecuario	2.1	1.7	1.0	0.4	0.4	1.7	2.4	2.1	2.4	3.5	5.9	3.7	3.3	Agropecuario
Minería	0.6	0.7	1.0	0.2	0.5	0.6	0.5	0.4	0.6	0.5	0.5	0.0	0.8	Minería
Pesquero	6.4	7.3	6.7	5.4	3.1	8.4	12.8	7.5	12.7	13.2	12.2	6.0	6.0	Pesquero
Petróleo y derivados	31.7	32.5	16.2	29.4	50.4	55.9	17.7	46.8	27.4	49.1	36.9	12.4	27.8	Petróleo y derivados
II. Productos No tradicionales	160.9	168.0	142.4	102.1	119.7	96.2	105.1	73.5	112.1	142.5	205.7	196.2	164.5	II. Productos No tradicionales
Agropecuario	85.7	60.7	49.2	23.3	21.0	20.7	18.7	17.9	29.9	65.8	127.7	128.6	89.8	Agropecuario
Maderas y Papeles	0.0	0.0	0.0	0.0	0.0	0.0	0.0	0.0	0.0	0.0	0.0	0.1	0.1	Maderas y Papeles
Metal-mecánico	0.6	0.4	0.0	0.2	0.5	0.3	0.3	0.2	0.4	5.2	0.0	0.1	0.4	Metal-mecánico
Minería No Metálica	25.4	28.0	21.0	25.1	33.8	31.2	30.9	23.6	40.3	37.3	34.7	29.1	26.3	Minería No Metálica
Pesquero	47.4	74.6	68.3	51.1	59.1	41.3	45.7	28.2	32.6	30.1	31.9	35.2	36.0	Pesquero
Químico	0.7	3.5	2.9	1.5	4.3	1.6	7.9	2.6	7.2	2.7	10.2	1.6	10.9	Químico
Resto de No Tradicionales	0.0	0.0	0.0	0.1	0.0	0.0	0.1	0.0	0.0	0.5	0.0	0.0	0.0	Resto de No Tradicionales
Sidero-Metalúrgico y Joyería	0.0	0.0	0.0	0.0	0.1	0.0	0.0	0.0	0.1	0.1	0.0	0.0	0.0	Sidero-Metalúrgico y Joyería
Textil	1.2	0.8	1.1	0.9	0.9	1.1	1.5	1.0	1.5	0.9	1.0	1.5	1.0	Textil
TOTAL EXPORTACIONES	201.7	210.1	167.4	137.5	174.1	162.7	138.4	130.3	155.1	208.7	261.1	218.2	202.3	TOTAL EXPORTACIONES

1/ Cifras preliminares

FUENTE: SUNAT

ELABORACIÓN: BCRP Sucursal Piura. Departamento de Estudios Económicos



ANEXO 7



PIURA: EXPORTACIONES DE PRODUCTOS NO TRADICIONALES 1/
(Millones de US\$)

TIPO	2015												2016	TIPO	
	ENE	FEB	MAR	ABR	MAY	JUN	JUL	AGO	SET	OCT	NOV	DIC	ENE		
Arroz	0.0	0.0	0.0	0.0	0.0	0.0	0.0	0.0	0.0	0.0	0.0	0.0	0.0	0.0	Arroz
Bananas	11.2	10.4	13.0	11.9	11.9	11.1	10.7	11.0	13.9	11.7	10.8	12.7	13.0	13.0	Bananas
Cortezas de limon	1.1	2.3	2.3	1.6	2.1	2.1	0.7	0.2	0.4	0.1	0.2	0.3	1.4	1.4	Cortezas de limon
Jugo de limon	0.0	0.0	0.0	0.0	0.0	0.1	0.1	0.0	0.0	0.0	0.0	0.0	0.0	0.0	Jugo de limon
Jugo de mango	0.0	0.0	0.0	0.0	0.0	0.0	0.0	0.0	0.0	0.0	0.0	0.0	0.0	0.0	Jugo de mango
Jugo de maracuya	0.0	0.4	0.2	0.2	0.5	0.9	0.8	1.1	0.8	0.2	0.1	0.1	0.6	0.6	Jugo de maracuya
Limonos	0.4	0.3	0.5	0.3	0.2	0.2	0.2	0.2	0.4	0.4	0.3	0.3	0.2	0.2	Limonos
Mangos	60.3	42.9	24.3	2.3	0.6	0.2	0.0	0.1	0.0	0.7	7.3	34.0	58.3	58.3	Mangos
Paltas	0.0	0.1	1.3	3.6	1.5	0.6	0.0	0.0	0.0	0.0	0.0	0.0	0.0	0.0	Paltas
Sandias y melones	0.0	0.0	0.0	0.0	0.0	0.0	0.0	0.0	0.0	0.0	0.0	0.0	0.0	0.0	Sandias y melones
Uvas	6.5	0.0	0.1	0.1	0.1	0.0	0.0	0.4	4.1	45.1	99.7	73.7	8.6	8.6	Uvas
Otras frutas	0.6	1.0	1.4	0.2	0.9	1.2	1.2	0.6	0.3	0.1	0.5	0.4	1.1	1.1	Otras frutas
Cebollas	0.0	0.0	0.0	0.0	0.0	0.0	0.0	0.0	0.0	0.0	0.0	0.0	0.0	0.0	Cebollas
Espárragos	0.0	0.2	0.7	0.0	0.1	0.0	0.0	0.1	0.0	0.0	0.0	0.0	0.1	0.1	Espárragos
Frijoles	0.7	0.2	0.5	0.1	0.3	0.9	1.2	0.3	2.8	1.2	2.0	2.1	2.3	2.3	Frijoles
Pimientos preparados	1.9	1.2	2.4	0.7	1.1	1.1	1.9	1.3	3.2	2.9	3.7	2.6	0.9	0.9	Pimientos preparados
Otras legumbres	0.1	0.2	0.0	0.2	0.1	0.4	0.0	0.0	0.3	0.3	0.4	0.1	0.0	0.0	Otras legumbres
Harina de marigold y otros	0.0	0.0	0.0	0.0	0.0	0.0	0.0	0.0	0.0	0.0	0.0	0.0	0.0	0.0	Harina de marigold y otros
Cacao	0.0	0.2	0.0	0.1	0.4	0.8	0.6	0.6	0.4	0.4	0.1	0.1	0.0	0.0	Cacao
Paprika	0.0	0.0	0.0	0.0	0.0	0.0	0.0	0.0	0.3	0.4	0.1	0.1	0.0	0.0	Paprika
Otros prod.agropec. no tradicionales	2.9	1.2	2.3	1.9	1.5	1.0	1.3	2.0	3.1	2.3	2.6	2.0	3.1	3.1	Otros prod.agropec. no tradicionales
AGROPECUARIOS	85.7	60.7	49.2	23.3	21.0	20.7	18.7	17.9	29.9	65.8	127.7	128.6	89.8	89.8	AGROPECUARIOS
Fosfatos naturales	24.7	27.3	20.1	24.6	32.8	30.4	30.1	22.6	39.2	36.5	33.1	28.6	25.1	25.1	Fosfatos naturales
Otros minerales no metálicos	0.7	0.7	0.8	0.5	1.0	0.8	0.8	1.0	1.1	0.7	1.7	0.5	1.1	1.1	Otros minerales no metálicos
MINERALES NO METALICOS	25.4	28.0	21.0	25.1	33.8	31.2	30.9	23.6	40.3	37.3	34.7	29.1	26.3	26.3	MINERALES NO METALICOS
Colas de langostinos congeladas	0.1	2.8	3.3	7.4	6.6	3.9	2.9	2.2	1.6	1.8	3.2	2.2	7.1	7.1	Colas de langostinos congeladas
Conchas de abanico	4.1	8.8	6.7	4.5	1.8	4.2	2.8	1.0	2.6	1.6	3.3	2.8	1.8	1.8	Conchas de abanico
Langostinos	0.0	0.0	0.0	0.1	0.0	0.0	0.1	0.1	0.1	0.2	0.6	0.2	0.0	0.0	Langostinos
Pota	12.3	23.6	22.5	15.0	18.0	12.4	12.9	7.6	8.8	7.6	7.8	9.2	7.0	7.0	Pota
Pulpos	0.0	0.0	0.0	0.1	0.0	0.0	0.6	0.2	0.2	1.0	0.3	0.6	0.4	0.4	Pulpos
Pescado congelado	16.5	17.6	11.1	7.9	6.5	5.2	5.4	3.4	3.8	5.6	6.4	8.5	12.0	12.0	Pescado congelado
Preparaciones y conservas	12.1	19.1	21.7	13.7	22.4	13.3	18.6	11.9	13.1	9.6	7.6	9.5	5.9	5.9	Preparaciones y conservas
Otros prod.pesqueros no tradicionales	2.2	2.6	3.0	2.3	3.9	2.2	2.3	1.9	2.3	2.8	2.7	2.1	1.7	1.7	Otros prod.pesqueros no tradicionales
PESQUEROS	47.4	74.6	68.3	51.1	59.1	41.3	45.7	28.2	32.6	30.1	31.9	35.2	36.0	36.0	PESQUEROS
Aceite esencial de limon	0.0	1.7	1.2	0.6	3.2	0.1	2.4	1.4	0.0	1.4	0.7	0.5	0.2	0.2	Aceite esencial de limon
alcohol etilico sin desnaturalizar	0.4	1.2	0.8	0.0	0.2	0.5	4.5	0.3	6.4	0.6	8.8	0.2	0.0	0.0	alcohol etilico sin desnaturalizar
Otros prod. químicos	0.3	0.6	0.8	0.9	0.9	0.9	1.1	1.0	0.9	0.7	0.7	0.9	10.6	10.6	Otros prod. químicos
QUIMICOS	0.7	3.5	2.9	1.5	4.3	1.6	7.9	2.6	7.2	2.7	10.2	1.6	10.9	10.9	QUIMICOS
Hilados	1.2	0.8	1.1	0.8	0.9	1.1	1.4	1.0	1.5	0.8	1.0	1.5	1.0	1.0	Hilados
Otros prod. textiles	0.0	0.0	0.0	0.1	0.0	0.0	0.1	0.0	0.0	0.0	0.0	0.0	0.0	0.0	Otros prod. textiles
TEXTILES	1.2	0.8	1.1	0.9	0.9	1.1	1.5	1.0	1.5	0.9	1.0	1.5	1.0	1.0	TEXTILES
OTROS NO TRADICIONALES	0.6	0.4	0.1	0.2	0.6	0.4	0.3	0.2	0.5	5.8	0.1	0.2	0.6	0.6	OTROS NO TRADICIONALES
TOTAL EXPORTACIONES NO TRADICIONALES	160.9	168.0	142.4	102.1	119.7	96.2	105.1	73.5	112.1	142.5	205.7	196.2	164.5	164.5	TOTAL EXPORTACIONES NO TRADICIONALES

1/ Cifras preliminares

FUENTE: SUNAT w w w .sunat.gob.pe

ELABORACIÓN: BCRP, Sede Regional Piura. Departamento de Estudios Económicos



ANEXO 8

**PIURA: IMPORTACIONES POR USO O DESTINO ECONOMICO1/
(Millones de US\$)**

RUBROS	2 015												2 016	RUBROS
	ENE	FEB	MAR	ABR	MAY	JUN	JUL	AGO	SET	OCT	NOV	DIC	ENE	
I. Bienes de consumo	3.9	2.7	2.1	3.3	3.9	6.4	4.4	3.5	7.6	7.7	6.1	8.3	5.2	I. Bienes de consumo
Bienes de consumo no duradero	2.8	1.9	1.7	2.1	3.1	5.5	3.7	2.8	6.5	6.9	4.8	7.2	3.7	Bienes de consumo no duradero
Bienes de consumo duradero	1.1	0.7	0.4	1.2	0.9	1.0	0.8	0.7	1.1	0.7	1.3	1.1	1.5	Bienes de consumo duradero
II. Insumos	42.5	30.4	60.5	67.2	36.3	60.1	55.2	47.5	48.2	43.8	44.6	67.8	50.1	II. Insumos
Combustibles,lubricantes y conexos	26.6	14.8	38.2	48.8	19.0	38.0	42.0	25.8	27.4	30.4	23.8	42.0	28.3	Combustibles,lubricantes y conexos
Materia prima para la agricultura	4.8	5.8	8.3	3.3	3.1	11.6	3.1	5.9	6.6	5.0	3.9	7.5	6.0	Materia prima para la agricultura
Materia prima para la industria	11.0	9.8	14.0	15.1	14.2	10.5	10.2	15.8	14.2	8.4	16.9	18.3	15.7	Materia prima para la industria
III. Bienes de capital y materiales de construcción	9.2	7.9	8.3	6.6	8.4	10.8	13.3	12.1	6.2	19.9	13.9	22.5	24.9	III. Bienes de capital y materiales de construcción
Materiales de construcción	2.0	3.3	3.5	3.2	3.9	8.2	3.6	5.5	2.5	4.5	6.1	5.8	4.2	Materiales de construcción
Para la agricultura	0.1	0.2	0.8	0.1	0.7	0.4	0.0	0.6	0.5	0.6	0.3	0.6	0.3	Para la agricultura
Para la industria	6.3	3.9	3.1	2.9	3.1	1.6	9.1	5.3	2.7	3.6	5.8	15.3	20.0	Para la industria
Equipo de Transporte	0.9	0.6	0.8	0.4	0.7	0.6	0.5	0.7	0.5	11.2	1.7	0.8	0.5	Equipo de Transporte
IV. OTROS BIENES	0.0	0.0	0.0	0.0	0.0	0.0	0.0	0.0	0.0	0.0	0.0	0.0	0.0	IV. OTROS BIENES
TOTAL	55.6	41.0	71.0	77.1	48.6	77.4	73.0	63.0	62.1	71.3	64.6	98.6	80.2	TOTAL

1/ Cifras preliminares

FUENTE: SUNAT

ELABORACIÓN: BCRP Sucursal Piura. Departamento de Estudios Económicos



ANEXO 9

**PIURA: INGRESOS CORRIENTES DEL GOBIERNO CENTRAL 1/
(Millones de nuevos soles)**

	2015												2016	
	ENE	FEB	MAR	ABR	MAY	JUN	JUL	AGO	SET	OCT	NOV	DIC	ENE	
I. Ingresos Tributarios	103.3	97.7	118.8	115.1	107.9	128.0	123.1	108.5	111.7	108.1	134.6	119.3	167.2	I. Ingresos Tributarios
1. Impuestos a los ingresos	41.4	30.3	53.5	43.3	29.6	32.5	28.9	29.4	29.5	28.6	32.0	34.4	48.2	1. Impuestos a los ingresos
-Personas Naturales	13.8	9.0	9.6	11.1	10.2	9.9	9.1	9.6	8.4	8.9	9.4	9.9	13.8	-Personas Naturales
-Personas Jurídicas	25.8	20.2	20.9	17.3	15.1	19.1	17.8	17.4	20.0	18.8	21.2	22.9	33.7	-Personas Jurídicas
-Regularización	1.7	1.1	23.1	14.8	4.3	3.5	2.1	2.4	1.1	1.0	1.4	1.6	0.8	-Regularización
2. Impuesto a la Importación	0.4	0.7	0.4	1.1	0.7	0.7	1.1	0.5	1.0	0.7	2.7	0.7	0.9	2. Impuesto a la Importación
3. Impuesto General a las Ventas	54.9	61.7	52.4	59.0	63.7	74.2	74.7	65.7	69.0	67.0	88.1	61.6	105.5	3. Impuesto General a las Ventas
-Operaciones Internas	31.1	25.0	29.8	23.0	29.1	33.5	31.7	35.2	33.0	30.7	35.3	30.6	44.9	-Operaciones Internas
-Operaciones Externas	23.8	36.7	22.6	36.1	34.6	40.8	43.0	30.5	36.0	36.3	52.9	31.0	60.6	-Operaciones Externas
4. Impuestos Selectivo al Consumo	2.2	0.2	5.5	0.1	4.1	10.1	7.9	3.4	2.7	0.3	0.6	9.3	7.3	4. Impuestos Selectivo al Consumo
5. Otros ingresos no tributarios	4.4	4.8	7.0	11.6	9.8	10.4	10.5	9.5	9.4	11.5	11.2	13.2	5.3	5. Otros ingresos no tributarios
II. Ingresos No Tributarios	0.1	0.2	0.2	0.1	0.2	0.2	0.1	0.2	0.1	0.1	2.0	0.2	0.2	II. Ingresos No Tributarios
INGRESOS CORRIENTES (I+II)	103.4	97.9	119.0	115.2	108.1	128.2	123.2	108.6	111.8	108.2	136.6	119.5	167.4	INGRESOS CORRIENTES (I+II)

FUENTE: SUNAT

ELABORACIÓN: BCRP Sucursal Piura. Departamento de Estudios Económicos



ANEXO 10

PIURA: EJECUCIÓN DEL PRESUPUESTO DE GASTOS DEL GOBIERNO NACIONAL

(Millones de nuevos soles)

	2015												2016	
	ENE	FEB	MAR	ABR	MAY	JUN	JUL	AGO	SET	OCT	NOV	DIC	ENE	
GASTOS NO FINANCIEROS	73.4	120.4	151.0	138.6	84.1	116.0	135.8	194.0	193.0	298.4	158.5	382.4	132.0	GASTOS NO FINANCIEROS
a. GASTOS CORRIENTES	63.8	102.7	97.6	115.3	70.1	104.8	107.4	133.8	118.4	167.0	119.7	180.7	109.3	a. GASTOS CORRIENTES
1. Personal y obligaciones sociales	27.9	34.2	34.8	34.8	34.7	34.9	39.7	28.9	36.7	35.4	33.9	46.4	39.7	1. Personal y obligaciones sociales
2. Pensiones y otras prestaciones sociales	13.9	13.5	13.3	13.7	13.3	13.0	23.0	13.6	13.5	14.8	13.5	23.5	14.7	2. Pensiones y otras prestaciones sociales
3. Bienes y servicios	14.9	13.3	22.1	26.1	16.5	23.4	19.0	57.9	21.8	50.1	35.0	69.6	34.4	3. Bienes y servicios
4. Donaciones y transferencias	4.9	14.7	13.4	2.8	1.2	0.3	5.1	0.2	0.3	23.5	22.4	5.7	19.2	4. Donaciones y transferencias
5. Otros gastos	2.2	27.0	14.0	37.9	4.4	33.2	20.6	33.2	46.1	43.2	14.9	35.5	1.3	5. Otros gastos
b. GASTOS DE CAPITAL	9.6	17.7	53.4	23.3	14.0	11.2	28.4	60.2	74.6	131.4	38.8	201.7	22.7	b. GASTOS DE CAPITAL
1. Adquisición de activos no financieros	9.6	17.7	53.4	23.3	12.8	11.2	28.4	60.0	74.6	131.3	38.8	192.1	22.7	1. Adquisición de activos no financieros
2. Otros gastos de capital	0.0	0.0	0.0	0.0	1.2	0.0	0.0	0.2	0.0	0.1	0.0	9.6	0.0	2. Otros gastos de capital

FUENTE: Ministerio de Economía y Finanzas.

ELABORACIÓN: BCRP Sucursal Piura. Departamento de Estudios Económicos

ANEXO 11

PIURA: EJECUCIÓN DEL PRESUPUESTO DE GASTOS DEL GOBIERNO REGIONAL
(Millones de nuevos soles)

	2015												2016	
	ENE	FEB	MAR	ABR	MAY	JUN	JUL	AGO	SET	OCT	NOV	DIC	ENE	
GASTOS NO FINANCIEROS	84.2	88.5	91.6	102.9	97.6	103.8	113.7	103.5	115.6	133.4	128.0	327.1	93.2	GASTOS NO FINANCIEROS
a. GASTOS CORRIENTES	78.4	72.8	79.4	90.4	89.8	94.0	101.8	92.1	92.5	97.0	101.3	195.1	88.9	a. GASTOS CORRIENTES
1. Personal y obligaciones sociales	62.9	54.8	53.9	60.9	58.6	60.8	69.4	63.3	63.1	67.2	71.7	96.3	71.2	1. Personal y obligaciones sociales
2. Pensiones y otras prestaciones sociales	11.3	8.6	9.0	9.3	8.5	8.9	11.0	9.0	9.1	8.6	9.5	14.3	12.0	2. Pensiones y otras prestaciones sociales
3. Bienes y servicios	4.2	8.6	14.2	18.4	22.0	22.2	21.2	19.4	19.9	20.8	19.6	80.3	5.1	3. Bienes y servicios
4. Otros gastos	0.0	0.8	2.3	1.8	0.7	2.1	0.2	0.4	0.4	0.4	0.5	4.2	0.6	4. Otros gastos
b. GASTOS DE CAPITAL	5.8	15.7	12.2	12.5	7.8	9.8	11.9	11.4	23.1	36.4	26.7	132.0	4.3	b. GASTOS DE CAPITAL
1. Adquisición de activos no financieros	3.3	15.0	10.1	10.6	7.6	9.6	11.7	11.2	22.9	36.2	26.5	131.8	2.6	1. Adquisición de activos no financieros
2. Otros gastos de capital	2.5	0.7	2.1	1.9	0.2	0.2	0.2	0.2	0.2	0.2	0.2	0.2	1.7	2. Otros gastos de capital

FUENTE: Ministerio de Economía y Finanzas.

ELABORACIÓN: BCRP Sucursal Piura. Departamento de Estudios Económicos



ANEXO 12

PIURA: EJECUCIÓN DEL PRESUPUESTO DE GASTO DE LOS GOBIERNOS LOCALES
(Millones de nuevos soles)

	2015												2016	
	ENE	FEB	MAR	ABR	MAY	JUN	JUL	AGO	SET	OCT	NOV	DIC	ENE	
GASTOS NO FINANCIEROS	33.5	66.1	126.4	97.1	109.8	97.7	125.2	100.4	97.4	105.9	105.7	272.5	43.4	GASTOS NO FINANCIEROS
a. GASTOS CORRIENTES	27.5	39.6	51.1	43.1	46.4	44.1	52.6	47.0	43.5	47.6	44.2	83.9	34.1	a. GASTOS CORRIENTES
1. Personal y obligaciones sociales	17.7	15.5	15.2	12.9	13.8	13.6	19.7	13.6	12.1	13.5	13.0	20.8	19.4	1. Personal y obligaciones sociales
2. Pensiones y otras prestaciones sociales	1.1	1.6	2.4	2.7	2.1	2.7	3.1	3.2	4.8	4.5	3.7	9.6	1.3	2. Pensiones y otras prestaciones sociales
3. Bienes y servicios	7.3	21.0	31.4	25.8	28.5	25.3	27.9	28.2	25.4	28.0	25.8	51.7	12.3	3. Bienes y servicios
4. Donaciones y transferencias	0.2	0.4	0.8	0.4	1.0	1.1	0.9	0.7	0.5	0.5	0.6	0.8	0.1	4. Donaciones y transferencias
5. Otros gastos	1.2	1.1	1.3	1.3	1.0	1.4	1.0	1.3	0.7	1.1	1.1	1.0	1.0	5. Otros gastos
b. GASTOS DE CAPITAL	6.0	26.5	75.3	54.0	63.4	53.6	72.6	53.4	53.9	58.3	61.5	188.6	9.3	b. GASTOS DE CAPITAL
1. Adquisición de activos no financieros	5.8	26.2	74.9	53.8	63.0	53.0	72.3	51.3	53.5	57.9	60.9	185.2	9.2	1. Adquisición de activos no financieros
2. Otros gastos de capital	0.2	0.3	0.4	0.2	0.4	0.6	0.3	2.1	0.4	0.4	0.6	3.4	0.1	2. Otros gastos de capital

FUENTE: Ministerio de Economía y Finanzas.

ELABORACIÓN: BCRP Sucursal Piura. Departamento de Estudios Económicos



ANEXO 13

**PIURA: CARTERA PESADA EN EL SISTEMA FINANCIERO 1/
(En porcentajes)**

ENTIDADES FINANCIERAS	2014	2015												ENTIDADES FINANCIERAS
	DIC	ENE	FEB	MAR	ABR	MAY	JUN	JUL	AGO	SET	OCT	NOV	DIC	
A. BANCO DE LA NACIÓN	1.5	1.5	1.5	1.5	1.5	1.6	2.0	2.0	2.0	2.1	1.9	1.9	1.8	A. BANCO DE LA NACIÓN
B. EMPRESAS BANCARIAS	4.9	5.0	4.9	4.7	4.7	4.8	4.7	5.0	4.8	4.7	4.6	4.6	4.4	B. EMPRESAS BANCARIAS
Agrobanco	1.2	1.3	1.4	1.5	1.4	1.2	1.2	1.1	1.1	1.0	1.0	0.9	0.7	Agrobanco
C. INSTITUCIONES DE MICROFINANZAS														C. INSTITUCIONES DE MICROFINANZAS
Cajas Municipales	6.3	6.5	6.9	7.2	8.1	8.4	7.8	8.3	8.3	8.2	8.4	8.8	7.5	Cajas Municipales
Edpymes	5.1	4.9	4.9	4.7	4.9	5.2	4.8	4.8	4.9	4.7	4.7	4.7	4.1	Edpymes
Financieras	4.9	4.9	4.8	5.3	5.5	5.6	5.8	5.8	5.8	5.6	5.5	5.3	5.2	Financieras
TOTAL	5.1	5.2	5.1	5.1	5.3	5.5	5.3	5.5	5.4	5.3	5.3	5.3	4.9	

∨ Cifras preliminares

FUENTE: Superintendencia de Banca, Seguros y AFP (SBS).

ELABORACIÓN: BCRP - Sucursal Piura. Departamento de Estudios Económicos

