

BANCO CENTRAL DE RESERVA DEL PERÚ
SUCURSAL PIURA



**LAMBAYEQUE: Síntesis de Actividad Económica
Diciembre 2016¹**

Departamento de Estudios Económicos

¹ En el presente informe participaron Rosario Alama Salazar y José Lupú Figallo.

ÍNDICE

	<i>Página</i>
RESUMEN EJECUTIVO	3
I. ACTIVIDAD PRODUCTIVA	4
1. Actividad primaria.....	4
1.1 Sector agropecuario.....	4
1.2 Sector pesca.....	5
2. Otros indicadores sectoriales.....	6
2.1 Sector manufactura.....	6
2.2 Sector construcción.....	7
2.3 Arribos a los establecimientos de hospedaje.....	7
II. SECTOR EXTERNO	8
1. Exportaciones.....	8
III. ASPECTOS LABORALES	8
1. Empleo.....	8
IV. CRÉDITO Y DEPÓSITOS	9
1. Crédito.....	9
2. Depósitos.....	12
V. EJECUCIÓN DEL PRESUPUESTO DE GASTOS DEL GOBIERNO GENERAL	13
1. Gasto corriente no financiero.....	13
2. Gasto de capital.....	13
VI. ANEXOS	15

RESUMEN EJECUTIVO

Principales hechos de importancia

- En diciembre, la **actividad primaria** mostró un desempeño negativo. Así, el sector agropecuario decreció en 14,1 por ciento interanual y la pesca lo hizo en 85,6 por ciento.
- En cuanto a los **otros indicadores** de actividad económica en la región, se contrajeron la producción manufacturera (-7,8 por ciento), los despachos de cemento (-0,5 por ciento) y las exportaciones (-4,2 por ciento). En contraste, se expandió el crédito (9,4 por ciento).

Actividad primaria

- En diciembre, la **actividad agropecuaria** decreció en 14,1 por ciento debido al retroceso en la producción de maíz amarillo duro (-78,5 por ciento) y caña de azúcar (-6,2 por ciento).
- La **pesca** destinada al consumo en estado fresco tuvo una caída de 85,6 por ciento respecto a similar mes del año anterior, siendo la caballa la especie de mayor desembarque.

Otros indicadores de actividad económica

- En diciembre, la **actividad manufacturera** decreció en 7,8 por ciento respecto de similar mes del año previo, debido básicamente a la caída en la producción de arroz pilado (-6,4 por ciento) y azúcar (-10,7 por ciento).
- En diciembre, los **despachos de cemento** se redujeron en 0,5 por ciento interanual.
- En el mes bajo análisis, las **exportaciones** registraron una caída de 4,2 por ciento interanual debido al retroceso en las exportaciones no tradicionales (-14,1 por ciento), compensado parcialmente por las mayores exportaciones de productos tradicionales (18,6 por ciento).
- El **crédito** aumentó 9,4 por ciento respecto a análogo mes del año pasado. El financiamiento a empresas se expandió en 13,3 por ciento y a personas, en 4,1 por ciento.
- Por su parte, la **inversión pública** disminuyó 20,0 por ciento, en términos reales, respecto de diciembre 2015, debido a la caída en el Gobierno Regional (-25,5 por ciento) y Gobiernos locales (-48,3 por ciento).

CUADRO N° 1
LAMBAYEQUE
OTROS INDICADORES DE ACTIVIDAD ECONÓMICA
(Variación % respecto a similar mes del año anterior)

	May.16	Jun.16	Jul.16	Ago.16	Set.16	Oct.16	Nov.16	Dic.16
Producción industrial 1/	↑ 15,4	↑ 13,4	↑ 2,8	↑ 2,3	↓ -18,2	↓ -20,2	↓ -21,1	↓ -7,8
Despachos de cemento 1/	↑ 13,3	↑ 10,0	↑ 13,2	↑ 19,0	↑ 1,4	↓ -13,5	↓ -2,3	↓ -0,5
Exportaciones 2/	↓ -30,2	↓ -24,4	↓ -30,6	↑ 16,3	↓ -7,0	↓ -16,8	↓ -26,8	↓ -4,2
Crédito total 2/	↑ 6,8	↑ 8,5	↑ 6,9	↑ 6,3	↑ 6,8	↑ 6,8	↑ 7,6	↑ 9,4
Inversión pública 1/	↓ -59,5	↓ -13,6	↓ -22,0	↓ -20,6	↑ 35,2	↑ 57,7	↓ -39,2	↓ -20,0

1/ En términos reales.

2/ En términos nominales.

Fuentes: BCRP-Sucursales, SBS y MEF.

I. ACTIVIDAD PRODUCTIVA

1. Actividad primaria

1.1 Sector agropecuario

- En diciembre, la actividad agropecuaria decreció en 14,1 por ciento debido al retroceso en la producción de maíz amarillo duro (-78,5 por ciento) y caña de azúcar (-6,2 por ciento). En el primer caso, hubo una disminución en las siembras a raíz de malos resultados en la campaña anterior por factores fitosanitarios adversos. En relación con la caña de azúcar, incidió en parte la cosecha a inicios de año de la planta a una edad temprana en previsión de la ocurrencia de un fenómeno El Niño severo, el cual finalmente no llegó a concretarse. No obstante, tales resultados adversos fueron compensados parcialmente por el incremento en la producción de arroz (114,1 por ciento) y de carne de aves (55,1 por ciento).

**CUADRO N° 2
LAMBAYEQUE
SECTOR AGROPECUARIO 1/
(Toneladas)**

Subsectores	Estructura Porcentual 2013 2/	DICIEMBRE			ENERO - DICIEMBRE		
		2015	2016	Var. %	2015	2016	Var. %
AGRICOLA	86,64			-24,9			-9,6
Orientada al mercado externo y agroindustria 2/	43,37			-43,6			-12,6
Algodón	1,02	0	0	n.d.	11 671	0	-100,0
Café	0,32	0	0	n.d.	863	1 276	47,9
Caña de Azúcar	17,22	240 681	225 800	-6,2	2 095 849	2 304 599	10,0
Frijol Caupí	0,13	188	158	-16,0	2 430	1 380	-43,2
Maíz Amarillo Duro	16,12	14 744	3 175	-78,5	140 472	97 273	-30,8
Mango	2,79	248	1 314	429,8	32 354	51 005	57,6
Maracuyá	0,45	1 412	2 136	51,3	13 520	11 290	-16,5
Páprika	2,70	150	180	20,0	648	4 022	520,7
Piquillo	2,62	0	1 012	n.d.	8 019	7 071	-11,8
Orientada al mercado interno 2/	43,26			39,4			-7,0
Arroz	34,94	1 700	3 640	114,1	442 233	404 566	-8,5
Camote	2,38	7 342	11 319	54,2	35 255	34 906	-1,0
Cebolla	0,95	2 243	854	-61,9	14 935	16 346	9,4
Frijol G/S	0,23	0	197	n.d.	1 015	1 933	90,4
Frijol Palo Verde	0,04	587	871	48,4	7 499	7 731	3,1
Limón	1,86	5 049	3 792	-24,9	55 741	46 505	-16,6
Maíz Amiláceo	0,48	835	1 898	127,3	7 663	6 950	-9,3
Maíz Choclo	1,05	845	1 465	73,4	22 686	25 631	13,0
Papa	0,24	31	1 860	5900,0	3 495	3 943	12,8
Tomate	0,78	737	222	-69,9	11 939	10 020	-16,1
Trigo	0,11	0	0	n.d.	1 133	1 688	49,0
Yuca	0,20	1 061	830	-21,8	5 798	6 732	16,1
PECUARIO	13,36			22,3			4,7
Carne de Ave 3/	2,60	1 439	2 231	55,1	20 575	21 979	6,8
Huevo	3,94	772	631	-18,3	8 015	7 068	-11,8
Carne de vacuno 3/	1,82	463	550	18,7	6 314	6 205	-1,7
Leche	3,65	4 580	4 894	6,8	52 347	59 215	13,1
Carne de Ovino 3/	0,50	118	128	8,2	1 443	1 579	9,4
Carne de Porcino 3/	0,58	161	190	18,3	1 944	2 039	4,9
Carne de Caprino 3/	0,27	79	70	-11,7	882	888	0,7
SECTOR AGROPECUARIO	100,00			-14,1			-7,1

1/ Cifras preliminares

2/ A precios de 2007

3/ Peso neto

Fuente: Ministerio de Agricultura y Riego

Elaboración: BCRP, Sucursal Piura. Departamento de Estudios Económicos

- En el total del año, la actividad agropecuaria se contrajo en 7,1 por ciento a raíz del desempeño negativo del arroz (-8,5 por ciento), maíz amarillo duro (-30,8 por ciento) y algodón que contrarrestó la mayor producción de caña de azúcar (10,0 por ciento), páprika (520,7 por ciento) y mango (57,6 por ciento).



- En el transcurso de la campaña agrícola 2016-2017 (agosto-diciembre), se han instalado 10,4 miles de hectáreas de cultivos transitorios, lo que supone una disminución del 42,2 por ciento respecto de la campaña anterior. Esto responde básicamente a la menor siembra de arroz (-15,4 por ciento) y maíz amarillo duro (-54,5 por ciento). La relativa escasez del recurso hídrico condicionó las decisiones de siembra de los agricultores, particularmente de arroz que es un cultivo exigente en agua. Así, la represa de Tinajones almacenaba 53,4 millones de m³ a fines de diciembre (17,3 por ciento de su capacidad efectiva actual).

**CUADRO N° 3
LAMBAYEQUE
SUPERFICIE SEMBRADA
(Hectáreas)**

CULTIVO	Campaña Agrícola ^{2/}		Variación	
	2015/2016	2016/2017	Absoluta	Porcentual
	CULTIVOS TRANSITORIOS	18 076	10 439	-7 637
Algodón	19	0	- 19	-100,0
Arroz	4 229	3 579	- 650	-15,4
Camote	481	356	- 125	-26,0
Frijol Caupí	313	189	- 124	-39,6
Frijol G/S	321	245	- 76	-23,7
Maíz Amarillo Duro	2 001	910	-1 091	-54,5
Maíz Amiláceo	755	695	- 60	-7,9
Maíz Choclo	770	582	- 188	-24,4
Menestras	1 202	1 223	21	1,7
Papa	200	220	20	10,0
Páprika	30	110	80	266,7
Piquillo	91	0	- 91	-100,0
Trigo	0	0	0	n.d.
Yuca	145	197	52	35,9
Otros	7 519	2 133	-5 386	-71,6
Total	18 076	10 439	-7 637	-42,2

1/ Cifras preliminares

2/ De agosto a Diciembre

FUENTE: Dirección Regional de Agricultura de Lambayeque

1.2 Sector pesca

- En diciembre, la actividad pesquera destinada al consumo en estado fresco tuvo una caída de 85,6 por ciento respecto a similar mes del año anterior, siendo la lisa, el suco, la caballa, la cabrilla y la cachema las especies de mayor desembarque. Por su parte, durante el año 2016, el sector disminuyó ligeramente en 0,5 por ciento respecto de 2015, siendo la caballa la especie de mayor desembarque.

**CUADRO N° 4
LAMBAYEQUE
SECTOR PESCA 1/
(En toneladas)**

	DICIEMBRE			ENERO - DICIEMBRE		
	2015	2016	Var.% 1/	2015	2016	Var.% 1/
CONSUMO HUMANO DIRECTO						
Fresco	2 953	294		18 476	20 272	
TOTAL			-85,6			-0,5

1/ Variación en términos reales a precios de 2007.

Fuente: Gerencia Regional de la Producción - Lambayeque

Elaboración: BCRP Sucursal Piura. Departamento de Estudios Económicos

2. Otros indicadores sectoriales

2.1 Sector manufactura

- En diciembre, la actividad manufacturera decreció en 7,8 por ciento respecto de similar mes del año previo, debido básicamente a la caída en la producción de arroz pilado (-6,4 por ciento) y azúcar (-10,7 por ciento). La menor producción de arroz se debe a algunas dificultades en el abastecimiento proveniente del nororiente por la presencia de la enfermedad del añublo bacteriano. En el caso de la industria azucarera, influye el adelanto de las cosechas de caña.

**CUADRO N° 5
LAMBAYEQUE
SECTOR MANUFACTURA 1/ 2/**

(Variación % real respecto a similar periodo del año anterior)

Ramas de actividad	Estructura porcentual 2014 2/	Variación porcentual anual (%)	
		Diciembre	Enero-Diciembre
MANUFACTURA PRIMARIA	97,6	-8,3	-2,1
Arroz pilado	61,7	-6,4	-9,5
Azúcar	35,9	-10,7	13,0
MANUFACTURA NO PRIMARIA	2,4	11,7	19,6
Café soluble	0,3	4,8	30,3
Jugos de fruta	1,7	5,7	15,4
Aceite esencial de limón	0,3	300,0	105,5
Cáscara deshidratada de limón	0,0	241,6	47,9
Alcohol etílico	0,1	-39,1	-4,1
SECTOR MANUFACTURA	100,0	-7,8	-1,4

1/ Cifras preliminares.

2/ A precios de 2007.

3/ En puntos porcentuales.

Fuente: Empresas Industriales y MINAGRI

**GRÁFICO N° 1
LAMBAYEQUE
CRECIMIENTO DE LA MANUFACTURA**

(Variación % real respecto a similar mes del año anterior)

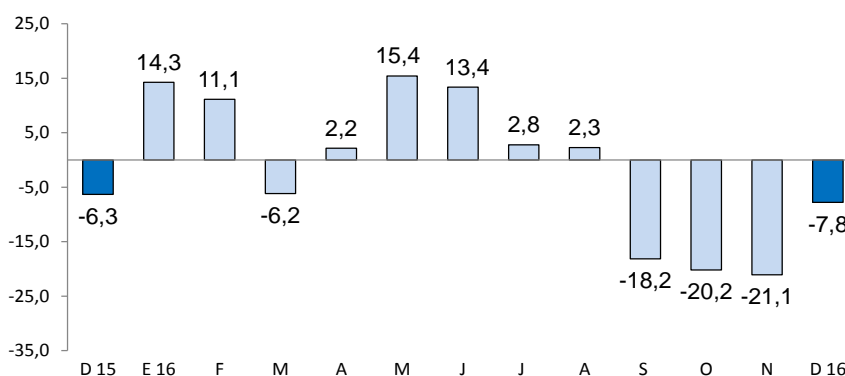

Fuente: BCRP, Sucursal Piura en base a información de empresas y MINAGRI.

- En el total del año, la actividad industrial disminuyó en 1,4 por ciento debido a la menor producción de arroz pilado (-9,5 por ciento), lo cual fue parcialmente compensado por el crecimiento en azúcar (13,0 por ciento); en este último caso fue determinante el incremento en la producción de las empresas Tumán y Pomalca, que no registraron el grado de conflictividad social (huelgas) observado el año previo.

2.2 Sector construcción

- En el mes bajo análisis, los despachos de cemento tuvieron una ligera disminución de 0,5 por ciento en relación con diciembre de 2015. No obstante, durante el año 2016, el sector creció en 10,0 por ciento respecto del año previo.

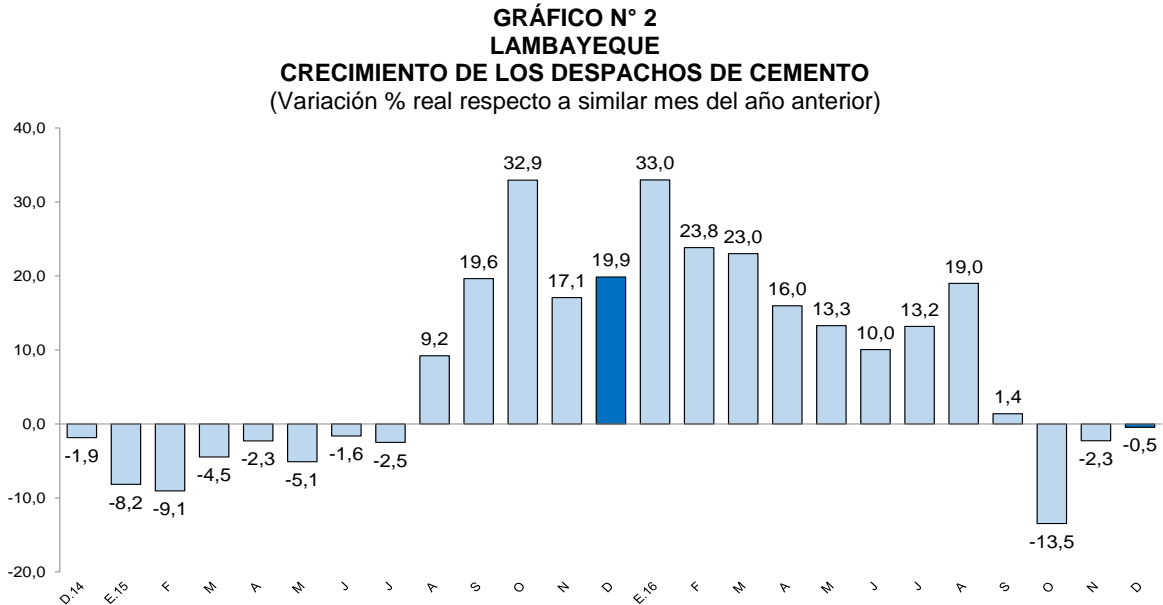

Fuente: BCRP – Sucursal Piura, en base a información de Cementos Pacasmayo S.A.A

2.3 Arribos a los establecimientos de hospedaje

- En diciembre, el número de arribos a establecimientos de hospedaje disminuyó en 0,8 por ciento respecto de similar mes del año anterior. Este resultado obedeció a la menor llegada de visitantes nacionales (-0,9 por ciento de incremento interanual), la cual fue parcialmente compensada por la mayor afluencia de extranjeros (3,4 por ciento). En el año, el flujo de arribos se expandió en 1,9 por ciento.

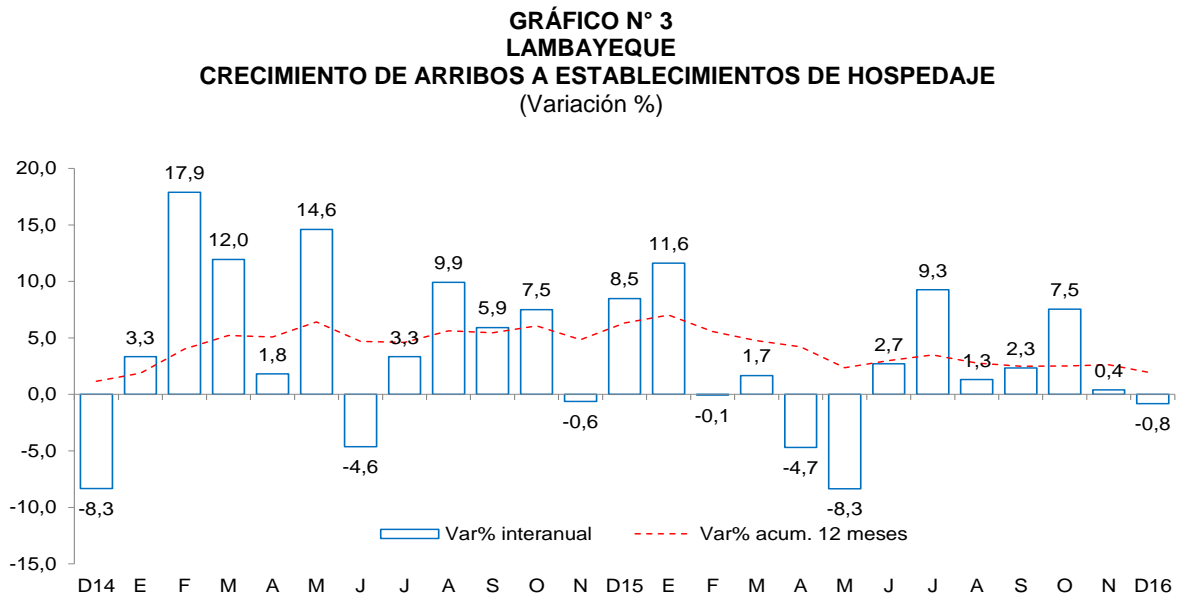

Fuente: Encuesta Mensual a Establecimientos de Hospedaje Temporal- MINCETUR

II. SECTOR EXTERNO

1. Exportaciones

- En diciembre de 2016, las exportaciones de Lambayeque totalizaron US\$ 49,5 millones, menores en 4,2 por ciento con respecto a las de igual mes del año pasado, debido al retroceso en las exportaciones no tradicionales (-14,1 por ciento). Por otro lado, se incrementaron las exportaciones de productos tradicionales (18,6 por ciento).
- El desempeño positivo de los productos tradicionales (US\$ 18,6 millones) se debe a la mayor venta de café. En el caso de los productos no tradicionales (US\$ 30,8 millones), la caída se atribuye principalmente al menor envío de uvas (-6,6 por ciento), pimientos preparados (-41,8 por ciento) y jugo de maracuyá (-38,0 por ciento), que contrarrestaron el mayor envío de mangos (11,8 por ciento), bananas (39,3 por ciento) y páprika (197,3 por ciento).
- Durante el año 2016, las exportaciones fueron de US\$ 413,6 millones, mostrando una contracción de 12,6 por ciento, respecto del año previo, siendo gravitante la menor venta de productos agropecuarios. Los principales países de destino fueron: Estados Unidos (28,5 por ciento), Países Bajos (13,6 por ciento), Alemania (12,8 por ciento), Ecuador (8,3 por ciento), Reino Unido (4,2 por ciento), Bélgica (3,6 por ciento) y Suecia (3,0 por ciento).

CUADRO N° 6
LAMBAYEQUE
EXPORTACIONES POR GRUPO DE PRODUCTOS 1/
(Valor FOB en millones de US\$)

	Estructura % 2013	DICIEMBRE			ENERO - DICIEMBRE		
		2015	2016	Var %	2015	2016	Var %
PRODUCTOS TRADICIONALES	31,9%	15,7	18,6	18,6	142,7	119,0	-16,6
Agropecuario	31,9%	15,7	18,6	18,6	142,7	119,0	-16,6
PRODUCTOS NO TRADICIONALES	68,1%	35,9	30,8	-14,1	330,7	294,6	-10,9
Agropecuario	66,1%	35,7	30,7	-14,2	323,8	287,4	-11,2
Químico	1,1%	0,0	0,1	n.d.	4,6	5,7	22,8
Otros	0,9%	0,2	0,1	-64,0	2,4	1,6	-33,6
TOTAL EXPORTACIONES	100,0%	51,6	49,5	-4,2	473,5	413,6	-12,6

1/ Cifras preliminares

FUENTE : SUNAT.

ELABORACIÓN: BCRP Sucursal Piura. Departamento de Estudios Económicos

III. ASPECTOS LABORALES

1. Empleo

- En diciembre, el empleo en la ciudad de Chiclayo, en empresas privadas formales de 10 a más trabajadores, presentó una expansión del 4,4 por ciento con relación a análogo mes del año anterior. Este comportamiento se debió a la mayor contratación de trabajadores en los sectores extractivo (16,4 por ciento interanual) y manufacturero (10,1 por ciento).

CUADRO N° 8
CIUDAD DE CHICLAYO: ÍNDICE MENSUAL DE EMPLEO EN EMPRESAS PRIVADAS FORMALES DE 10 Y MÁS TRABAJADORES POR RAMA DE ACTIVIDAD ECONÓMICA 1/

Sector	Diciembre			Enero-Diciembre		
	2015	2016	Var. %	2015	2016	Var. %
Extractiva 2/	144,5	168,2	16,4	147,2	153,7	4,4
Industria manufacturera	100,0	110,1	10,1	92,4	100,7	9,0
Comercio	107,8	105,2	-2,4	107,9	104,7	-3,0
Transporte, almacenes y comunicaciones	101,9	103,5	1,6	106,2	101,3	-4,6
Servicios 3/	106,6	109,6	2,8	101,4	103,8	2,3
Total	108,10	112,82	4,37	104,74	107,01	2,17

Nota: La información corresponde al primer día de cada mes.

1/ Cifras preliminares.

2/ Conformada por las subramas agricultura, pesca y minería.

3/ Comprende las subramas servicios a empresas, restaurantes y hoteles, instituciones financieras, enseñanza, servicios sociales; electricidad, gas y agua.

Fuente: MTPE - Encuesta Nacional de Variación del Empleo (ENVME)

Elaboración: BCRP, Sucursal Piura. Departamento de Estudios Económicos.

GRÁFICO N° 5
CIUDAD DE CHICLAYO: EMPLEO FORMAL URBANO EN EMPRESAS DE 10 Y MÁS TRABAJADORES
(Variación % respecto a similar mes del año anterior)

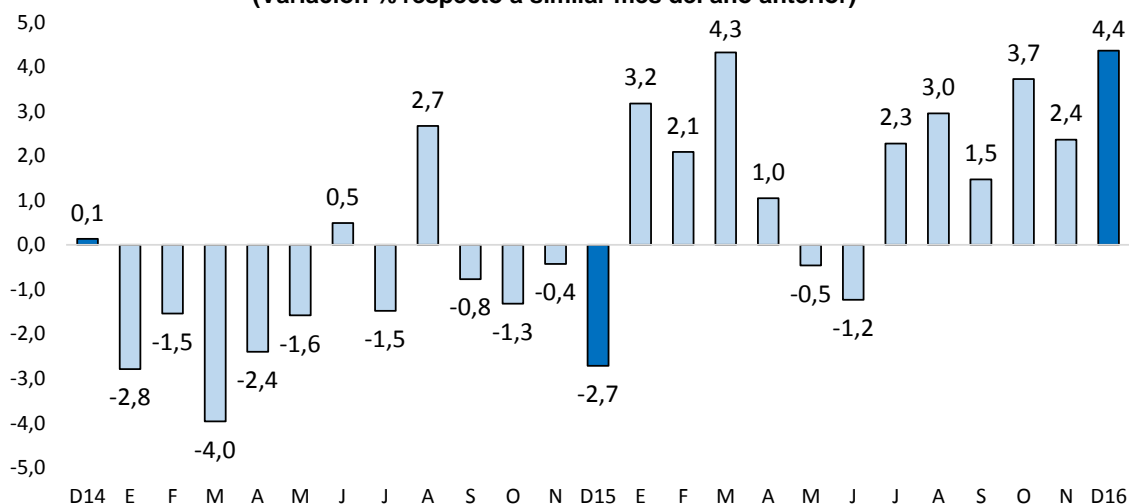

Fuente: Ministerio de Trabajo y Promoción del Empleo

IV. CRÉDITO Y DEPÓSITOS

1. Crédito

- En diciembre, el crédito registró un aumento de 9,4 por ciento interanual, lo cual significó un ritmo de crecimiento mayor al observado en similar mes del año previo (8,0 por ciento).
- Según tipo de moneda, el crédito en moneda nacional creció en 10,0 por ciento interanual y también aumentó en 4,3 por ciento en moneda extranjera. El 90,1 por ciento del crédito fue otorgado en moneda nacional.

CUADRO N° 8
LAMBAYEQUE: CRÉDITOS 1/
(SalDOS en millones de nuevos soles)

	SalDOS en millones de soles con TCF 1/		Tasa de crecimiento (%)	
	Nov-16	Dic-16	Mes	12 Meses
POR TIPO DE CRÉDITO				
Empresas	3 447	3 454	0,2	13,3
Personas	2 344	2 364	0,9	4,1
TOTAL	5 790	5 818	0,5	9,4
MN	5 213	5 242	0,6	10,0
ME (Mill. US\$)	169	169	-0,3	4,3

1/ Calculado a partir de saldos con tipo de cambio fijo (S/ 3,41 por US\$)

Fuente: SBS y AFP.

Elaboración: BCRP - Sucursal Piura. Departamento de Estudios Económicos.

GRÁFICO N° 4
LAMBAYEQUE: CRECIMIENTO DEL CRÉDITO 1/
(Variación % respecto a similar mes del año anterior)

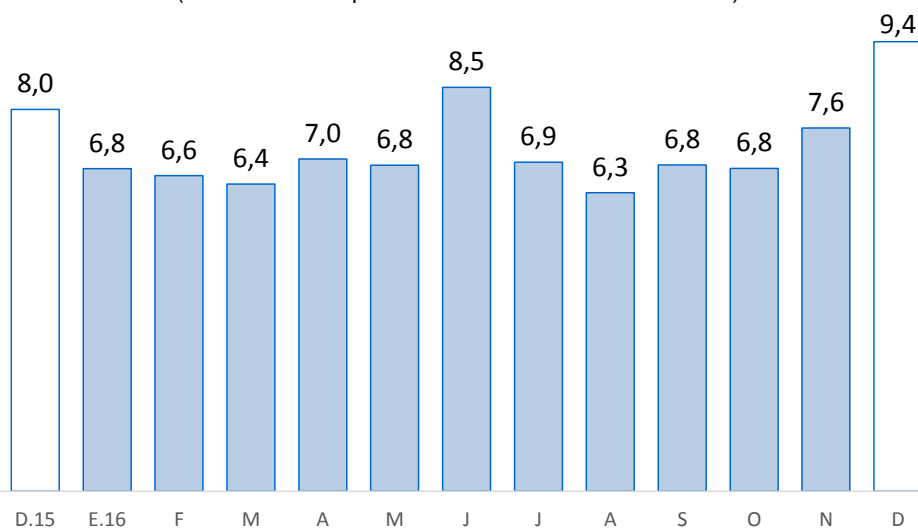

Fuente: SBS y AFP

1/ Comprende banca múltiple, cajas municipales, cajas rurales, edpymes y financieras.

- Según tipo de crédito, el financiamiento a personas creció en 4,1 por ciento debido al aumento del crédito de consumo en 11,1 por ciento. Por otra parte, el financiamiento a empresas registró un incremento de 13,3 por ciento interanual.

GRÁFICO Nº 5
LAMBAYEQUE: EVOLUCIÓN POR TIPO DE CRÉDITO
 (Variación % respecto a similar mes del año anterior)

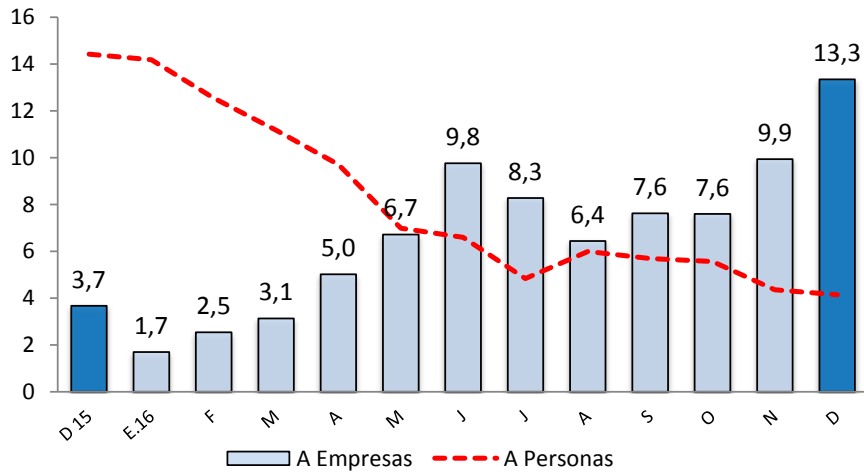

Fuente: SBS y AFP.

- La tasa de morosidad en noviembre último fue 5,0 por ciento; 0,4 puntos porcentuales más respecto al mismo mes de 2015; asimismo, se situó por encima del promedio nacional (3,3 por ciento). La morosidad de las cajas rurales fue de 5,4 por ciento; empresas financieras, 5,3 por ciento; banca múltiple, 5,3 por ciento; cajas municipales, 4,1 por ciento; Edpymes, 3,9 por ciento; Agrobanco, 7,1 por ciento y Banco de la Nación, 1,0 por ciento.

GRÁFICO Nº 6
LAMBAYEQUE: TASA DE MOROSIDAD
 (En porcentaje)

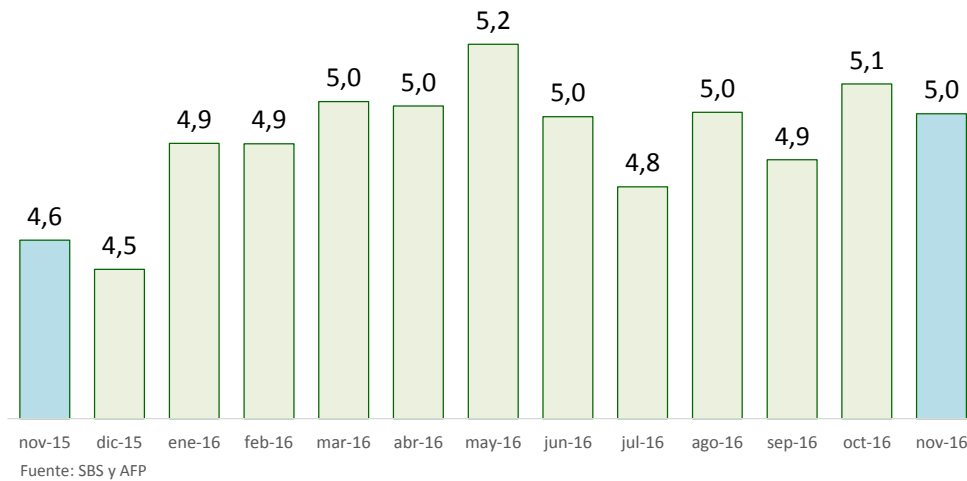

Fuente: SBS y AFP

Elaboración: BCRP - Sucursal Piura. Departamento de Estudios Económicos

2. Depósitos

- En diciembre, los depósitos en las instituciones financieras aumentaron 12,5 por ciento interanual, lo que supuso un incremento respecto de la tasa de similar mes del año previo (1,3 por ciento).
- Por tipo de moneda, los depósitos en soles crecieron 13,4 por ciento interanual, mientras que las captaciones en moneda extranjera aumentaron en 9,6 por ciento. La tasa de dolarización de los depósitos fue de 24,2 por ciento.
- Según tipo de depósito, los ahorros corrientes, que concentran el 45,5 por ciento del total, mostraron un crecimiento interanual de 13,9 por ciento, mientras que los depósitos a plazos se expandieron en 8,1 por ciento y los depósitos a la vista en 16,9 por ciento.

CUADRO Nº 9
LAMBAYEQUE: DEPÓSITOS 1/
(SalDOS en millones de soles)

	SalDOS en millones de soles con TCF 1/		Tasa de crecimiento (%)	
	Nov-16	Dic-16	Mes	12 Meses
POR TIPO DE DEPÓSITO				
Vista	496	553	11,4	16,9
Ahorro	1 125	1 200	6,6	13,9
Plazo	875	884	1,0	8,1
TOTAL	2 496	2 637	5,6	12,5
MN	1 921	1 998	4,0	13,4
ME (Mill. US\$)	169	187	11,0	9,6

1/ Calculado a partir de saldos con tipo de cambio fijo (S/ 3,41 por US\$)

Fuente: SBS y AFP.

Elaboración: BCRP - Sucursal Piura. Departamento de Estudios Económicos.

GRÁFICO Nº 7
LAMBAYEQUE: CRECIMIENTO DE LOS DEPÓSITOS 1/
(Variación % respecto a similar mes del año anterior)

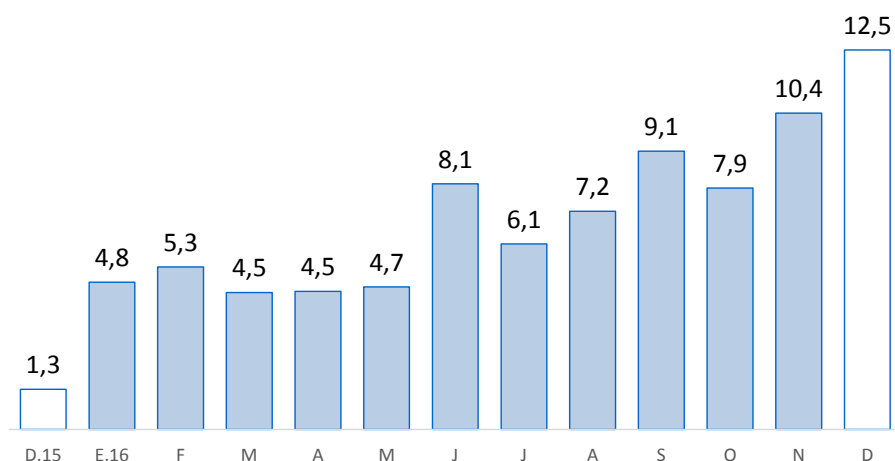

Fuente: SBS y AFP

1/ Comprende banca múltiple, cajas municipales, cajas rurales y financieras.

V. EJECUCIÓN DEL PRESUPUESTO DE GASTOS DEL GOBIERNO GENERAL

1. Gasto corriente no financiero

- En diciembre, el gasto público corriente bordeó los S/ 256,9 millones y resultó menor en 16,0 por ciento, en términos reales, al ejecutado en similar mes del año pasado. Esto se explica principalmente por el menor gasto en bienes y servicios por parte del Gobierno Nacional que alcanzó los S/ 30,1 millones en diciembre 2016 (S/ 64,4 millones en diciembre 2015).

CUADRO N° 11
PIURA: GASTO PÚBLICO 1/2
(Millones de soles)

	DICIEMBRE			ENERO - DICIEMBRE		
	2015	2016	Var.% real	2015	2016	Var.% real
Gobierno Nacional	154	117	-26,5	1 064	1 022	-7,1
Gobierno Regional	111	106	-7,4	774	832	3,9
Gobiernos Locales	30	33	6,0	241	263	5,1
TOTAL	296	257	-16,0	2 079	2 117	-1,6

1/ Información actualizada al 31 de diciembre 2016

2/ Comprende el gasto en remuneraciones, pensiones, bienes y servicios.

Fuente: MEF.

Elaboración: BCRP - Sucursal Piura. Departamento de Estudios Económicos.

2. Gasto de capital

- En el mes bajo análisis, la inversión pública correspondiente a los tres niveles de gobierno totalizó S/ 156,3 millones, menor en 20,0 por ciento, en términos reales, respecto de similar mes del año pasado. La menor inversión se dio en el Gobierno Regional (-25,5 por ciento) y municipalidades (-48,3 por ciento)

CUADRO N° 12
PIURA: INVERSIÓN PÚBLICA 1/ 2/
(Millones de soles)

	DICIEMBRE			ENERO - DICIEMBRE		
	2015	2016	Var.% real	2015	2016	Var.% real
Gobierno Nacional	15	52	230,1	113	105	-10,6
Gobierno Regional	47	36	-25,5	300	285	-8,3
Gobiernos Locales	127	68	-48,3	323	292	-12,3
Inversión Pública	189	156	-20,0	735	681	-10,4

1/ Información actualizada al 31 de diciembre 2016

2/ Comprende el gasto en remuneraciones, pensiones, bienes y servicios.

Fuente: MEF.

Elaboración: BCRP - Sucursal Piura. Departamento de Estudios Económicos.

GRÁFICO Nº 9
LAMBAYEQUE: CRECIMIENTO DE LA INVERSIÓN PÚBLICA 1/
 (Variación % real)

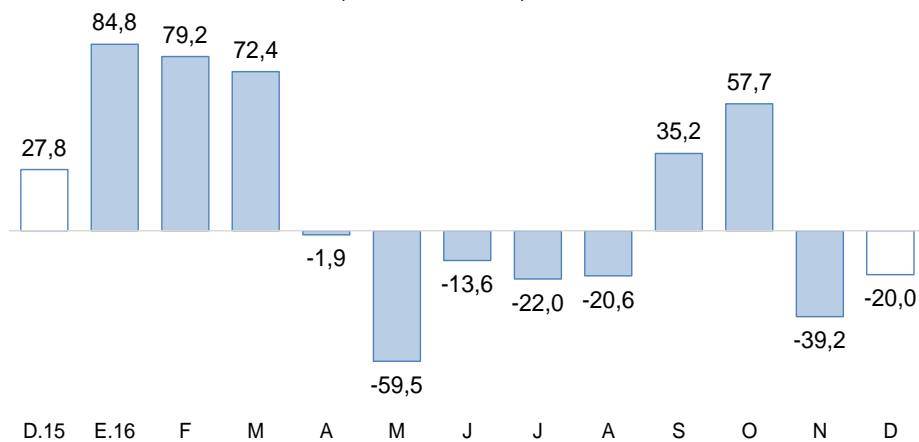

Fuente: MEF

- En cuanto al avance de la inversión pública, al término de diciembre, se ubica en 56,7 por ciento del Presupuesto Institucional Modificado (PIM), ascendente a S/ 1 202 millones, correspondiendo al Gobierno Nacional una ejecución del 29,4 por ciento, al Gobierno Regional 80,6 por ciento y a los Gobiernos Locales 59,2 por ciento.
- El aumento de la inversión mensual del Gobierno Nacional (230,1 por ciento) se debe al mayor gasto de capital en Conectividad Integral en banda ancha en Lambayeque que paso de cero en diciembre del 2015 a 40,4 millones en diciembre del 2016.
- Por otro lado, la menor inversión del Gobierno Regional (-25,5 por ciento) se refiere básicamente a una menor adquisición de vehículos y maquinarias (de S/ 9,1 a S/ 3,2 millones) y al menor pago por los contratos de concesión - Túnel Trasandino y Presa Limón de S/ 2,1 millones en diciembre del 2015 a cero en el mes bajo análisis.
- Finalmente, la menor inversión de las municipalidades (-48,3 por ciento) proviene de la menor inversión en infraestructura educativa (De S/ 15,1 a S/ 12,3 millones).

VI. ANEXOS

ANEXO 1

LAMBAYEQUE: PRODUCCIÓN AGROPECUARIA 1/
(TM)

	2015	2016												
	DIC	ENE	FEB	MAR	ABR	MAY	JUN	JUL	AGO	SET	OCT	NOV	DIC	
AGRICOLA														AGRICOLA
Algodón	0	0	0	0	0	0	0	0	0	0	0	0	0	0
Arroz	1 700	21 064	1 320	0	0	108 934	209 009	60 599	0	0	0	0	0	3 640
Café	0	0	0	0	0	80	415	591	0	0	190	0	0	0
Camote	7 342	1 029	1 762	685	504	1 193	743	1 721	2 997	2 457	5 464	5 032	11 319	Camote
Cebolla	2 243	1 286	1 138	964	809	1 741	1 286	2 566	1 972	1 375	1 513	842	854	Cebolla
Frijol caupi	188	0	0	11	26	12	55	172	325	260	125	236	158	Frijol caupi
Frijol grano seco	0	34	48	0	36	0	0	0	269	217	346	786	197	Frijol grano seco
Frijol palo verde	587	0	0	0	0	0	19	530	1 251	1 862	1 639	1 559	871	Frijol palo verde
Limón	5 049	3 061	4 151	4 070	4 312	3 726	3 967	4 763	0	5 113	5 203	4 347	3 792	Limón
Maíz amiláceo	835	289	101	40	50	90	522	1 043	878	306	176	1 557	1 898	Maíz amiláceo
Maíz amarillo duro	14 744	4 949	2 900	1 665	5 263	5 987	7 423	10 013	19 265	8 842	18 371	9 343	3 175	Maíz amarillo duro
Maíz choclo	845	1 875	995	1 426	1 984	2 709	3 050	2 776	4 766	1 944	1 774	867	1 465	Maíz choclo
Papa	31	939	144	0	0	0	225	0	460	0	315	0	1 860	Papa
Páprika	150	3 319	0	250	0	16	0	0	0	128	43	86	180	Páprika
Piquillo	0	3 620	0	0	0	0	0	0	0	1 080	1 359	0	1 012	Piquillo
Tomate	737	1 149	1 125	800	1 130	812	617	1 556	827	152	953	677	222	Tomate
Trigo	0	0	0	0	0	0	332	908	448	0	0	0	0	Trigo
Yuca	1 061	235	0	330	121	360	460	130	560	775	1 806	1 125	830	Yuca
Mango	248	33 657	15 693	341	0	0	0	0	0	0	0	0	1 314	Mango
Maracuyá	1 412	938	1 105	867	0	507	553	972	0	827	1 536	1 849	2 136	Maracuyá
Caña de azúcar*	240 681	225 117	158 182	118 170	154 755	150 803	229 731	207 589	240 603	189 744	212 565	191 542	225 800	Caña de azúcar*
PECUARIO														PECUARIO
Carne de ave ^{2/}	1 439	1 314	538	2 212	1 129	2 075	1 315	2 418	2 157	2 228	2 402	1 960	2 231	Carne de ave ^{2/}
Carne de caprino ^{2/}	79	61	76	80	77	83	85	76	77	69	73	60	70	Carne de caprino ^{2/}
Carne de ovino ^{2/}	118	115	116	124	121	123	163	146	139	113	143	149	128	Carne de ovino ^{2/}
Carne de porcino ^{2/}	161	158	166	164	165	169	172	161	177	161	181	175	190	Carne de porcino ^{2/}
Carne de vacuno ^{2/}	463	443	619	466	524	398	548	526	502	548	548	534	550	Carne de vacuno ^{2/}
Huevos	772	575	580	546	570	569	572	593	578	641	583	630	631	Huevos
Leche	4 580	4 110	4 592	4 592	4 725	4 894	4 483	4 879	8 163	4 667	4 637	4 579	4 894	Leche

1/ Cifras preliminares

2/ Peso neto

FUENTE : MINAGRI

ELABORACIÓN: BCRP Sucursal Piura. Departamento de Estudios Económicos



ANEXO 2

**LAMBAYEQUE: PRODUCCIÓN PESQUERA 1/
(T.M.)**

	2015	2016												
	DIC	ENE	FEB	MAR	ABR	MAY	JUN	JUL	AGO	SET	OCT	NOV	DIC	
CHD 2/	2953	5747	3097	2544	1984	1072	703	1038	1862	1186	466	281	294	CHD 2/
1. Fresco	2 953	5 747	3 097	2 544	1 984	1 072	703	1 038	1 862	1 186	466	281	294	1. Fresco
TOTAL	2 953	5 747	3 097	2 544	1 984	1 072	703	1 038	1 862	1 186	466	281	294	TOTAL

1/ Cifras preliminares

2/ Consumo Humano Directo

FUENTE: Gerencia Regional de la Producción-Lambayeque

ELABORACIÓN: BCRP, Sucursal Piura. Departamento de Estudios Económicos

ANEXO 3

LAMBAYEQUE: PRODUCCIÓN MANUFACTURERA 1/
(Índice de volumen físico : 1998 = 100)

DESCRIPCIÓN	2015	2016												DESCRIPCIÓN
	DIC	ENE	FEB	MAR	ABR	MAY	JUN	JUL	AGO	SET	OCT	NOV	DIC	
Manufactura Primaria														Manufactura Primaria
Arroz pilado	597.7	586.1	1027.0	567.0	533.1	883.7	562.4	552.6	548.5	411.5	432.5	470.3	559.6	Arroz pilado
Azúcar	190.1	215.7	113.3	59.9	90.2	86.8	182.8	153.9	225.6	202.4	216.3	152.9	169.7	Azúcar
Manufactura No Primaria														Manufactura No Primaria
Café soluble	52.2	55.2	56.4	62.6	47.0	73.6	85.8	94.0	114.8	97.9	61.9	34.0	54.7	Café soluble
Jugos de fruta	657.9	2187.0	2417.9	1440.5	1553.3	2780.3	2931.6	2266.3	3281.7	4097.4	1047.3	944.4	695.6	Jugos de fruta
Aceite esencial de limón	19.3	164.0	n.d.	0.0	n.d.	34.7	308.7	57.9	231.5	81.0	n.d.	0.0	77.2	Aceite esencial de limón
Cáscara de limón deshidratada	6.4	323.7	166.8	171.3	193.5	191.6	169.5	84.8	90.5	42.4	33.4	84.8	21.9	Cáscara de limón deshidratada
Alcohol etílico	28.4	16.9	16.8	22.5	28.0	0.0	13.5	18.2	20.7	19.0	23.2	11.4	17.3	Alcohol etílico
TOTAL	106.1	158.7	213.9	80.0	95.7	181.3	134.0	122.5	169.0	162.5	123.4	101.3	97.8	TOTAL

1/ Cifras Preliminares

FUENTE: MINAGRI y empresas industriales

ELABORACIÓN: BCRP Sucursal Piura. Departamento de Estudios Económicos

ANEXO 4

LAMBAYEQUE: PRODUCCIÓN MANUFACTURERA 1/
(Variación Porcentual) 2/

DESCRIPCIÓN	2015	2016												DESCRIPCIÓN
	DIC	ENE	FEB	MAR	ABR	MAY	JUN	JUL	AGO	SET	OCT	NOV	DIC	
Manufactura Primaria	-10.3	13.5	11.7	-6.6	2.3	15.8	12.5	2.3	0.9	-21.8	-21.4	-20.9	-8.3	Manufactura Primaria
Arroz pilado	-11.8	3.0	12.5	-8.9	-10.2	3.2	-9.4	-15.1	-19.7	-29.5	-29.0	-20.8	-6.4	Arroz pilado
Azúcar	1.0	32.2	8.9	1.1	40.7	97.7	65.3	42.6	45.1	-11.3	-12.0	-21.1	-10.7	Azúcar
Manufactura No Primaria	-23.5	42.5	-2.7	4.7	-1.6	5.6	36.0	13.3	33.7	84.3	46.5	-27.6	11.7	Manufactura No Primaria
Café soluble	5.9	-7.3	59.5	58.8	-18.4	54.6	25.3	55.2	109.5	59.2	34.6	-31.2	4.8	Café soluble
Maracuyá en jugo	-32.3	51.7	-17.4	-14.3	-15.3	0.1	52.4	4.1	22.8	99.1	63.7	-32.0	5.7	Maracuyá en jugo
Aceite esencial de limón	n.d.	8400.0	n.d.	23.1	n.d.	-70.0	1500.0	-65.9	42.9	950.0	n.d.	-100.0	300.0	Aceite esencial de limón
Cáscara de limón deshidratada	-85.2	500.0	98.1	27.5	80.5	-29.9	12.2	-1.9	4.8	96.2	194.2	292.3	241.6	Cáscara de limón deshidratada
Alcohol etílico	113.6	21.8	-6.7	62.0	95.5	-100.0	-28.9	-6.1	-8.9	5.3	-10.1	-50.1	-39.1	Alcohol etílico
TOTAL	-10.4	14.3	11.1	-6.2	2.2	15.4	13.4	2.8	2.3	-18.2	-20.2	-21.1	-7.8	TOTAL

1/ Cifras Preliminares

2/ Variación mayor a 1000 por ciento.

FUENTE: MINAGRI y empresas industriales

ELABORACION: BCRP. Sucursal Piura. Departamento de Estudios Económicos.

ANEXO 5

**LAMBAYEQUE: EXPORTACIONES FOB POR GRUPOS DE PRODUCTO 1/
(Millones de US\$)**

TIPO	2015	2016												TIPO
	DIC	ENE	FEB	MAR	ABR	MAY	JUN	JUL	AGO	SET	OCT	NOV	DIC	
I. Productos Tradicionales	15.7	5.6	4.9	3.3	1.0	3.1	4.4	7.1	16.4	17.9	20.6	16.1	18.6	I. Productos Tradicionales
Agropecuario	15.7	5.6	3.9	3.3	1.0	3.1	4.4	7.1	16.4	17.9	20.6	16.1	18.6	Agropecuario
Minería	0.0	0.0	1.1	0.0	0.0	0.0	0.0	0.0	0.0	0.0	0.0	0.0	0.0	Minería
II. Productos No Tradicionales	35.9	23.2	19.6	18.8	22.7	25.0	21.2	18.1	26.4	28.4	28.2	30.6	30.8	II. Productos No Tradicionales
Agropecuario	35.7	22.7	19.6	17.9	22.6	24.0	19.2	17.8	25.3	27.7	27.8	30.4	30.7	Agropecuario
Maderas y Papeles	0.0	0.0	0.0	0.0	0.0	0.0	0.0	0.0	0.0	0.0	0.0	0.0	0.0	Maderas y Papeles
Metal-Mecánico	0.0	0.0	0.0	0.0	0.0	0.0	0.0	0.0	0.3	0.0	0.0	0.0	0.0	Metal-Mecánico
Minería No Metálica	0.0	0.0	0.0	0.0	0.0	0.0	0.0	0.0	0.0	0.0	0.0	0.0	0.0	Minería No Metálica
Pesquero	0.1	0.0	0.0	0.0	0.0	0.0	0.0	0.0	0.0	0.4	0.0	0.0	0.0	Pesquero
Químico	0.0	0.4	0.0	0.9	0.1	1.0	1.8	0.2	0.6	0.3	0.3	0.0	0.1	Químico
Resto de No Tradicionales	0.0	0.0	0.0	0.0	0.0	0.0	0.0	0.1	0.0	0.0	0.0	0.0	0.0	Resto de No Tradicionales
Sidero-Metalúrgico y Joyería	0.0	0.0	0.0	0.0	0.0	0.0	0.0	0.0	0.0	0.0	0.0	0.0	0.0	Sidero-Metalúrgico y Joyería
Textil	0.0	0.0	0.0	0.0	0.0	0.0	0.1	0.0	0.2	0.1	0.0	0.1	0.0	Textil
TOTAL EXPORTACIONES	51.6	28.8	24.5	22.1	23.7	28.1	25.5	25.2	42.8	46.3	48.7	46.7	49.5	TOTAL EXPORTACIONES

1/ Cifras preliminares

FUENTE : SUNAT

ELABORACIÓN: BCRP Sucursal Piura. Departamento de Estudios Económicos

ANEXO 6

**LAMBAYEQUE: EXPORTACIONES DE PRODUCTOS NO TRADICIONALES 1/
(Millones de US\$)**

TIPO	2015	2016												TIPO	
	DIC	ENE	FEB	MAR	ABR	MAY	JUN	JUL	AGO	SET	OCT	NOV	DIC		
Arroz	0.0	0.0	0.0	0.0	0.0	0.0	0.0	0.0	0.0	0.0	0.0	0.0	0.0	0.0	Arroz
Bananas	0.2	0.1	0.2	0.2	0.3	0.2	0.2	0.2	0.3	0.4	0.3	0.2	0.2	0.3	Bananas
Cortezas de limon	0.1	0.4	0.9	0.9	0.7	0.9	0.7	0.3	0.3	0.1	0.1	0.2	0.2	0.2	Cortezas de limon
Jugo de limon	0.2	0.0	0.0	0.1	0.2	0.2	0.3	0.2	0.2	0.3	0.1	0.1	0.3	0.3	Jugo de limon
Jugo de maracuya	1.8	2.6	3.1	1.9	1.3	2.5	3.3	3.0	4.4	4.1	0.8	0.6	1.1	1.1	Jugo de maracuya
Mangos	2.2	4.4	5.8	2.8	1.7	0.8	0.2	0.5	0.2	0.2	0.1	0.5	2.5	2.5	Mangos
Paltas	0.0	0.0	0.2	1.5	7.8	6.3	3.2	0.3	0.2	0.0	0.0	0.0	0.0	0.0	Paltas
Uvas	12.0	2.6	0.1	0.0	0.0	0.0	0.1	0.4	1.8	2.3	9.0	15.8	11.2	11.2	Uvas
Otras frutas	0.5	0.6	0.7	0.5	1.1	4.7	0.6	0.3	0.7	0.4	0.3	0.3	0.3	0.3	Otras frutas
Frijoles	1.7	0.4	1.0	0.9	0.4	0.6	0.5	0.9	1.2	1.2	1.3	0.8	1.0	1.0	Frijoles
Pimientos preparados	7.7	3.8	2.5	2.9	3.3	4.8	3.7	4.1	6.6	8.9	7.4	4.9	4.5	4.5	Pimientos preparados
Otras legumbres	4.5	1.9	1.9	2.1	2.0	3.0	2.5	3.0	4.4	5.5	3.5	1.9	2.6	2.6	Otras legumbres
Tabaco	0.0	0.0	0.0	0.0	0.0	0.0	0.0	0.0	0.0	0.0	0.0	0.0	0.0	0.0	Tabaco
Cacao	0.0	0.0	0.0	0.0	0.0	0.0	0.0	0.0	0.1	0.0	0.0	0.0	0.1	0.1	Cacao
Manteca de cacao	0.0	0.0	0.0	0.0	0.1	0.1	0.0	0.1	0.0	0.1	0.0	0.0	0.1	0.1	Manteca de cacao
Paprika	0.3	0.4	0.2	0.1	0.0	0.1	0.0	0.0	0.0	0.0	0.2	1.1	0.9	0.9	Paprika
Otros prod.agropec. no tradicionales	4.6	5.5	2.7	4.1	3.5	4.2	3.9	4.7	5.0	4.2	4.7	4.1	5.6	5.6	Otros prod.agropec. no tradicionales
AGROPECUARIOS	35.7	22.7	19.6	17.9	22.6	24.0	19.2	17.8	25.3	27.7	27.8	30.4	30.7	30.7	AGROPECUARIOS
Aceite esencial de limon	0.0	0.4	0.0	0.9	0.1	1.0	1.8	0.2	0.6	0.2	0.3	0.0	0.1	0.1	Aceite esencial de limon
Otros productos químicos	0.0	0.0	0.0	0.0	0.0	0.0	0.0	0.0	0.0	0.0	0.0	0.0	0.0	0.0	Otros productos químicos
QUIMICOS	0.0	0.4	0.0	0.9	0.1	1.0	1.8	0.2	0.6	0.3	0.3	0.0	0.1	0.1	QUIMICOS
OTROS NO TRADICIONALES	0.2	0.0	0.0	0.0	0.1	0.0	0.1	0.1	0.5	0.5	0.0	0.1	0.1	0.1	OTROS NO TRADICIONALES
TOTAL DE EXPORTACIONES NO TRADICIONALES	35.9	23.2	19.6	18.8	22.7	25.0	21.2	18.1	26.4	28.4	28.2	30.6	30.8	30.8	TOTAL DE EXPORTACIONES NO TRADICIONALES

1Cifras preliminares

FUENTE: SUNAT

ELABORACIÓN: BCRP Sucursal Piura. Departamento de Estudios Económicos



ANEXO 7

**LAMBAYEQUE: INGRESOS CORRIENTES DEL GOBIERNO CENTRAL 1/
(Millones de soles)**

	2015	2016												
	DIC	ENE	FEB	MAR	ABR	MAY	JUN	JUL	AGO	SET	OCT	NOV	DIC	
I. Ingresos Tributarios	48.7	52.4	42.4	51.1	58.2	46.2	42.9	42.4	50.2	46.5	39.0	39.4	43.3	I. Ingresos Tributarios
1. Impuestos a los ingresos	19.6	20.7	19.0	24.1	32.9	18.1	15.8	16.4	17.4	17.2	16.0	17.4	18.8	1. Impuestos a los ingresos
-Personas Naturales	5.8	6.6	5.2	5.5	6.6	6.3	5.3	5.5	5.5	5.4	5.0	6.0	5.8	-Personas Naturales
-Personas Jurídicas	11.9	13.8	13.3	13.7	10.4	9.6	9.3	10.0	11.4	11.3	11.0	11.0	12.8	-Personas Jurídicas
-Regularización	1.8	0.3	0.5	5.0	15.9	2.2	1.3	0.9	0.5	0.5	0.0	0.3	0.2	-Regularización
2. Impuesto a la Importación	0.0	0.0	0.0	0.0	0.0	0.0	0.0	0.0	0.0	0.0	0.0	0.0	0.0	2. Impuesto a la Importación
3. Impuestos General a las Ventas	19.8	27.8	20.4	20.7	15.7	19.6	20.5	18.9	26.4	21.9	17.0	16.3	18.5	3. Impuestos General a las Ventas
-Operaciones Internas	19.8	27.8	20.4	20.7	15.7	19.6	20.5	18.9	26.4	21.9	17.0	16.3	18.5	-Operaciones Internas
-Operaciones Externas	0.0	0.0	0.0	0.0	0.0	0.0	0.0	0.0	0.0	0.0	0.0	0.0	0.0	-Operaciones Externas
4. Impuestos Selectivo al Consumo	0.3	0.4	0.1	0.0	0.5	0.5	0.2	0.1	0.0	0.3	0.0	0.6	0.4	4. Impuestos Selectivo al Consumo
5. Otros ingresos tributarios	9.1	3.6	2.9	6.3	9.1	8.0	6.4	7.0	6.4	7.0	6.0	5.1	5.5	5. Otros ingresos tributarios
II. Ingresos No Tributarios	0.0	0.0	0.0	0.1	0.1	0.0	0.0	0.0	0.0	0.0	0.0	0.0	0.0	II. Ingresos No Tributarios
INGRESOS CORRIENTES (I+II)	48.7	52.4	42.4	51.2	58.3	46.3	43.0	42.4	50.3	46.5	39.0	39.4	43.3	INGRESOS CORRIENTES (I+II)

1/ En Términos Reales

FUENTE: SUNAT

ELABORACIÓN: BCRP Sucursal Piura. Departamento de Estudios Económicos

ANEXO 8

LAMBAYEQUE : GASTOS NO FINANCIEROS DEL GOBIERNO NACIONAL
(Millones de soles)

	2015	2016												
	DIC	ENE	FEB	MAR	ABR	MAY	JUN	JUL	AGO	SET	OCT	NOV	DIC	
GASTOS NO FINANCIEROS	169.9	76.2	82.5	88.4	84.4	76.4	96.7	116.9	87.0	94.6	81.4	83.9	172.4	GASTOS NO FINANCIEROS
a. GASTOS CORRIENTES	154.5	76.0	75.3	82.3	78.3	72.2	92.2	112.5	76.2	88.2	77.8	74.5	117.1	a. GASTOS CORRIENTES
1. Personal y obligaciones sociales	39.3	33.0	30.4	30.9	30.2	31.8	46.7	50.8	34.0	32.7	31.0	34.1	38.9	1. Personal y obligaciones sociales
2. Pensiones y otras prestaciones sociales	35.8	20.5	20.7	20.4	21.4	20.9	20.3	37.7	21.2	20.2	22.7	20.7	37.6	2. Pensiones y otras prestaciones sociales
3. Bienes y servicios	64.4	4.8	11.3	15.3	12.7	12.8	11.3	13.2	13.8	12.9	14.2	12.8	30.1	3. Bienes y servicios
4. Donaciones y transferencias	2.4	16.7	4.8	9.6	7.3	0.4	4.4	4.3	0.0	4.6	0.1	1.5	1.2	4. Donaciones y transferencias
5. Otros gastos	12.6	1.0	8.1	6.1	6.7	6.3	9.6	6.5	7.3	17.8	9.8	5.3	9.4	5. Otros gastos
b. GASTOS DE CAPITAL	15.4	0.2	7.2	6.1	6.1	4.2	4.4	4.4	10.8	6.4	3.6	9.4	55.3	b. GASTOS DE CAPITAL
1. Adquisición de activos no financieros	15.4	0.2	7.2	6.1	4.4	4.2	3.7	4.4	3.6	4.7	4.4	9.4	52.5	1. Adquisición de activos no financieros
2. Otros gastos de capital	0.0	0.0	0.0	0.0	1.7	0.0	0.7	0.1	7.1	1.6	-0.7	0.0	2.9	2. Otros gastos de capital

FUENTE: Ministerio de Economía y Finanzas.

ELABORACIÓN: BCRP Sucursal Piura. Departamento de Estudios Económicos



ANEXO 9

LAMBAYEQUE: GASTOS NO FINANCIEROS DEL GOBIERNO REGIONAL
(Millones de soles)

	2015	2016												
	DIC	ENE	FEB	MAR	ABR	MAY	JUN	JUL	AGO	SET	OCT	NOV	DIC	
GASTOS NO FINANCIEROS	158.1	64.8	57.9	91.3	162.9	76.9	81.1	82.1	79.5	79.5	110.8	88.8	142.4	GASTOS NO FINANCIEROS
a. GASTOS CORRIENTES	111.4	62.9	52.6	61.5	64.4	63.3	68.4	70.5	70.4	67.8	66.7	77.2	106.5	a. GASTOS CORRIENTES
1. Personal y obligaciones sociales	57.8	45.0	35.8	41.0	40.1	40.6	40.1	48.4	41.3	42.8	43.9	49.9	52.8	1. Personal y obligaciones sociales
2. Pensiones y otras prestaciones sociales	11.0	11.7	8.6	8.3	8.7	8.5	8.4	10.7	8.6	8.9	9.3	9.4	13.0	2. Pensiones y otras prestaciones sociales
3. Bienes y servicios	35.5	5.8	7.8	11.8	15.2	13.6	19.4	10.8	17.4	14.4	12.4	15.6	38.8	3. Bienes y servicios
4. Donaciones y transferencias	0.0	0.0	0.0	0.0	0.0	0.0	0.0	0.0	0.0	0.0	0.0	0.0	0.0	4. Donaciones y transferencias
5. Otros gastos	7.1	0.4	0.4	0.0	0.4	0.6	0.5	0.6	3.0	1.7	1.0	2.3	2.0	5. Otros gastos
b. GASTOS DE CAPITAL	46.7	1.9	5.3	29.8	98.5	13.6	12.7	11.6	9.2	11.7	44.1	11.6	35.9	b. GASTOS DE CAPITAL
1. Adquisición de activos no financieros	46.7	1.9	5.3	29.8	98.5	13.6	11.5	11.6	9.2	11.7	44.1	11.6	35.9	1. Adquisición de activos no financieros
2. Otros gastos de capital	0.0	0.0	0.0	0.0	0.0	0.0	1.2	0.0	0.0	0.0	0.0	0.0	0.0	2. Otros gastos de capital

FUENTE: Ministerio de Economía y Finanzas.

ELABORACIÓN: BCRP Sucursal Piura. Departamento de Estudios Económicos

ANEXO 10

LAMBAYEQUE : GASTOS NO FINANCIEROS DEL GOBIERNO NACIONAL
(Millones de soles)

	2015	2016												
	DIC	ENE	FEB	MAR	ABR	MAY	JUN	JUL	AGO	SET	OCT	NOV	DIC	
GASTOS NO FINANCIEROS	169.9	76.2	82.5	88.4	84.4	76.4	96.7	116.9	87.0	94.6	81.4	83.9	172.4	GASTOS NO FINANCIEROS
a. GASTOS CORRIENTES	154.5	76.0	75.3	82.3	78.3	72.2	92.2	112.5	76.2	88.2	77.8	74.5	117.1	a. GASTOS CORRIENTES
1. Personal y obligaciones sociales	39.3	33.0	30.4	30.9	30.2	31.8	46.7	50.8	34.0	32.7	31.0	34.1	38.9	1. Personal y obligaciones sociales
2. Pensiones y otras prestaciones sociales	35.8	20.5	20.7	20.4	21.4	20.9	20.3	37.7	21.2	20.2	22.7	20.7	37.6	2. Pensiones y otras prestaciones sociales
3. Bienes y servicios	64.4	4.8	11.3	15.3	12.7	12.8	11.3	13.2	13.8	12.9	14.2	12.8	30.1	3. Bienes y servicios
4. Donaciones y transferencias	2.4	16.7	4.8	9.6	7.3	0.4	4.4	4.3	0.0	4.6	0.1	1.5	1.2	4. Donaciones y transferencias
5. Otros gastos	12.6	1.0	8.1	6.1	6.7	6.3	9.6	6.5	7.3	17.8	9.8	5.3	9.4	5. Otros gastos
b. GASTOS DE CAPITAL	15.4	0.2	7.2	6.1	6.1	4.2	4.4	4.4	10.8	6.4	3.6	9.4	55.3	b. GASTOS DE CAPITAL
1. Adquisición de activos no financieros	15.4	0.2	7.2	6.1	4.4	4.2	3.7	4.4	3.6	4.7	4.4	9.4	52.5	1. Adquisición de activos no financieros
2. Otros gastos de capital	0.0	0.0	0.0	0.0	1.7	0.0	0.7	0.1	7.1	1.6	-0.7	0.0	2.9	2. Otros gastos de capital

FUENTE: Ministerio de Economía y Finanzas.

ELABORACIÓN: BCRP Sucursal Piura. Departamento de Estudios Económicos



ANEXO 11

LAMBAYEQUE: CARTERA PESADA EN EL SISTEMA FINANCIERO 1/
(En porcentajes)

ENTIDADES FINANCIERAS	2015		2016											ENTIDADES FINANCIERAS
	NOV	DIC	ENE	FEB	MAR	ABR	MAY	JUN	JUL	AGO	SET	OCT	NOV	
AGROBANCO	3.0	1.5	1.8	1.8	3.4	3.3	3.4	3.2	4.2	4.3	3.5	7.0	7.1	AGROBANCO
BANCO DE LA NACIÓN 2/	0.8	0.8	0.8	0.8	0.8	0.8	0.9	0.9	1.0	0.9	1.0	1.0	1.0	BANCO DE LA NACIÓN 2/
A. BANCA MULTIPLE	4.7	4.7	5.1	5.2	5.3	5.4	5.6	5.3	5.0	5.3	5.2	5.4	5.3	A. BANCA MULTIPLE
B. INSTITUCIONES DE MICROFINANZAS														B. INSTITUCIONES DE MICROFINANZAS
Cajas Municipales	4.6	4.1	5.6	4.6	5.0	4.6	4.8	4.5	4.7	4.4	4.2	4.1	4.1	Cajas Municipales
Cajas Rurales	15.5	14.8	11.6	12.0	12.2	8.7	8.2	5.1	5.3	5.5	5.3	5.4	5.4	Cajas Rurales
Edpymes	4.2	3.7	3.8	3.9	3.8	3.9	4.0	3.8	4.0	3.8	3.7	3.9	3.9	Edpymes
Empresas Financieras	5.7	5.7	5.7	5.9	5.8	5.3	5.4	5.5	5.2	5.4	5.5	5.7	5.3	Empresas Financieras
TOTAL	4.6	4.5	4.9	4.9	5.0	5.0	5.2	5.0	4.8	5.0	4.9	5.1	5.0	TOTAL

1/ Cifras preliminares

2/ Sólo considera los créditos de consumo

FUENTE : SBS - Instituciones Financieras

ELABORACIÓN: BCRP Sucursal Piura. Departamento de Estudios Económicos