

BANCO CENTRAL DE RESERVA DEL PERÚ
SUCURSAL PIURA



LAMBAYEQUE: Síntesis de Actividad Económica
Octubre 2016¹

Departamento de Estudios Económicos

¹ En el presente informe participaron Mario Alvarado Tabacchi, Rosario Alama Salazar y José Lupú Figallo.

ÍNDICE

	<i>Página</i>
RESUMEN EJECUTIVO	3
I. ACTIVIDAD PRODUCTIVA	5
1. Actividad primaria.....	5
1.1 Sector agropecuario.....	5
1.2 Sector pesca.....	6
2. Otros indicadores sectoriales.....	7
2.1 Sector manufactura.....	7
2.2 Sector construcción.....	8
2.3 Arribos a establecimientos de hospedaje.....	8
II. SECTOR EXTERNO	9
1. Exportaciones.....	9
III. ASPECTOS LABORALES	9
1. Empleo.....	9
IV. CRÉDITO Y DEPÓSITOS	10
1. Crédito.....	10
2. Depósitos.....	12
V. EJECUCIÓN DEL PRESUPUESTO DE GASTOS DEL GOBIERNO GENERAL	13
1. Gasto corriente no financiero.....	13
2. Gasto de capital.....	13
VI. ANEXOS	15

RESUMEN EJECUTIVO

Principales hechos de importancia

- En octubre, la **actividad primaria** mostró un desempeño negativo. Así, el sector agropecuario decreció en 4,4 por ciento interanual y la pesca lo hizo en 77,9 por ciento.
- En cuanto a los **otros indicadores** de actividad económica en la región, se expandieron los arribos a establecimientos de hospedaje (10,0 por ciento), crédito (6,8 por ciento) e inversión pública (57,7 por ciento). En contraste, se contrajeron la producción manufacturera (-20,2 por ciento), los despachos de cemento (-13,5 por ciento) y las exportaciones (-16,8 por ciento).
- La planta de azúcar en **Olmos del grupo Gloria** está en la fase final de construcción y se espera que empiece a operar, a manera de prueba, a inicios del 2017; la fábrica no usa trapiche sino un difusor moderno único en el país. De otro lado, ya se está cosechando caña que, de momento, se vende a Pomalca, Pucalá y Cartavio. La empresa posee 8 922 hectáreas de este cultivo y su comportamiento es óptimo ya que se alcanza una edad de cosecha de 12 meses (por debajo de lo habitual: 14 a 15 meses), un nivel de sacarosa aceptable del 13 por ciento y rendimientos de 130 a 140 toneladas por hectárea. Cabe señalar que la inversión hecha hasta la fecha es de US\$ 320 millones, incluidos US\$ 90 millones en el ingenio azucarero y el resto en campos, riego tecnificado y otros.

Actividad primaria

- En octubre, la **actividad agropecuaria** decreció en 4,4 por ciento debido básicamente al retroceso en la producción de maíz amarillo duro (-17,4 por ciento) y caña de azúcar (-15,6 por ciento).
- La **pesca** destinada al consumo en estado fresco tuvo una caída de 77,9 por ciento respecto a similar mes del año anterior, siendo la caballa la especie de mayor desembarque.

Otros indicadores de actividad económica

- En octubre, la **actividad manufacturera** decreció en 20,2 por ciento respecto de similar mes del año previo, debido básicamente a la caída en la producción de arroz pilado (-29,0 por ciento) y azúcar (-5,3 por ciento).
- En el mes bajo análisis, los **despachos de cemento** decrecieron en 13,5 por ciento interanual.
- Los **arribos a establecimientos de hospedaje** aumentaron en 10,0 por ciento respecto de octubre del año anterior. Este resultado obedeció a la mayor llegada de visitantes nacionales (11,2 por ciento de incremento interanual) que contrarrestó la menor afluencia de extranjeros (-6,3 por ciento).
- En el mes bajo análisis, las **exportaciones** registraron una caída de 16,8 por ciento interanual debido al retroceso en las exportaciones tradicionales (-16,8 por ciento) y en las no tradicionales (-16,8 por ciento).
- El **crédito** aumentó 6,8 por ciento respecto a análogo mes del año pasado. El financiamiento a empresas se expandió en 7,6 por ciento y a personas, en 5,6 por ciento.
- Por su parte, la **inversión pública** aumentó 57,7 por ciento, en términos reales, respecto de similar período del año pasado, debido al notable incremento en la inversión del Gobierno Regional (236,5 por ciento).

CUADRO N° 1
LAMBAYEQUE
OTROS INDICADORES DE ACTIVIDAD ECONÓMICA
 (Variación % respecto a similar mes del año anterior)

		May.16	Jun.16	Jul.16	Ago.16	Set.16	Oct.16
Producción industrial 1/	↑	15,4	↑ 13,4	↑ 2,8	↑ 2,3	↓ -18,2	↓ -20,2
Despachos de cemento 1/	↑	13,3	↑ 10,0	↑ 13,2	↑ 19,0	↑ 1,4	↓ -13,5
Arribos a establecimientos de hospedaje 1/	↓	-8,3	↑ 2,7	↑ 9,3	↑ 1,3	↑ 2,3	↑ 10,0
Exportaciones 2/	↓	-30,2	↓ -24,4	↓ -30,6	↑ 16,3	↓ -7,0	↓ -16,8
Crédito total 2/	↑	6,8	↑ 8,5	↑ 6,9	↑ 6,3	↑ 6,8	↑ 6,8
Inversión pública 1/	↓	-59,5	↓ -13,6	↓ -22,0	↓ -20,6	↑ 35,2	↑ 57,7

1/ En términos reales.

2/ En términos nominales.

Fuentes: BCRP-Sucursales, SBS y MEF.

I. ACTIVIDAD PRODUCTIVA

1. Actividad primaria

1.1 Sector agropecuario

- En octubre, la actividad agropecuaria decreció en 4,4 por ciento debido básicamente al retroceso en la producción de maíz amarillo duro (-17,4 por ciento) y caña de azúcar (-15,6 por ciento). En el primer caso, hubo una disminución en las siembras a raíz de malos resultados en la campaña anterior debido a factores fitosanitarios adversos. En relación con la caña de azúcar, incidió en parte el hecho de que a inicios del año se cosechara la planta a una edad temprana en previsión de la ocurrencia de un fenómeno El Niño severo, el cual finalmente no llegó a concretarse. No obstante, tales resultados adversos fueron compensados parcialmente por el incremento en la producción de carne de aves (68,8 por ciento).

**CUADRO N° 2
LAMBAYEQUE
SECTOR AGROPECUARIO 1/
(Toneladas)**

Subsectores	Estructura Porcentual 2013 2/	OCTUBRE			ENERO-OCTUBRE		
		2015	2016	Var. %	2015	2016	Var. %
AGRÍCOLA	86,64			-14,5			-8,5
Orientada al mercado externo y agroindustria 2/	43,37			-17,0			-8,6
Algodón	1,02	0	0	n.d.	11 671	0	-100,0
Café	0,32	150	190	26,7	863	1 276	47,9
Caña de Azúcar	17,22	251 822	212 565	-15,6	1 598 136	1 887 257	18,1
Frijol Caupí	0,13	434	125	-71,2	2 063	986	-52,2
Maíz Amarillo Duro	16,12	22 242	18 371	-17,4	114 354	84 755	-25,9
Mango	2,79	0	0	n.d.	31 804	49 691	56,2
Maracuyá	0,45	1 644	1 536	-6,6	10 553	7 305	-30,8
Páprika	2,70	124	43	-65,3	322	3 756	1 066,5
Piquillo	2,62	0	1 359	n.d.	8 019	6 059	-24,4
Orientada al mercado interno 2/	43,26			-2,5			-8,4
Arroz	34,94	0	0	n.d.	440 533	400 926	-9,0
Camote	2,38	6 020	5 464	-9,2	20 852	18 555	-11,0
Cebolla	0,95	904	1 513	67,4	11 727	14 650	24,9
Frijol G/S	0,23	252	346	37,3	554	950	71,5
Frijol Palo Verde	0,04	1 187	1 639	38,1	6 036	5 301	-12,2
Limón	1,86	4 746	5 203	9,6	45 877	38 366	-16,4
Maíz Amiláceo	0,48	750	176	-76,5	5 260	3 495	-33,6
Maíz Choclo	1,05	3 036	1 774	-41,6	21 425	23 299	8,7
Papa	0,24	62	315	408,1	3 464	2 083	-39,9
Tomate	0,78	1 286	953	-25,9	9 589	9 121	-4,9
Trigo	0,11	0	0	n.d.	1 133	1 688	49,0
Yuca	0,20	779	1 806	131,8	3 917	4 777	22,0
PECUARIO	13,36			42,9			3,3
Carne de Ave 3/	2,60	1 468	2 479	68,8	17 763	19 199	8,1
Huevo	3,94	621	663	6,7	6 662	6 086	-8,6
Carne de vacuno 3/	1,82	549	548	-0,2	5 327	5 260	-1,3
Leche	3,65	2 750	4 595	67,1	43 250	45 401	5,0
Carne de Ovino 3/	0,50	125	143	14,0	1 200	1 189	-0,9
Carne de Porcino 3/	0,58	167	173	3,8	1 636	1 612	-1,5
Carne de Caprino 3/	0,27	77	73	-4,7	733	744	1,5
SECTOR AGROPECUARIO	100,00			-4,4			-6,5

1/ Cifras preliminares

2/ A precios de 2007

3/ Peso neto

Fuente: Ministerio de Agricultura y Riego

Elaboración: BCRP, Sucursal Piura. Departamento de Estudios Económicos

- En lo que va del año, la actividad agropecuaria se contrajo en 6,5 por ciento a raíz del desempeño negativo del arroz (-9,0 por ciento), maíz amarillo duro (-25,9 por ciento) y algodón (-100,0 por ciento) que contrarrestó la mayor producción de caña de azúcar (18,1 por ciento), páprika (1 066,5 por ciento) y mango (56,2 por ciento).

- En el transcurso de la campaña agrícola 2016-2017 (agosto-octubre), se han instalado hasta el momento 8,9 miles de hectáreas de cultivos transitorios, lo que supone una disminución del 24,7 por ciento respecto de la campaña anterior. Esto responde básicamente a la menor siembra de arroz (-15,4 por ciento) y maíz amarillo duro (-53,6 por ciento). La relativa escasez del recurso hídrico condicionó las decisiones de siembra de los agricultores, particularmente de arroz que es un cultivo exigente en agua. Así, la represa de Tinajones almacenaba 45,4 millones de m³ a fines de octubre, lo que equivale a sólo el 14,7 por ciento de su capacidad efectiva actual y a una caída del 76,8 por ciento respecto de la disponibilidad de igual mes del año previo.

**CUADRO N° 3
LAMBAYEQUE
SUPERFICIE SEMBRADA
(Hectáreas)**

CULTIVO	Campaña Agrícola ^{2/}		Variación	
	2015/2016	2016/2017	Absoluta	Porcentual
CULTIVOS TRANSITORIOS	11 829	8 910	-2 919	-24,7
Algodón	2	0	- 2	-100,0
Arroz	4 229	3 579	- 650	-15,4
Camote	420	356	- 64	-15,2
Frijol Caupí	303	189	- 114	-37,6
Frijol G/S	276	215	- 61	-22,1
Maíz Amarillo Duro	1 795	833	- 962	-53,6
Maíz Amiláceo	575	665	90	15,7
Maíz Choclo	565	491	- 74	-13,1
Menestras	1 192	1 203	11	0,9
Papa	180	150	- 30	-16,7
Páprika	30	0	- 30	-100,0
Piquillo	91	0	- 91	-100,0
Trigo	0	0	0	n.d.
Yuca	95	153	58	61,1
Otros	2 076	1 076	-1 000	-48,2
Total	11 829	8 910	-2 919	-24,7

1/ Cifras preliminares

2/ De agosto a octubre

FUENTE: Dirección Regional de Agricultura de Lambayeque

1.2 Sector pesca

- En octubre, la actividad pesquera destinada al consumo en estado fresco tuvo una caída de 77,9 por ciento respecto a similar mes del año anterior, siendo la caballa la especie de mayor desembarque. No obstante, durante los diez primeros meses del año el sector creció en 31,1 por ciento respecto de análogo período del año pasado, siendo la caballa y el bonito las especies predominantes.

**CUADRO N° 4
LAMBAYEQUE
SECTOR PESCA 1/
(En toneladas)**

	OCTUBRE			ENERO -OCTUBRE		
	2015	2016	Var.% 1/	2015	2016	Var.% 1/
CONSUMO HUMANO DIRECTO						
Fresco	2 236	466		12 964	19 697	
TOTAL			-77,9			31,1

1/ Variación en términos reales a precios de 2007.

Fuente: Gerencia Regional de la Producción - Lambayeque

Elaboración: BCRP Sucursal Piura. Departamento de Estudios Económicos

2. Otros indicadores sectoriales

2.1 Sector manufactura

- En octubre, la actividad manufacturera decreció en 20,2 por ciento respecto de similar mes del año previo, debido básicamente a la caída en la producción de arroz pilado (-29,0 por ciento) y azúcar (-12,0 por ciento). En el caso del primero de estos productos, incide el hecho de que las cosechas del cereal estuvieron más adelantadas este año de modo que se procesó también con mayor anticipación; no obstante, hubo también algunas dificultades en el abastecimiento proveniente del nororiente por la presencia de la enfermedad del añublo bacteriano. En lo relativo a la industria azucarera, influye el hecho de que, a inicios del año, ante la amenaza de un fenómeno El Niño, se adelantaron cosechas de caña y esto estaría impactando en la actualidad en una merma en la producción de este cultivo.

**CUADRO N° 5
LAMBAYEQUE
SECTOR MANUFACTURA 1/ 2/**

(Variación % real respecto a similar periodo del año anterior)

Ramas de actividad	Estructura porcentual 2014 2/	OCTUBRE	ENERO - OCTUBRE
		Var. %	Var. %
MANUFACTURA PRIMARIA	97,6	-21,4	0,8
Arroz pilado	61,7	-29,0	-8,7
Azúcar	35,9	-12,0	23,0
MANUFACTURA NO PRIMARIA	2,4	47,3	24,0
Café soluble	0,3	34,6	41,1
Jugos de fruta	1,7	63,7	18,8
Aceite esencial de limón	0,3	n.d	102,3
Cáscara deshidratada de limón	0,0	194,2	33,4
Alcohol etílico	0,1	-10,1	14,3
SECTOR MANUFACTURA	100,0	-20,2	1,6

1/ Cifras preliminares.

2/ A precios de 2007.

3/ En puntos porcentuales.

Fuente: Empresas Industriales y MINAGRI

**GRÁFICO N° 1
LAMBAYEQUE
CRECIMIENTO DE LA MANUFACTURA**

(Variación % real respecto a similar mes del año anterior)



Fuente: BCRP, Sucursal Piura en base a información de empresas y MINAGRI.

- En lo que va del año, la actividad industrial creció en 1,6 por ciento impulsada por la rama fabril azucarera que se expandió en 23,0 por ciento; en este caso fue determinante el incremento en la producción de las empresas Tumán y Pomalca, que no registraron el grado de conflictividad social (huelgas) observado el año pasado.

2.2 Sector construcción

- En el mes bajo análisis, los despachos de cemento tuvieron una caída de 13,5 por ciento en relación con octubre de 2015. No obstante, durante los diez primeros meses del año, tales despachos se expandieron en 12,8 por ciento respecto de similar período del año previo.

**GRÁFICO N° 2
LAMBAYEQUE
CRECIMIENTO DE LOS DESPACHOS DE CEMENTO**
(Variación % real respecto a similar mes del año anterior)

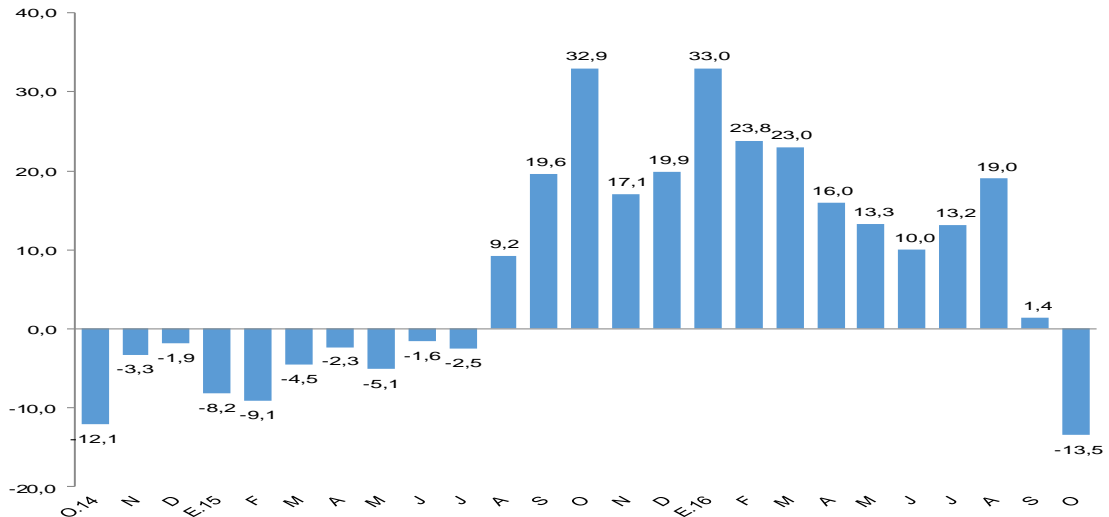

FUENTE: BCRP Sucursal Piura en base a información de Cementos Pacasmayo S.A.A

2.3 Arribos a los establecimientos de hospedaje

- En octubre, el número de arribos a establecimientos de hospedaje aumentó en 10,0 por ciento respecto de similar mes del año anterior. Este resultado obedeció a la mayor llegada de visitantes nacionales (11,2 por ciento de incremento interanual) que contrarrestó la menor afluencia de extranjeros (-6,3 por ciento). En lo que va del año, el flujo de arribos se expandió en 2,5 por ciento.

**GRÁFICO N° 3
LAMBAYEQUE
CRECIMIENTO DE ARRIBOS A ESTABLECIMIENTOS DE HOSPEDAJE**
(Variación %)

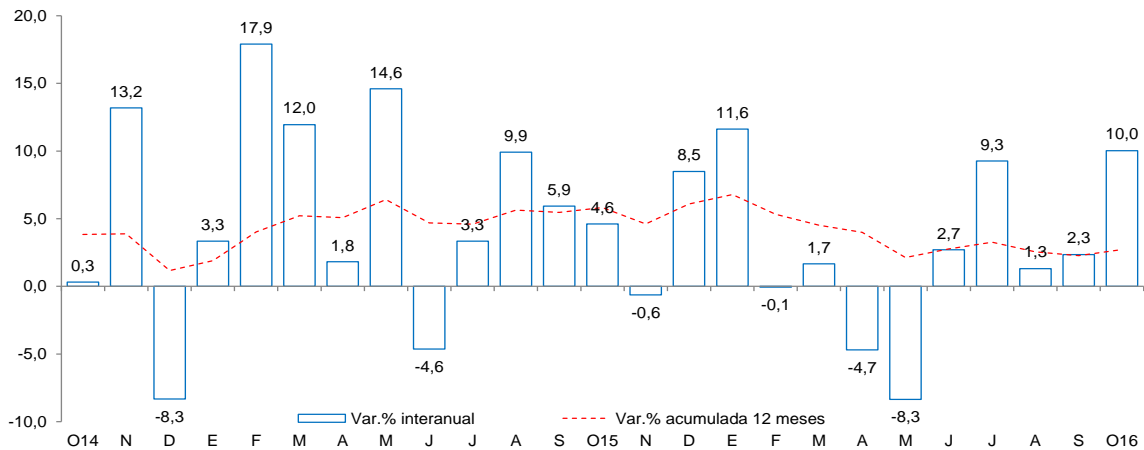

Fuente: Encuesta Mensual a Establecimientos de Hospedaje Temporal- MINCETUR

II. SECTOR EXTERNO

1. Exportaciones

- En octubre, las exportaciones de Lambayeque totalizaron US\$ 48,7 millones, registrando una caída de 16,8 por ciento respecto a igual mes del año pasado, debido al retroceso en las exportaciones tradicionales (-16,8 por ciento) y en las no tradicionales (-16,8 por ciento).
- En el caso de los productos tradicionales (US\$ 20,6 millones), el desempeño negativo se explica por la menor venta de café.
- En relación con los productos no tradicionales (US\$ 28,2 millones), la caída se atribuye principalmente a la disminución en los envíos de uvas (-36,7 por ciento), frijoles (-62,3 por ciento) y jugo de maracuyá (-22,8 por ciento), que contrarrestaron el incremento en pimientos preparados (11,0 por ciento) y bananas (103,2 por ciento).
- Durante los primeros diez meses del año, las exportaciones fueron de US\$ 315,9 millones, mostrando una contracción de 11,8 por ciento, respecto de similar período del año anterior. Fue gravitante la caída en las ventas de productos agropecuarios. Los principales países de destino fueron Estados Unidos (28,5 por ciento), Países Bajos (14,6 por ciento), Alemania (13,0 por ciento), Ecuador (8,4 por ciento), Reino Unido (4,4 por ciento), Suecia (3,3 por ciento) y España (3,0 por ciento).

CUADRO N° 6
LAMBAYEQUE
EXPORTACIONES POR GRUPO DE PRODUCTOS 1/
(Valor FOB en millones de US\$)

	Estructura % 2013	OCTUBRE			ENERO - OCTUBRE		
		2015	2016	Var %	2015	2016	Var %
PRODUCTOS TRADICIONALES	31,9%	24,7	20,6	-16,8	107,7	84,1	-22,0
Agropecuario	31,9%	24,7	20,6	-16,8	107,7	84,1	-22,0
PRODUCTOS NO TRADICIONALES	68,1%	33,8	28,2	-16,8	250,4	231,9	-7,4
Agropecuario	66,1%	33,8	27,8	-17,6	243,9	224,9	-7,8
Químico	1,1%	0,0	0,3	120 951,1	4,6	5,5	20,7
Otros	0,9%	0,0	0,0	-54,2	1,9	1,4	-26,6
TOTAL EXPORTACIONES	100,0%	58,6	48,7	-16,8	358,1	315,9	-11,8

1/ Cifras preliminares

FUENTE : SUNAT.

ELABORACIÓN: BCRP Sucursal Piura. Departamento de Estudios Económicos

III. ASPECTOS LABORALES

1. Empleo

- En octubre, el empleo en la ciudad de Chiclayo, en empresas privadas formales de 10 a más trabajadores, presentó una expansión del 3,7 por ciento con relación a análogo mes del año anterior. Este comportamiento se debió a la mayor contratación de trabajadores en los sectores extractivo (8,3 por ciento interanual) y manufacturero (11,5 por ciento).

CUADRO N° 8
CIUDAD DE CHICLAYO: ÍNDICE MENSUAL DE EMPLEO EN EMPRESAS PRIVADAS FORMALES DE 10 Y MÁS TRABAJADORES POR RAMA DE ACTIVIDAD ECONÓMICA 1/

(Octubre 2010=100)

Sectores	Octubre			Enero - Octubre		
	2014	2015	Var.%	2014	2015	Var.%
Extractiva 2/	144,3	156,3	8,3	147,9	152,2	3,0
Industria manufacturera	93,5	104,3	11,5	91,3	99,6	9,1
Comercio	107,0	104,2	-2,7	108,0	104,7	-3,0
Transporte, almacenes y comunicaciones	104,4	105,2	0,7	106,9	100,8	-5,7
Servicios 3/	108,8	112,0	2,9	99,9	102,3	2,3
Total	107,46	111,46	3,72	104,02	106,01	1,92

Nota: La información corresponde al primer día de cada mes.

1/ Cifras preliminares.

2/ Conformada por las subramas agricultura, pesca y minería.

3/ Conformada por las subramas servicios prestados a empresas, restaurantes y hoteles, establecimientos financieros, enseñanza, servicios sociales y comunales; y electricidad, gas y agua.

Fuente: MTPE - Encuesta Nacional de Variación del Empleo (ENVME)

Elaboración: BCRP, Sucursal Piura. Departamento de Estudios Económicos.

GRÁFICO N° 5
CIUDAD DE CHICLAYO: EMPLEO FORMAL URBANO EN EMPRESAS DE 10 Y MÁS TRABAJADORES
(Variación % respecto a similar mes del año anterior)

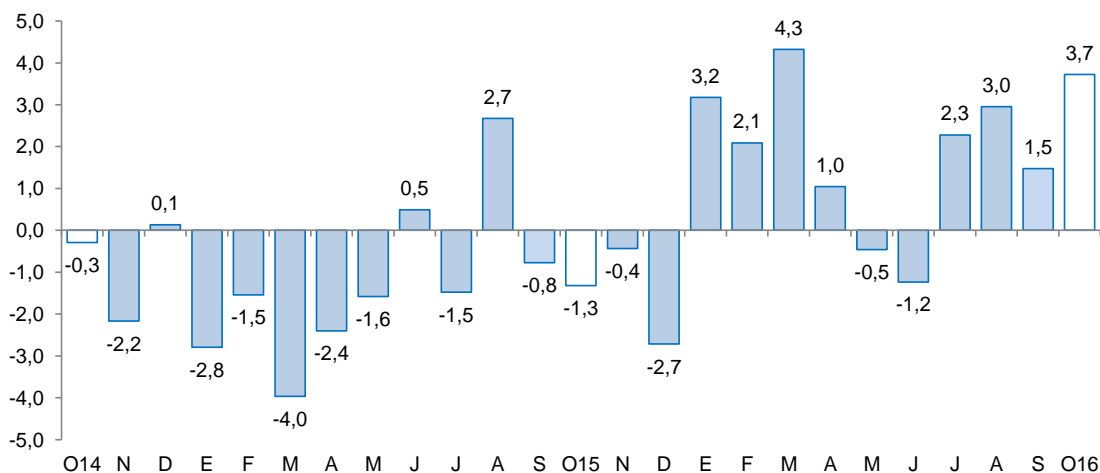

Fuente: Ministerio de Trabajo y Promoción del Empleo

IV. CRÉDITO Y DEPÓSITOS

1. Crédito

- En octubre, el crédito registró un aumento de 6,8 por ciento interanual, lo cual significó un ritmo de crecimiento menor al observado en similar mes del año previo (8,2 por ciento).
- Según tipo de moneda, el crédito en moneda nacional creció en 7,8 por ciento interanual y disminuyó 1,3 por ciento en moneda extranjera. El 89,4 por ciento del crédito fue otorgado en moneda nacional.

**CUADRO Nº 8
LAMBAYEQUE
CRÉDITO 1/**
(Saldos en millones de soles)

	Saldos en millones de soles con TCF 1/		Tasa de crecimiento (%)	
	Set-16	Oct-16	Mes	12 Meses
POR TIPO DE CRÉDITO				
Empresas	3 470	3 419	-1,5	7,6
Personas	2 319	2 335	0,7	5,6
TOTAL	5 789	5 754	-0,6	6,8
POR TIPO DE MONEDA				
MN	5 111	5 143	0,6	7,8
ME (Mill. US\$)	199	179	-9,9	-1,3

1/ TCF = Tipo de Cambio Fijo (S/ 3,41 por US\$)

Fuente: SBS y AFP.

Elaboración: BCRP - Sucursal Piura. Departamento de Estudios Económicos.

**GRÁFICO Nº 4
LAMBAYEQUE
CRECIMIENTO DEL CRÉDITO 1/**
(Variación % respecto a similar mes del año anterior)

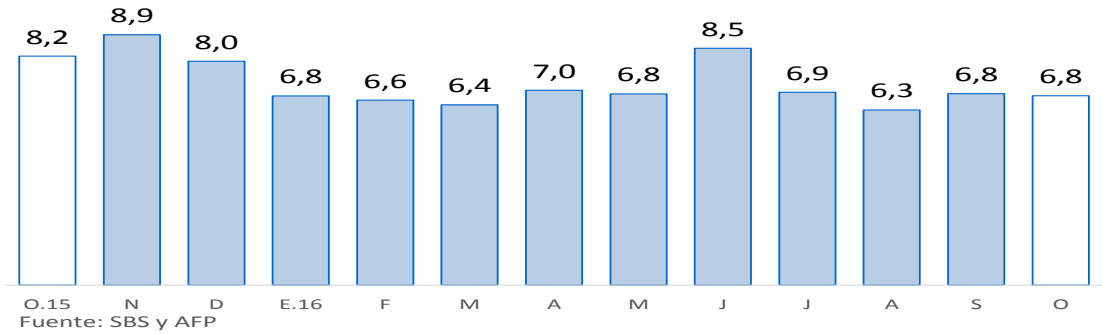

1/ Comprende banca múltiple, cajas municipales, cajas rurales, edpymes y financieras. Por falta de disponibilidad de series de crédito del Banco de la Nación y Agrobanco, no se consideran en el presente gráfico.

- Según tipo de crédito, el financiamiento a personas creció en 5,6 por ciento debido al aumento del crédito de consumo en 12,7 por ciento. Por otra parte, el financiamiento a empresas registró un incremento de 7,6 por ciento interanual.

**GRÁFICO Nº 5
LAMBAYEQUE
EVOLUCIÓN DEL TIPO DE CRÉDITO**
(Variación % respecto a similar mes del año anterior)

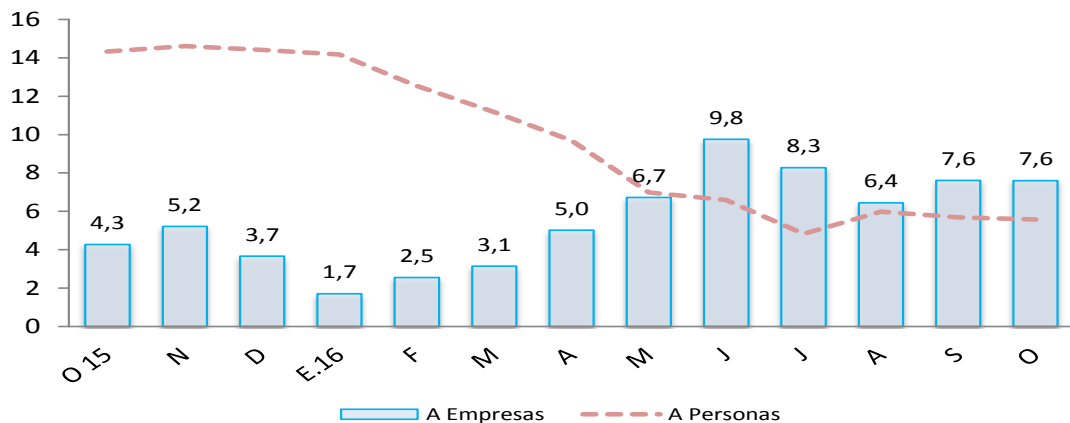

- La tasa de morosidad registrada en setiembre último fue de 4,9 por ciento; 0,6 puntos porcentuales más respecto al mismo mes de 2015; asimismo, se situó por encima del promedio nacional (3,2 por ciento). La morosidad de las empresas financieras fue de 5,5 por ciento; cajas rurales, 5,3 por ciento; banca múltiple, 5,2 por ciento; cajas municipales, 4,2 por ciento; Edpymes, 3,7 por ciento; Agrobanco, 3,5 por ciento y Banco de la Nación, 1,0 por ciento.

GRÁFICO N° 6
LAMBAYEQUE
MOROSIDAD
(En porcentaje)

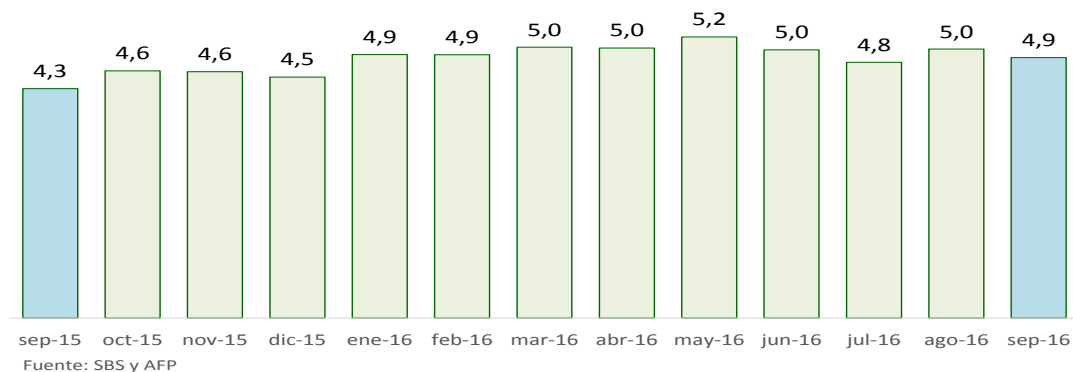

FUENTE: Superintendencia de Banca, Seguros y AFP (SBS).

ELABORACIÓN: BCRP - Sucursal Piura. Departamento de Estudios Económicos

2. Depósitos

- En octubre, los depósitos en las instituciones financieras aumentaron 7,9 por ciento interanual, lo que supuso un incremento respecto de la tasa de similar mes del año previo (4,3 por ciento).
- Por tipo de moneda, los depósitos en soles crecieron 11,4 por ciento interanual, mientras que las captaciones en moneda extranjera disminuyeron en 1,8 por ciento. La tasa de dolarización de los depósitos fue de 23,8 por ciento.
- Según tipo de depósito, los ahorros corrientes, que concentran el 46,0 por ciento del total, mostraron un crecimiento interanual de 11,4 por ciento, mientras que los depósitos a plazos se expandieron en 6,0 por ciento y los depósitos a la vista en 3,8 por ciento.

CUADRO N° 9
LAMBAYEQUE
DEPÓSITOS 1/
(SalDOS en millones de soles)

	SalDOS en millones de soles con TCF 1/		Tasa de crecimiento (%)	
	Set-16	Oct-16	Mes	12 Meses
POR TIPO DE DEPÓSITO				
Vista	509	478	-5,9	3,8
Ahorro	1 137	1 132	-0,4	11,4
Plazo	847	852	0,6	6,0
TOTAL	2 492	2 462	-1,2	7,9
POR TIPO DE MONEDA				
MN	1 906	1 875	-1,6	11,4
ME (Mill. US\$)	172	172	0,2	-1,8

1/ TCF = Tipo de Cambio Fijo (S/ 3,41 por US\$)

Fuente: SBS y AFP.

Elaboración: BCRP - Sucursal Piura. Departamento de Estudios Económicos.

GRÁFICO Nº 7
LAMBAYEQUE
CRECIMIENTO DE LOS DEPÓSITOS 1/
(Variación % respecto a similar mes del año anterior)

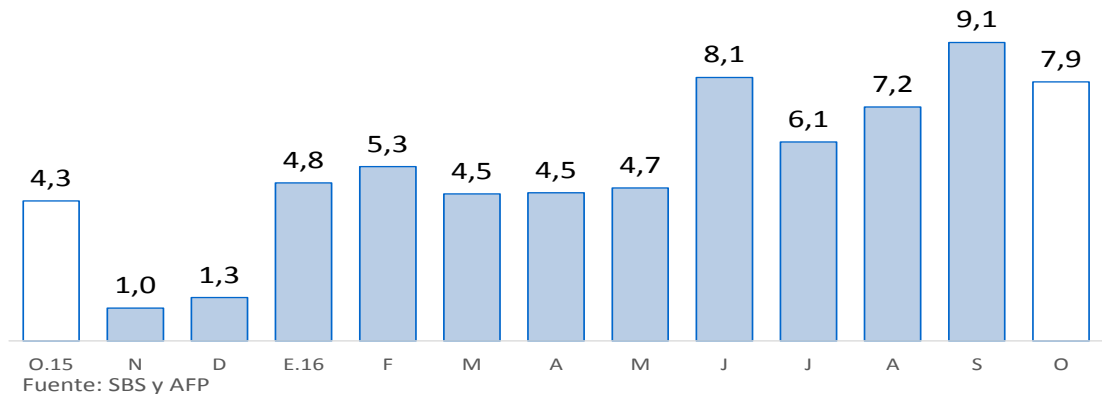

1/ Comprende banca múltiple, cajas municipales, cajas rurales y financieras. Por falta de disponibilidad de series de depósitos del Banco de la Nación no se considera en el presente gráfico.

V. EJECUCIÓN DEL PRESUPUESTO DE GASTOS DEL GOBIERNO GENERAL

1. Gasto corriente no financiero

- En octubre, el gasto público corriente bordeó los S/ 164 millones y resultó menor en 9,3 por ciento, en términos reales, al ejecutado en similar mes del año pasado. Esto se explica principalmente por el menor gasto en bienes y servicios por parte del Gobierno Nacional (S/ 14 millones en octubre 2016 versus S/ 28 millones en octubre 2015). En lo que va del año, dicho gasto se incrementó ligeramente en 0,9 por ciento respecto a análogo período del año previo.

CUADRO Nº 10
LAMBAYEQUE
GASTO PÚBLICO CORRIENTE 1/2
(Millones de soles)

	OCTUBRE			ENERO - OCTUBRE		
	2015	2016	Var.% real	2015	2016	Var.% real
Gobierno Nacional	86	78	-13,0	824	831	-2,7
Gobierno Regional	69	67	-5,9	602	648	3,9
Gobiernos locales	20	20	-4,9	191	211	6,6
TOTAL	175	164	-9,3	1 617	1 690	0,9

1/ Información actualizada al 31 de octubre 2016

2/ Comprende el gasto en remuneraciones, pensiones, bienes y servicios.

Fuente: MEF.

Elaboración: BCRP - Sucursal Piura. Departamento de Estudios Económicos.

2. Gasto de capital

- En el mes bajo análisis, la inversión pública correspondiente a los tres niveles de gobierno totalizó S/ 61 millones y aumentó 57,7 por ciento, en términos reales, respecto de similar período del año pasado, debido al notable incremento en la inversión del Gobierno Regional (236,5 por ciento). En lo que va del año, la inversión pública disminuyó 3,4 por ciento en relación con análogo lapso del año previo.

**CUADRO Nº 11
LAMBAYEQUE
INVERSIÓN PÚBLICA 1/ 2/**
(Millones de soles)

	OCTUBRE			ENERO - OCTUBRE		
	2015	2016	Var.% real	2015	2016	Var.% real
Gobierno Nacional	7	4	-40,7	87	43	-52,3
Gobierno Regional	13	44	236,5	230	237	-0,8
Gobiernos locales	17	12	-32,5	171	208	18,0
Inversión Pública	37	61	57,7	488	488	-3,4

1/ Información actualizada al 31 de octubre 2016

2/ Comprende el gasto en remuneraciones, pensiones, bienes y servicios.

Fuente: MEF.

Elaboración: BCRP - Sucursal Piura. Departamento de Estudios Económicos.

**GRÁFICO Nº 8
LAMBAYEQUE
CRECIMIENTO DE LA INVERSIÓN PÚBLICA 1/**
(Variación % real)

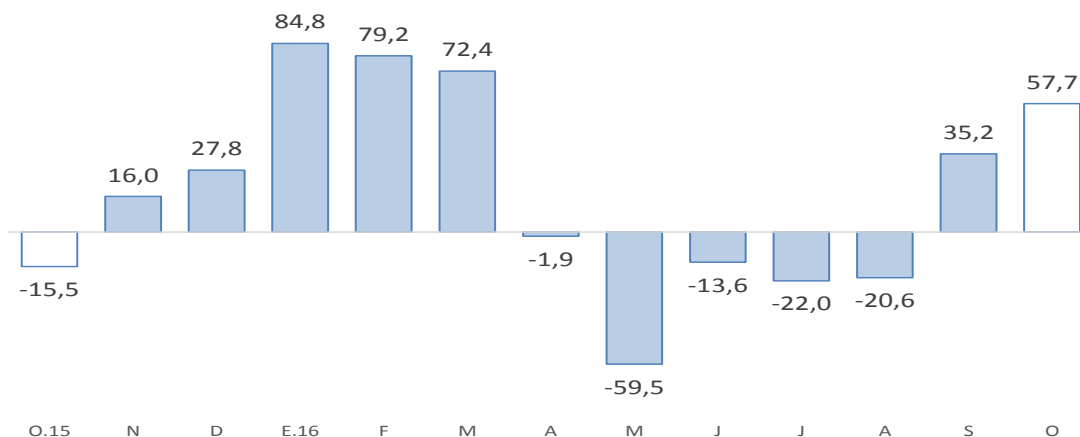

Fuente: MEF

Elaboración: BCRP – Sucursal Piura. Departamento de Estudios Económicos

- En cuanto al avance de la inversión pública, al término de octubre, se ubica en 39,4 por ciento del Presupuesto Institucional Modificado (PIM), ascendente a S/ 1 240 millones; correspondiendo al Gobierno Nacional una ejecución del 10,2 por ciento, al Gobierno Regional, 67,1 por ciento y a los Gobiernos Locales, 44,6 por ciento.
- La menor inversión mensual del Gobierno Nacional (-40,7 por ciento) se debe al menor gasto de capital en infraestructura pesquera en la caleta de San José (S/ 1,6 a S/ 0,1 millones).
- En el caso de la inversión del Gobierno Regional, el marcado incremento aludido radicó en el pago por los contratos de concesión del Túnel trasandino y Presa Limón (de un nivel nulo en octubre 2015 a S/ 30,2 millones en la actualidad); en consecuencia, se trataría solamente de un ajuste en el perfil temporal de desembolsos a lo largo del año, en línea con lo cual el gasto acumulado de esta instancia de gobierno se mantuvo en el período enero-octubre.
- Finalmente, la menor inversión de los Gobiernos Locales (-32,5 por ciento) se explica por la menor ejecución en agua y saneamiento (de S/ 4,9 a S/ 2,7 millones) y en infraestructura agrícola (de S/ 2,8 a S/ 0,1 millones). En octubre, destaca la instalación del sistema de agua potable y alcantarillado en varias localidades de Pítipo en la provincia de Ferreñafe (S/ 1,9 millones).

VI. ANEXOS

ANEXO 1

LAMBAYEQUE: PRODUCCIÓN AGROPECUARIA 1/
(TM)

	2015			2016										
	OCT	NOV	DIC	ENE	FEB	MAR	ABR	MAY	JUN	JUL	AGO	SET	OCT	
AGRICOLA														AGRICOLA
Algodón	0	0	0	0	0	0	0	0	0	0	0	0	0	0
Arroz	0	0	1 700	21 064	1 320	0	0	108 934	209 009	60 599	0	0	0	0
Café	150	0	0	0	0	0	0	80	415	591	0	0	190	Café
Camote	6 020	7 061	7 342	1 029	1 762	685	504	1 193	743	1 721	2 997	2 457	5 464	Camote
Cebolla	904	965	2 243	1 286	1 138	964	809	1 741	1 286	2 566	1 972	1 375	1 513	Cebolla
Frijol caupi	434	179	188	0	0	11	26	12	55	172	325	260	125	Frijol caupi
Frijol grano seco	252	461	0	34	48	0	36	0	0	0	269	217	346	Frijol grano seco
Frijol palo verde	1 187	876	587	0	0	0	0	0	19	530	1 251	1 862	1 639	Frijol palo verde
Limón	4 746	4 815	5 049	3 061	4 151	4 070	4 312	3 726	3 967	4 763	0	5 113	5 203	Limón
Maíz amiláceo	750	1 568	835	289	101	40	50	90	522	1 043	878	306	176	Maíz amiláceo
Maíz amarillo duro	22 242	11 374	14 744	4 949	2 900	1 665	5 263	5 987	7 423	10 013	19 265	8 842	18 371	Maíz amarillo duro
Maíz choclo	3 036	416	845	1 875	995	1 426	1 984	2 709	3 050	2 776	4 766	1 944	1 774	Maíz choclo
Papa	62	0	31	939	144	0	0	0	225	0	460	0	315	Papa
Páprika	124	176	150	3 319	0	250	0	16	0	0	0	128	43	Páprika
Piquillo	0	0	0	3 620	0	0	0	0	0	0	0	1 080	1 359	Piquillo
Tomate	1 286	1 613	737	1 149	1 125	800	1 130	812	617	1 556	827	152	953	Tomate
Trigo	0	0	0	0	0	0	0	0	332	908	448	0	0	Trigo
Yuca	779	820	1 061	235	0	330	121	360	460	130	560	775	1 806	Yuca
Mango	0	302	248	33 657	15 693	341	0	0	0	0	0	0	0	Mango
Maracuyá	1 644	1 555	1 412	938	1 105	867	0	507	553	972	0	827	1 536	Maracuyá
Caña de azúcar*	251 822	257 032	240 681	225 117	158 182	118 170	154 755	150 803	229 731	207 589	240 603	189 744	212 565	Caña de azúcar*
PECUARIO														PECUARIO
Carne de ave ^{2/}	1 468	1 373	1 439	2 369	1 415	1 447	1 711	1 954	1 314	2 419	2 181	1 909	2 479	Carne de ave ^{2/}
Carne de caprino ^{2/}	77	70	79	71	64	72	76	83	79	70	71	69	73	Carne de caprino ^{2/}
Carne de ovino ^{2/}	125	125	118	115	115	121	112	123	123	123	130	103	143	Carne de ovino ^{2/}
Carne de porcino ^{2/}	167	147	161	160	165	171	138	168	168	170	170	129	173	Carne de porcino ^{2/}
Carne de vacuno ^{2/}	549	524	463	577	501	498	521	501	511	555	555	585	548	Carne de vacuno ^{2/}
Huevos	621	581	772	575	580	646	670	569	572	593	578	641	663	Huevos
Leche	2 750	4 516	4 580	4 110	4 597	4 611	4 177	3 915	5 090	3 884	4 773	4 650	4 595	Leche

1/ Cifras preliminares

2/ Peso neto

FUENTE : MINAGRI

ELABORACIÓN: BCRP Sucursal Piura. Departamento de Estudios Económicos

ANEXO 2

**LAMBAYEQUE: PRODUCCIÓN PESQUERA 1/
(T.M.)**

	2015			2016										
	OCT	NOV	DIC	ENE	FEB	MAR	ABR	MAY	JUN	JUL	AGO	SET	OCT	
CHD 2/	2236	2559	2953	5747	3097	2544	1984	1072	703	1038	1862	1186	466	CHD 2/
1. Fresco	2 236	2 559	2 953	5 747	3 097	2 544	1 984	1 072	703	1 038	1 862	1 186	466	1. Fresco
TOTAL	2 236	2 559	2 953	5 747	3 097	2 544	1 984	1 072	703	1 038	1 862	1 186	466	TOTAL

1/ Cifras preliminares

2/ Consumo Humano Directo

FUENTE: Gerencia Regional de la Producción-Lambayeque

ELABORACIÓN: BCRP, Sucursal Piura. Departamento de Estudios Económicos

ANEXO 3

**LAMBAYEQUE: PRODUCCIÓN MANUFACTURERA 1/
(Índice de volumen físico : 1998 = 100)**

DESCRIPCIÓN	2015			2016										DESCRIPCIÓN
	OCT	NOV	DIC	ENE	FEB	MAR	ABR	MAY	JUN	JUL	AGO	SET	OCT	
Manufactura Primaria														Manufactura Primaria
Arroz pilado	609,2	593,5	597,7	586,1	1027,0	567,0	533,1	883,7	562,4	552,6	548,5	411,5	432,5	Arroz pilado
Azúcar	245,8	193,7	190,1	215,7	113,3	59,9	90,2	86,8	182,8	153,9	225,6	202,4	216,3	Azúcar
Manufactura No Primaria														Manufactura No Primaria
Café soluble	46,0	49,4	52,2	55,2	56,4	62,6	47,0	73,6	85,8	94,0	114,8	97,9	61,9	Café soluble
Jugos de fruta	639,8	1388,3	657,9	2187,0	2417,9	1440,5	1553,3	2780,3	2931,6	2266,3	3281,7	4097,4	1047,3	Jugos de fruta
Aceite esencial de limón	0,0	7,7	19,3	164,0	0,0	0,0	0,0	34,7	308,7	57,9	231,5	81,0	0,0	Aceite esencial de limón
Cáscara de limón deshidratada	11,4	21,6	6,4	323,7	166,8	171,3	193,5	191,6	169,5	84,8	90,5	42,4	33,4	Cáscara de limón deshidratada
Alcohol etílico	25,8	22,8	28,4	16,9	16,8	22,5	28,0	0,0	13,5	18,2	20,7	19,0	23,2	Alcohol etílico
TOTAL	154,6	128,4	106,1	158,7	213,9	80,0	95,7	181,3	134,0	122,5	169,0	162,5	123,4	TOTAL

1/ Cifras Preliminares

FUENTE: MINAGRI y empresas industriales

ELABORACIÓN: BCRP Sucursal Piura. Departamento de Estudios Económicos

ANEXO 4

LAMBAYEQUE: PRODUCCIÓN MANUFACTURERA 1/
(Variación Porcentual) 2/

DESCRIPCIÓN	2015			2016										DESCRIPCIÓN
	OCT	NOV	DIC	ENE	FEB	MAR	ABR	MAY	JUN	JUL	AGO	SET	OCT	
Manufactura Primaria	-1,3	8,5	-10,3	13,5	11,7	-6,6	2,3	15,8	12,5	2,3	0,9	-21,8	-21,4	Manufactura Primaria
Arroz pilado	-1,4	8,5	-11,8	3,0	12,5	-8,9	-10,2	3,2	-9,4	-15,1	-19,7	-29,5	-29,0	Arroz pilado
Azúcar	-1,1	8,5	1,0	32,2	8,9	1,1	40,7	97,7	65,3	42,6	45,1	-11,3	-12,0	Azúcar
Manufactura No Primaria	31,6	-9,2	-23,5	50,9	-9,8	-7,2	-11,1	-1,0	53,2	13,3	33,7	85,0	47,3	Manufactura No Primaria
Café soluble	-11,6	-8,4	5,9	-7,3	59,5	58,8	-18,4	54,6	25,3	55,2	109,5	59,2	34,6	Café soluble
Maracuyá en jugo	48,8	-11,4	-32,3	51,7	-17,4	-14,3	-15,3	0,1	52,4	4,1	22,8	99,1	63,7	Maracuyá en jugo
Aceite esencial de limón	n.d.	n.d.	n.d.	8400,0	n.d.	23,1	n.d.	-70,0	1500,0	-65,9	42,9	950,0	n.d.	Aceite esencial de limón
Cáscara de limón deshidratada	-52,7	0,0	-85,2	500,0	98,1	27,5	80,5	-29,9	12,2	-1,9	4,8	96,2	194,2	Cáscara de limón deshidratada
Alcohol etílico	17,4	49,5	113,6	21,8	-6,7	62,0	95,5	-100,0	-28,9	-6,1	-8,9	5,3	-10,1	Alcohol etílico
TOTAL	-1,2	8,3	-10,4	14,3	11,1	-6,2	2,2	15,4	13,4	2,8	2,3	-18,2	-20,2	TOTAL

1/ Cifras Preliminares

2/ Variación mayor a 1000 por ciento.

FUENTE: MINAGRI y empresas industriales

ELABORACION: BCRP. Sucursal Piura. Departamento de Estudios Económicos.

ANEXO 5

**LAMBAYEQUE: EXPORTACIONES FOB POR GRUPOS DE PRODUCTO 1/
(Millones de US\$)**

TIPO	2015			2016										TIPO
	OCT	NOV	DIC	ENE	FEB	MAR	ABR	MAY	JUN	JUL	AGO	SET	OCT	
I. Productos Tradicionales	24,7	19,3	15,7	5,6	4,9	3,3	1,0	3,1	4,4	7,1	16,4	17,9	20,6	I. Productos Tradicionales
Agropecuario	24,7	19,3	15,7	5,6	3,9	3,3	1,0	3,1	4,4	7,1	16,4	17,9	20,6	Agropecuario
Minería	0,0	0,0	0,0	0,0	1,1	0,0	0,0	0,0	0,0	0,0	0,0	0,0	0,0	Minería
II. Productos No Tradicionales	33,8	44,4	35,9	23,2	19,6	18,8	22,7	25,0	21,2	18,1	26,4	28,4	28,2	II. Productos No Tradicionales
Agropecuario	33,8	44,1	35,7	22,7	19,6	17,9	22,6	24,0	19,2	17,8	25,3	27,7	27,8	Agropecuario
Maderas y Papeles	0,0	0,0	0,0	0,0	0,0	0,0	0,0	0,0	0,0	0,0	0,0	0,0	0,0	Maderas y Papeles
Metal-Mecánico	0,0	0,0	0,0	0,0	0,0	0,0	0,0	0,0	0,0	0,0	0,3	0,0	0,0	Metal-Mecánico
Minería No Metálica	0,0	0,0	0,0	0,0	0,0	0,0	0,0	0,0	0,0	0,0	0,0	0,0	0,0	Minería No Metálica
Pesquero	0,0	0,2	0,1	0,0	0,0	0,0	0,0	0,0	0,0	0,0	0,0	0,4	0,0	Pesquero
Químico	0,0	0,0	0,0	0,4	0,0	0,9	0,1	1,0	1,8	0,2	0,6	0,3	0,3	Químico
Resto de No Tradicionales	0,0	0,0	0,0	0,0	0,0	0,0	0,0	0,0	0,0	0,1	0,0	0,0	0,0	Resto de No Tradicionales
Sidero-Metalúrgico y Joyería	0,0	0,0	0,0	0,0	0,0	0,0	0,0	0,0	0,0	0,0	0,0	0,0	0,0	Sidero-Metalúrgico y Joyería
Textil	0,0	0,1	0,0	0,0	0,0	0,0	0,0	0,0	0,1	0,0	0,2	0,1	0,0	Textil
TOTAL EXPORTACIONES	58,6	63,7	51,6	28,8	24,5	22,1	23,7	28,1	25,5	25,2	42,8	46,3	48,7	TOTAL EXPORTACIONES

1/ Cifras preliminares

FUENTE : SUNAT

ELABORACIÓN: BCRP Sucursal Piura. Departamento de Estudios Económicos

ANEXO 6

**LAMBAYEQUE: EXPORTACIONES DE PRODUCTOS NO TRADICIONALES 1/
(Millones de US\$)**

TIPO	2015			2016										TIPO	
	OCT	NOV	DIC	ENE	FEB	MAR	ABR	MAY	JUN	JUL	AGO	SET	OCT		
Arroz	0,0	0,0	0,0	0,0	0,0	0,0	0,0	0,0	0,0	0,0	0,0	0,0	0,0	0,0	Arroz
Bananas	0,2	0,2	0,2	0,1	0,2	0,2	0,3	0,2	0,2	0,2	0,2	0,3	0,4	0,3	Bananas
Cortezas de limon	0,1	0,1	0,1	0,4	0,9	0,9	0,7	0,9	0,7	0,3	0,3	0,1	0,1	0,1	Cortezas de limon
Jugo de limon	0,1	0,1	0,2	0,0	0,0	0,1	0,2	0,2	0,3	0,2	0,2	0,3	0,1	0,1	Jugo de limon
Jugo de maracuya	1,1	1,6	1,8	2,6	3,1	1,9	1,3	2,5	3,3	3,0	4,4	4,1	0,8	0,8	Jugo de maracuya
Mangos	0,1	0,9	2,2	4,4	5,8	2,8	1,7	0,8	0,2	0,5	0,2	0,2	0,1	0,1	Mangos
Paltas	0,0	0,0	0,0	0,0	0,2	1,5	7,8	6,3	3,2	0,3	0,2	0,0	0,0	0,0	Paltas
Uvas	14,2	21,4	12,0	2,6	0,1	0,0	0,0	0,0	0,1	0,4	1,8	2,3	9,0	9,0	Uvas
Otras frutas	0,3	0,3	0,5	0,6	0,7	0,5	1,1	4,7	0,6	0,3	0,7	0,4	0,3	0,3	Otras frutas
Frijoles	3,5	3,5	1,7	0,4	1,0	0,9	0,4	0,6	0,5	0,9	1,2	1,2	1,3	1,3	Frijoles
Pimientos preparados	6,6	7,6	7,7	3,8	2,5	2,9	3,3	4,8	3,7	4,1	6,6	8,9	7,4	7,4	Pimientos preparados
Otras legumbres	2,9	3,7	4,5	1,9	1,9	2,1	2,0	3,0	2,5	3,0	4,4	5,5	3,5	3,5	Otras legumbres
Tabaco	0,0	0,0	0,0	0,0	0,0	0,0	0,0	0,0	0,0	0,0	0,0	0,0	0,0	0,0	Tabaco
Cacao	0,0	0,0	0,0	0,0	0,0	0,0	0,0	0,0	0,0	0,0	0,1	0,0	0,0	0,0	Cacao
Manteca de cacao	0,0	0,1	0,0	0,0	0,0	0,0	0,1	0,1	0,0	0,1	0,0	0,1	0,0	0,0	Manteca de cacao
Paprika	0,1	0,4	0,3	0,4	0,2	0,1	0,0	0,1	0,0	0,0	0,0	0,0	0,2	0,2	Paprika
Otros prod.agropec. no tradicionales	4,7	4,3	4,6	5,5	2,7	4,1	3,5	4,2	3,9	4,7	5,0	4,2	4,7	4,7	Otros prod.agropec. no tradicionales
AGROPECUARIOS	33,8	44,1	35,7	22,7	19,6	17,9	22,6	24,0	19,2	17,8	25,3	27,7	27,8	27,8	AGROPECUARIOS
Aceite esencial de limon	0,0	0,0	0,0	0,4	0,0	0,9	0,1	1,0	1,8	0,2	0,6	0,2	0,3	0,3	Aceite esencial de limon
Otros productos químicos	0,0	0,0	0,0	0,0	0,0	0,0	0,0	0,0	0,0	0,0	0,0	0,0	0,0	0,0	Otros productos químicos
QUIMICOS	0,0	0,0	0,0	0,4	0,0	0,9	0,1	1,0	1,8	0,2	0,6	0,3	0,3	0,3	QUIMICOS
OTROS NO TRADICIONALES	0,0	0,3	0,2	0,0	0,0	0,0	0,1	0,0	0,1	0,1	0,5	0,5	0,0	0,0	OTROS NO TRADICIONALES
TOTAL DE EXPORTACIONES NO TRADICIONALES	33,8	44,4	35,9	23,2	19,6	18,8	22,7	25,0	21,2	18,1	26,4	28,4	28,2	28,2	TOTAL DE EXPORTACIONES NO TRADICIONALES

1Cifras preliminares

FUENTE: SUNAT

ELABORACIÓN: BCRP Sucursal Piura. Departamento de Estudios Económicos

ANEXO 7

LAMBAYEQUE: INGRESOS CORRIENTES DEL GOBIERNO CENTRAL 1/

(Millones de soles)

	2015				2016										
	SET	OCT	NOV	DIC	ENE	FEB	MAR	ABR	MAY	JUN	JUL	AGO	SET	OCT	
I. Ingresos Tributarios	44,7	42,5	51,5	48,7	52,4	42,4	51,1	58,2	46,2	42,9	42,4	50,2	46,5	39,0	I. Ingresos Tributarios
1. Impuestos a los ingresos	15,5	15,6	17,0	19,6	20,7	19,0	24,1	32,9	18,1	15,8	16,4	17,4	17,2	16,0	1. Impuestos a los ingresos
-Personas Naturales	5,2	5,1	5,2	5,8	6,6	5,2	5,5	6,6	6,3	5,3	5,5	5,5	5,4	5,0	-Personas Naturales
-Personas Jurídicas	9,2	9,7	11,1	11,9	13,8	13,3	13,7	10,4	9,6	9,3	10,0	11,4	11,3	11,0	-Personas Jurídicas
-Regularización	1,1	0,7	0,7	1,8	0,3	0,5	5,0	15,9	2,2	1,3	0,9	0,5	0,5	0,0	-Regularización
2. Impuesto a la Importación	0,0	0,0	0,0	0,0	0,0	0,0	0,0	0,0	0,0	0,0	0,0	0,0	0,0	0,0	2. Impuesto a la Importación
3. Impuestos General a las Ventas	21,7	19,5	23,0	19,8	27,8	20,4	20,7	15,7	19,6	20,5	18,9	26,4	21,9	17,0	3. Impuestos General a las Ventas
-Operaciones Internas	21,7	19,5	23,0	19,8	27,8	20,4	20,7	15,7	19,6	20,5	18,9	26,4	21,9	17,0	-Operaciones Internas
-Operaciones Externas	0,0	0,0	0,0	0,0	0,0	0,0	0,0	0,0	0,0	0,0	0,0	0,0	0,0	0,0	-Operaciones Externas
4. Impuestos Selectivo al Consumo	0,1	0,7	0,1	0,3	0,4	0,1	0,0	0,5	0,5	0,2	0,1	0,0	0,3	0,0	4. Impuestos Selectivo al Consumo
5. Otros ingresos tributarios	7,4	6,8	11,4	9,1	3,6	2,9	6,3	9,1	8,0	6,4	7,0	6,4	7,0	6,0	5. Otros ingresos tributarios
II. Ingresos No Tributarios	0,0	0,0	0,0	0,0	0,0	0,0	0,1	0,1	0,0	0,0	0,0	0,0	0,0	0,0	II. Ingresos No Tributarios
INGRESOS CORRIENTES (I+II)	44,7	42,6	51,5	48,7	52,4	42,4	51,2	58,3	46,3	43,0	42,4	50,3	46,5	39,0	INGRESOS CORRIENTES (I+II)

1/ En Términos Reales

FUENTE: SUNAT

ELABORACIÓN: BCRP Sucursal Piura. Departamento de Estudios Económicos

ANEXO 8

LAMBAYEQUE : GASTOS NO FINANCIEROS DEL GOBIERNO NACIONAL
(Millones de soles)

	2015				2016										
	SET	OCT	NOV	DIC	ENE	FEB	MAR	ABR	MAY	JUN	JUL	AGO	SET	OCT	
GASTOS NO FINANCIEROS	107,1	93,4	96,2	169,9	76,2	82,5	88,4	84,4	76,4	96,7	116,9	87,0	94,6	81,4	GASTOS NO FINANCIEROS
a. GASTOS CORRIENTES	102,2	86,4	85,8	154,5	76,0	75,3	82,3	78,3	72,2	92,2	112,5	76,2	88,2	77,8	a. GASTOS CORRIENTES
1. Personal y obligaciones sociales	32,7	26,3	28,4	39,3	33,0	30,4	30,9	30,2	31,8	46,7	50,8	34,0	32,7	31,0	1. Personal y obligaciones sociales
2. Pensiones y otras prestaciones sociales	20,4	22,0	20,5	35,8	20,5	20,7	20,4	21,4	20,9	20,3	37,7	21,2	20,2	22,7	2. Pensiones y otras prestaciones sociales
3. Bienes y servicios	24,7	28,0	29,0	64,4	4,8	11,3	15,3	12,7	12,8	11,3	13,2	13,8	12,9	14,2	3. Bienes y servicios
4. Donaciones y transferencias	6,0	0,0	4,6	2,4	16,7	4,8	9,6	7,3	0,4	4,4	4,3	0,0	4,6	0,1	4. Donaciones y transferencias
5. Otros gastos	18,4	10,1	3,3	12,6	1,0	8,1	6,1	6,7	6,3	9,6	6,5	7,3	17,8	9,8	5. Otros gastos
b. GASTOS DE CAPITAL	4,9	7,0	10,4	15,4	0,2	7,2	6,1	6,1	4,2	4,4	4,4	10,8	6,4	3,6	b. GASTOS DE CAPITAL
1. Adquisición de activos no financieros	4,9	6,9	10,4	15,4	0,2	7,2	6,1	4,4	4,2	3,7	4,4	3,6	4,7	4,4	1. Adquisición de activos no financieros
2. Otros gastos de capital	0,0	0,1	0,0	0,0	0,0	0,0	0,0	1,7	0,0	0,7	0,1	7,1	1,6	-0,7	2. Otros gastos de capital

FUENTE: Ministerio de Economía y Finanzas.

ELABORACIÓN: BCRP Sucursal Piura. Departamento de Estudios Económicos

ANEXO 9

LAMBAYEQUE: GASTOS NO FINANCIEROS DEL GOBIERNO REGIONAL

(Millones de soles)

	2015				2016										
	SET	OCT	NOV	DIC	ENE	FEB	MAR	ABR	MAY	JUN	JUL	AGO	SET	OCT	
GASTOS NO FINANCIEROS	74,4	81,3	83,1	158,1	64,8	57,9	91,3	162,9	76,9	81,1	82,1	79,5	79,5	110,8	GASTOS NO FINANCIEROS
a. GASTOS CORRIENTES	62,8	68,6	60,4	111,4	62,9	52,6	61,5	64,4	63,3	68,4	70,5	70,4	67,8	66,7	a. GASTOS CORRIENTES
1. Personal y obligaciones sociales	39,3	39,9	40,4	57,8	45,0	35,8	41,0	40,1	40,6	40,1	48,4	41,3	42,8	43,9	1. Personal y obligaciones sociales
2. Pensiones y otras prestaciones sociales	8,2	8,4	8,3	11,0	11,7	8,6	8,3	8,7	8,5	8,4	10,7	8,6	8,9	9,3	2. Pensiones y otras prestaciones sociales
3. Bienes y servicios	14,6	19,8	10,8	35,5	5,8	7,8	11,8	15,2	13,6	19,4	10,8	17,4	14,4	12,4	3. Bienes y servicios
4. Donaciones y transferencias	0,0	0,0	0,0	0,0	0,0	0,0	0,0	0,0	0,0	0,0	0,0	0,0	0,0	0,0	4. Donaciones y transferencias
5. Otros gastos	0,7	0,5	0,9	7,1	0,4	0,4	0,0	0,4	0,6	0,5	0,6	3,0	1,7	1,0	5. Otros gastos
b. GASTOS DE CAPITAL	11,6	12,7	22,7	46,7	1,9	5,3	29,8	98,5	13,6	12,7	11,6	9,2	11,7	44,1	b. GASTOS DE CAPITAL
1. Adquisición de activos no financieros	11,6	12,7	22,7	46,7	1,9	5,3	29,8	98,5	13,6	11,5	11,6	9,2	11,7	44,1	1. Adquisición de activos no financieros
2. Otros gastos de capital	0,0	0,0	0,0	0,0	0,0	0,0	0,0	0,0	0,0	1,2	0,0	0,0	0,0	0,0	2. Otros gastos de capital

FUENTE: Ministerio de Economía y Finanzas.

ELABORACIÓN: BCRP Sucursal Piura. Departamento de Estudios Económicos

ANEXO 10

LAMBAYEQUE: GASTOS NO FINANCIEROS DE LOS GOBIERNOS LOCALES
(Millones de soles)

	2015				2016										
	SET	OCT	NOV	DIC	ENE	FEB	MAR	ABR	MAY	JUN	JUL	AGO	SET	OCT	
GASTOS NO FINANCIEROS	34,1	38,1	44,8	157,5	27,6	32,9	52,5	43,8	46,6	44,8	56,6	39,0	48,1	32,2	GASTOS NO FINANCIEROS
a. GASTOS CORRIENTES	18,6	20,5	19,8	30,5	22,2	18,9	22,9	18,7	20,8	20,4	25,3	21,7	20,0	20,0	a. GASTOS CORRIENTES
1. Personal y obligaciones sociales	9,1	9,4	8,7	13,3	15,3	7,8	9,9	7,0	9,3	8,7	12,8	10,1	9,6	9,1	1. Personal y obligaciones sociales
2. Pensiones y otras prestaciones sociales	1,9	2,5	2,0	3,2	0,8	1,4	1,6	1,8	1,6	1,5	1,9	2,3	1,9	2,1	2. Pensiones y otras prestaciones sociales
3. Bienes y servicios	7,1	7,8	8,5	13,4	5,4	9,1	10,4	9,2	9,3	9,2	9,9	8,0	7,9	7,8	3. Bienes y servicios
4. Donaciones y transferencias	0,2	0,2	0,3	0,4	0,2	0,2	0,3	0,2	0,1	0,3	0,3	0,3	0,2	0,2	4. Donaciones y transferencias
5. Otros gastos	0,3	0,6	0,3	0,2	0,5	0,4	0,7	0,5	0,5	0,6	0,4	0,9	0,4	0,8	5. Otros gastos
b. GASTOS DE CAPITAL	15,5	17,6	25,0	127,0	5,4	14,0	29,6	25,1	25,8	24,4	31,3	17,4	28,1	12,2	b. GASTOS DE CAPITAL
1. Adquisición de activos no financieros	15,4	17,6	24,9	127,0	5,3	13,5	28,6	24,5	25,2	22,3	31,3	17,4	28,1	12,1	1. Adquisición de activos no financieros
2. Otros gastos de capital	0,1	0,0	0,1	0,0	0,1	0,5	1,0	0,6	0,6	2,1	0,0	0,0	0,0	0,0	2. Otros gastos de capital

FUENTE: Ministerio de Economía y Finanzas.

ELABORACIÓN: BCRP Sucursal Piura. Departamento de Estudios Económicos

ANEXO 11

**LAMBAYEQUE: CARTERA PESADA EN EL SISTEMA FINANCIERO 1/
(En porcentajes)**

ENTIDADES FINANCIERAS	2015					2016										ENTIDADES FINANCIERAS
	AGO	SET	OCT	NOV	DIC	ENE	FEB	MAR	ABR	MAY	JUN	JUL	AGO	SET		
AGROBANCO	2,8	3,7	4,4	3,0	1,5	1,8	1,8	3,4	3,3	3,4	3,2	4,2	4,3	3,5	AGROBANCO	
BANCO DE LA NACIÓN 2/	0,7	0,8	0,7	0,8	0,8	0,8	0,8	0,8	0,8	0,9	0,9	1,0	0,9	5,2	BANCO DE LA NACIÓN 2/	
A. BANCA MULTIPLE	4,4	4,3	4,7	4,7	4,7	5,1	5,2	5,3	5,4	5,6	5,3	5,0	5,3	1,0	A. BANCA MULTIPLE	
B. INSTITUCIONES DE MICROFINANZAS															B. INSTITUCIONES DE MICROFINANZAS	
Cajas Municipales	4,5	4,3	4,4	4,6	4,1	5,6	4,6	5,0	4,6	4,8	4,5	4,7	4,4	4,2	Cajas Municipales	
Cajas Rurales	15,9	14,5	14,8	15,5	14,8	11,6	12,0	12,2	8,7	8,2	5,1	5,3	5,5	5,3	Cajas Rurales	
Edpymes	4,5	4,4	4,4	4,2	3,7	3,8	3,9	3,8	3,9	4,0	3,8	4,0	3,8	3,7	Edpymes	
Empresas Financieras	6,5	6,0	5,9	5,7	5,7	5,7	5,9	5,8	5,3	5,4	5,5	5,2	5,4	5,5	Empresas Financieras	
TOTAL	4,4	4,3	4,6	4,6	4,5	4,9	4,9	5,0	5,0	5,2	5,0	4,8	5,0	4,9	TOTAL	

1/ Cifras preliminares

2/ Sólo considera los créditos de consumo

FUENTE : SBS - Instituciones Financieras

ELABORACIÓN: BCRP Sucursal Piura. Departamento de Estudios Económicos