

BANCO CENTRAL DE RESERVA DEL PERÚ
SUCURSAL PIURA



LAMBAYEQUE: Síntesis de Actividad Económica
Setiembre 2016¹

Departamento de Estudios Económicos

¹ En el presente informe participaron Mario Alvarado Tabacchi, Rosario Alama Salazar y José Lupú Figallo.

ÍNDICE

	<i>Página</i>
RESUMEN EJECUTIVO.....	3
I. ACTIVIDAD PRODUCTIVA.....	5
1. Actividad primaria.....	5
1.1 Sector agropecuario.....	5
1.2 Sector pesca	6
2. Otros indicadores sectoriales.....	7
2.1 Sector manufactura.....	7
2.2 Sector construcción.....	8
2.3 Arribos a establecimientos de hospedaje	8
II. SECTOR EXTERNO	9
1. Exportaciones.....	9
III. CRÉDITO Y DEPÓSITOS.....	9
1. Crédito.....	9
2. Depósitos	11
IV. EJECUCIÓN DEL PRESUPUESTO DE GASTOS DEL GOBIERNO GENERAL.....	12
1. Gasto corriente no financiero	12
2. Gasto de capital	12
V. ANEXOS	14

RESUMEN EJECUTIVO

Principales hechos de importancia

- En setiembre, la **actividad primaria** mostró un desempeño negativo. Así, el sector agropecuario decreció en 36,1 por ciento interanual y la pesca lo hizo en 44,8 por ciento.
- En cuanto a los **otros indicadores** de actividad económica en la región, se expandieron los despachos de cemento (1,4 por ciento), arribos a establecimientos de hospedaje (2,3 por ciento), crédito (6,8 por ciento) e inversión pública (35,2 por ciento). En contraste, se contrajeron la producción manufacturera (-18,2 por ciento) y las exportaciones (-7,0 por ciento).

Actividad primaria

- En setiembre, la **actividad agropecuaria** decreció en 36,1 por ciento debido básicamente al retroceso en la producción de maíz amarillo duro (-67,7 por ciento) y caña de azúcar (-17,2 por ciento).
- La **pesca** destinada al consumo en estado fresco tuvo una caída de 44,8 por ciento respecto a similar mes del año anterior, siendo el bonito la especie de mayor desembarque.

Otros indicadores de actividad económica

- En setiembre, la **actividad manufacturera** decreció en 18,2 por ciento respecto de similar mes del año previo, debido básicamente a la caída en la producción de arroz pilado (-29,5 por ciento) y azúcar (-11,3 por ciento).
- En el mes bajo análisis, los **despachos de cemento** crecieron en 1,4 por ciento interanual en línea con la expansión de la inversión pública.
- Los **arribos a establecimientos de hospedaje** aumentaron en 2,3 por ciento respecto de setiembre del año anterior. Este resultado obedeció a la mayor llegada de visitantes nacionales (3,8 por ciento de incremento interanual) que contrarrestó la menor afluencia de extranjeros (-26,9 por ciento).
- En el mes bajo análisis, las **exportaciones** registraron una caída interanual de 7,0 por ciento debido a la contracción de las exportaciones tradicionales (-30,6 por ciento) que contrarrestó el incremento de las no tradicionales (18,4 por ciento).
- El **crédito** aumentó 6,8 por ciento respecto a análogo mes del año pasado. El financiamiento a empresas se expandió en 7,6 por ciento y a personas, en 5,7 por ciento.
- Por su parte, la **inversión pública** correspondiente a los tres niveles de gobierno aumentó 35,2 por ciento, en términos reales, respecto de setiembre del año pasado, debido a la mayor ejecución en las municipalidades (83,7 por ciento interanual).

**CUADRO N° 1
LAMBAYEQUE
OTROS INDICADORES DE ACTIVIDAD ECONÓMICA**
(Variación % respecto a similar mes del año anterior)

		Abr.16	May.16	Jun.16	Jul.16	Ago.16	Set.16
Producción industrial 1/	↑	3,8	↑ 15,4	↑ 13,4	↑ 2,8	↑ 2,3	↓ -18,2
Despachos de cemento 1/	↑	16,0	↑ 13,3	↑ 10,0	↑ 13,2	↑ 19,0	↑ 1,4
Arribos a establecimientos de hospedaje 1/	↓	-4,7	↓ -8,3	↑ 2,7	↑ 9,3	↑ 1,3	↑ 2,3
Exportaciones 2/	↓	-6,5	↓ -30,2	↓ -24,4	↓ -30,6	↑ 16,3	↓ -7,0
Crédito total 2/	↑	7,0	↑ 6,8	↑ 8,5	↑ 6,9	↑ 6,3	↑ 6,8
Inversión pública 1/	↓	-1,9	↓ -59,5	↓ -13,6	↓ -22,0	↓ -20,6	↑ 35,2

1/ En términos reales.

2/ En términos nominales.

Fuentes: BCRP-Sucursales, SBS y MEF.

I. ACTIVIDAD PRODUCTIVA

1. Actividad primaria

1.1 Sector agropecuario

- En setiembre, la actividad agropecuaria decreció en 36,1 por ciento debido básicamente al retroceso en la producción de maíz amarillo duro (-67,7 por ciento) y caña de azúcar (-17,2 por ciento). En el primer caso, se observó una caída significativa en la superficie cosechada (-69,5 por ciento) motivada, a su vez, por una disminución en las siembras a raíz de malos resultados en la campaña anterior debido a factores fitosanitarios adversos.

CUADRO N° 2
LAMBAYEQUE
SECTOR AGROPECUARIO 1/
(Toneladas)

Subsectores	Estructura Porcentual 2013 2/	SETIEMBRE			ENERO-SETIEMBRE		
		2015	2016	Var. %	2015	2016	Var. %
AGRÍCOLA	86,64			-46,6			-8,2
Orientada al mercado externo y agroindustria 2/	43,37			-51,6			-7,7
Algodón	1,02	0	0	n.d.	11 671	0	-100,0
Café	0,32	100	0	-100,0	713	1 086	52,3
Caña de Azúcar	17,22	229 259	189 744	-17,2	1 346 315	1 674 693	24,4
Frijol Caupí	0,13	271	260	-4,1	1 629	861	-47,1
Maíz Amarillo Duro	16,12	27 371	8 842	-67,7	92 112	66 384	-27,9
Mango	2,79	0	0	n.d.	31 804	49 691	56,2
Maracuyá	0,45	1 198	827	-31,0	8 909	5 769	-35,2
Páprika	2,70	162	128	-21,0	198	3 713	1 775,3
Piquillo	2,62	130	1 080	730,8	8 019	4 700	-41,4
Orientada al mercado interno 2/	43,26			-18,4			-8,6
Arroz	34,94	0	0	n.d.	440 533	400 926	-9,0
Camote	2,38	4 121	2 457	-40,4	14 832	13 091	-11,7
Cebolla	0,95	2 188	1 375	-37,2	10 823	13 137	21,4
Frijol G/S	0,23	46	217	371,7	302	604	100,0
Frijol Palo Verde	0,04	1 402	1 862	32,8	4 849	3 662	-24,5
Limón	1,86	3 821	5 113	33,8	41 131	33 163	-19,4
Maíz Amiláceo	0,48	602	306	-49,2	4 510	3 319	-26,4
Maíz Choclo	1,05	3 208	1 944	-39,4	18 389	21 525	17,1
Papa	0,24	63	0	-100,0	3 402	1 768	-48,0
Tomate	0,78	1 451	152	-89,5	8 303	8 168	-1,6
Trigo	0,11	0	0	n.d.	1 133	1 688	49,0
Yuca	0,20	728	775	6,5	3 138	2 971	-5,3
PECUARIO	13,36			11,3			-0,3
Carne de Ave 3/	2,60	1 533	1 909	24,5	16 295	16 720	2,6
Huevo	3,94	549	641	16,7	6 041	5 424	-10,2
Carne de vacuno 3/	1,82	563	585	3,9	4 778	4 712	-1,4
Leche	3,65	4 559	4 650	2,0	40 500	40 806	0,8
Carne de Ovino 3/	0,50	122	103	-15,3	1 075	1 046	-2,7
Carne de Porcino 3/	0,58	166	129	-22,1	1 470	1 439	-2,1
Carne de Caprino 3/	0,27	78	69	-11,7	656	670	2,2
SECTOR AGROPECUARIO	100,0			-36,1			-6,9

1/ Cifras preliminares

2/ A precios de 2007

3/ Peso neto

Fuente: Ministerio de Agricultura y Riego

Elaboración: BCRP, Sucursal Piura. Departamento de Estudios Económicos

- En lo que va del año, la actividad agropecuaria se contrajo en 6,9 por ciento a raíz del desempeño negativo de arroz (-9,0 por ciento), maíz amarillo duro (-27,9 por ciento) y algodón (-100,0 por ciento) que contrarrestó la mayor producción de caña de azúcar (24,4 por ciento), páprika (1 775,3 por ciento) y mango (56,2 por ciento).

- En el transcurso de la campaña agrícola 2016-2017 (agosto-setiembre), se han instalado hasta el momento 7,7 miles de hectáreas de cultivos transitorios, lo que supone una disminución del 29,0 por ciento respecto de la campaña anterior. Esto responde básicamente a la menor siembra de arroz (-15,4 por ciento) y maíz amarillo duro (-54,3 por ciento). La relativa escasez del recurso hídrico condicionó las decisiones de siembra de los agricultores, particularmente de arroz que es un cultivo exigente en agua. Así, la represa de Tinajones almacenaba 51,1 millones de m³ a fines de setiembre, lo que equivale a sólo el 16,6 por ciento de su capacidad efectiva actual y a una caída del 76,9 por ciento respecto de la disponibilidad de igual mes del año previo.

**CUADRO N° 3
LAMBAYEQUE
SUPERFICIE SEMBRADA
(Hectáreas)**

CULTIVO	Campaña Agrícola ^{2/}		Variación	
	2015/2016	2016/2017	Absoluta	Porcentual
CULTIVOS TRANSITORIOS	10 812	7 677	-3 135	-29,0
Algodón	2	0	- 2	-100,0
Arroz	4 229	3 579	- 650	-15,4
Camote	363	295	- 68	-18,7
Frijol Caupí	268	174	- 94	-35,1
Frijol G/S	276	165	- 111	-40,2
Maíz Amarillo Duro	1 513	691	- 822	-54,3
Maíz Amiláceo	540	490	- 50	-9,3
Maíz Choclo	395	320	- 75	-19,0
Menestras	1 189	1 124	- 65	-5,5
Papa	180	130	- 50	-27,8
Páprika	30	0	- 30	-100,0
Piquillo	91	0	- 91	-100,0
Trigo	0	0	0	n.d.
Yuca	64	103	39	60,9
Otros	1 672	606	-1 066	-63,8
Total	10 812	7 677	-3 135	-29,0

1/ Cifras preliminares

2/ De agosto a setiembre

FUENTE: Dirección Regional de Agricultura de Lambayeque

1.2 Sector pesca

- En setiembre, la actividad pesquera destinada al consumo en estado fresco tuvo una caída de 44,8 por ciento respecto a similar mes del año anterior, siendo el bonito la especie de mayor desembarque. No obstante, durante los nueve primeros meses del año, el sector creció en 51,0 por ciento respecto de similar período del año anterior, siendo la caballa y el bonito las especies predominantes.

**CUADRO N° 4
LAMBAYEQUE
SECTOR PESCA 1/
(En toneladas)**

	SETIEMBRE			ENERO -SETIEMBRE		
	2015	2016	Var.% 1/	2015	2016	Var.% 1/
CONSUMO HUMANO DIRECTO						
Fresco	2 158	1 186		10 728	19 231	
TOTAL			-44,8			51,0

1/ Variación en términos reales a precios de 2007.

Fuente: Gerencia Regional de la Producción - Lambayeque

Elaboración: BCRP Sucursal Piura. Departamento de Estudios Económicos



2. Otros indicadores sectoriales

2.1 Sector manufactura

- En setiembre, la actividad manufacturera decreció en 18,2 por ciento respecto de similar mes del año previo, debido básicamente a la caída en la producción de arroz pilado (-29,5 por ciento) y azúcar (-11,3 por ciento). En el caso del primero de estos productos, incide el hecho de que las cosechas del cereal estuvieron más adelantadas este año de modo que se procesó también con mayor anticipación; no obstante, hubo también algunas dificultades en el abastecimiento proveniente del nororiente por la presencia de la enfermedad del añublo bacteriano. En lo relativo a la industria azucarera, influye el hecho de que, a inicios del año, ante la amenaza de un fenómeno El Niño, se adelantaron cosechas de caña y esto estaría impactando en la actualidad en una merma en la producción de este cultivo.

**CUADRO N° 5
LAMBAYEQUE
SECTOR MANUFACTURA 1/ 2/**

(Variación % real respecto a similar periodo del año anterior)

Ramas de actividad	Estructura porcentual 2014 2/	SETIEMBRE	ENERO - SETIEMBRE
		Var. %	Var. %
MANUFACTURA PRIMARIA	97,6	-21,8	3,7
Arroz pilado	61,7	-29,5	-6,7
Azúcar	35,9	-11,3	30,4
MANUFACTURA NO PRIMARIA	2,4	85,0	22,7
Café soluble	0,3	59,2	41,7
Jugos de fruta	1,7	99,1	17,0
Aceite esencial de limón	0,3	950,0	98,0
Cáscara deshidratada de limón	0,0	96,2	30,0
Alcohol etílico	0,1	5,3	18,6
SECTOR MANUFACTURA	100,0	-18,2	4,4

1/ Cifras preliminares.

2/ A precios de 2007.

Fuente: Empresas Industriales y MINAGRI

**GRÁFICO N° 1
LAMBAYEQUE
CRECIMIENTO DE LA MANUFACTURA**
(Variación % real respecto a similar mes del año anterior)



Fuente: BCRP, Sucursal Piura en base a información de empresas y MINAGRI.

- En lo que va del año, la actividad industrial creció en 4,4 por ciento impulsada por la rama fabril azucarera que se expandió en 30,4 por ciento; en este caso fue determinante el

incremento en la producción de las empresas Tumán y Pomalca, que no registraron el grado de conflictividad social (huelgas) observado el año pasado.

2.2 Sector construcción

- En el mes bajo análisis, los despachos de cemento crecieron en 1,4 por ciento con relación a setiembre de 2015 en línea con la expansión de la inversión pública. Durante los nueve primeros meses del año, el incremento de tales despachos fue de 16,8 por ciento respecto de similar período del año previo.

**GRÁFICO N° 2
LAMBAYEQUE
CRECIMIENTO DE LOS DESPACHOS DE CEMENTO**
(Variación % real respecto a similar mes del año anterior)

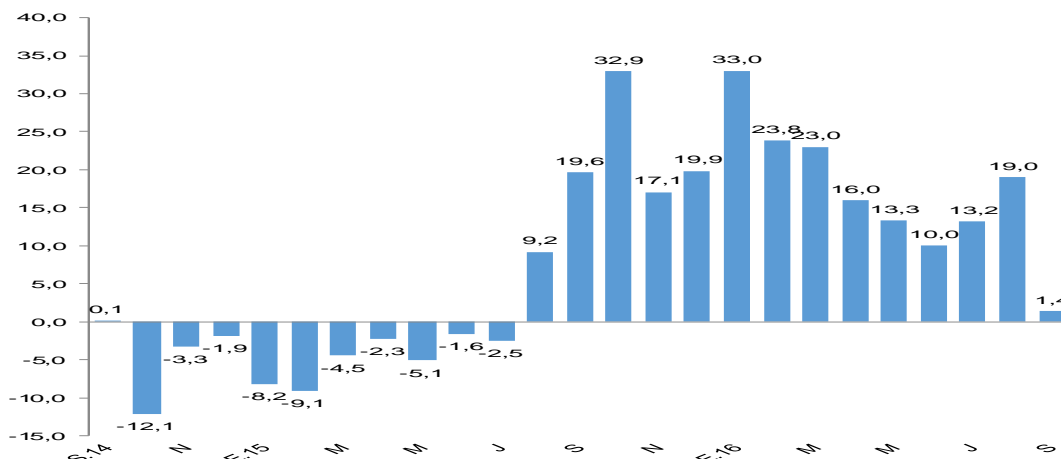

FUENTE: BCRP Sucursal Piura en base a información de Cementos Pacasmayo S.A.A.

2.3 Arribos a los establecimientos de hospedaje

- En setiembre, el número de arribos a establecimientos de hospedaje aumentó en 2,3 por ciento respecto de similar mes del año anterior. Este resultado obedeció a la mayor llegada de visitantes nacionales (3,8 por ciento de incremento interanual) que contrarrestó la menor afluencia de extranjeros (-26,9 por ciento). En lo que va del año, el flujo de arribos se expandió en 1,7 por ciento.

**GRÁFICO N° 3
LAMBAYEQUE
CRECIMIENTO DE ARRIBOS A ESTABLECIMIENTOS DE HOSPEDAJE**
(Variación %)

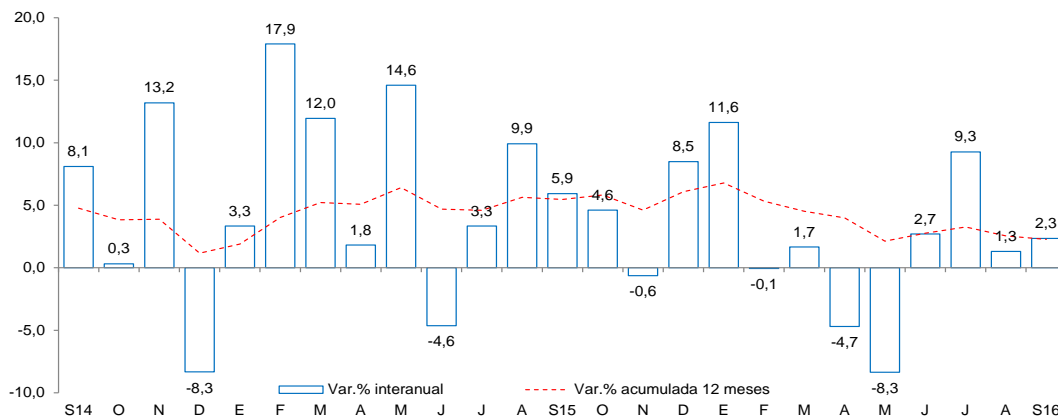

Fuente: Encuesta Mensual a Establecimientos de Hospedaje Temporal- MINCETUR



II. SECTOR EXTERNO

1. Exportaciones

- En setiembre, las exportaciones de Lambayeque totalizaron US\$ 46,3 millones, registrando una caída de 7,0 por ciento respecto a igual mes del año pasado, debido a la contracción de las exportaciones tradicionales (-30,6 por ciento) que contrarrestó el incremento de las no tradicionales (18,4 por ciento).
- En el caso de los productos tradicionales (US\$ 17,9 millones), el retroceso se explica por la menor venta de café.
- En relación con los productos no tradicionales (US\$ 28,4 millones), el aumento se atribuye principalmente a mayores envíos de uvas (202,4 por ciento), jugo de maracuyá (55,7 por ciento), jugo de limón (331,2 por ciento), bananas (182,2 por ciento) y pimientos preparados (4,1 por ciento).
- En lo que va del año, las exportaciones disminuyeron en 10,8 por ciento. Los principales países de destino fueron Estados Unidos (28,6 por ciento), Países Bajos (15,6 por ciento), Alemania (11,6 por ciento), Ecuador (8,8 por ciento), Reino Unido (4,4 por ciento), España (3,4 por ciento) y Suecia (3,2 por ciento).

CUADRO Nº 6
LAMBAYEQUE
EXPORTACIONES POR GRUPO DE PRODUCTOS 1/
(Valor FOB en millones de US\$)

	Estructura % 2013	SETIEMBRE			ENERO - SETIEMBRE		
		2015	2016	Var %	2015	2016	Var %
PRODUCTOS TRADICIONALES	31,9%	25,8	17,9	-30,6	83,0	63,5	-23,5
Agropecuario	31,9%	25,8	17,9	-30,6	83,0	63,5	-23,5
PRODUCTOS NO TRADICIONALES	68,1%	24,0	28,4	18,4	216,6	203,7	-5,9
Agropecuario	66,1%	23,5	27,7	18,0	210,1	197,0	-6,2
Químico	1,1%	0,4	0,3	-36,7	4,6	5,3	15,1
Otros	0,9%	0,1	0,5	238,4	1,9	1,4	-25,9
TOTAL EXPORTACIONES	100,0%	49,8	46,3	-7,0	299,6	267,2	-10,8

1/ Cifras preliminares

2/ En base a la estructura de similar período de 2013

FUENTE : SUNAT.

ELABORACIÓN: BCRP Sucursal Piura. Departamento de Estudios Económicos

III. CRÉDITO Y DEPÓSITOS

1. Crédito

- En setiembre, el crédito registró un aumento de 6,8 por ciento interanual, lo cual significó un ritmo de crecimiento menor al observado en similar mes del año previo (8,6 por ciento).
- Según tipo de moneda, el crédito en moneda nacional creció en 6,0 por ciento interanual y en moneda extranjera, en 13,3 por ciento. El 88,3 por ciento del crédito fue otorgado en moneda nacional.

CUADRO Nº 8
LAMBAYEQUE
CRÉDITO 1/
(Saldo en millones de soles)

	Saldo en millones de soles con TCF 1/		Tasa de crecimiento (%)	
	Ago-16	Set-16	Mes	12 Meses
	POR TIPO DE CRÉDITO			
Empresas	3 444	3 470	0,8	7,6
Personas	2 285	2 319	1,5	5,7
TOTAL	5 730	5 789	1,0	6,8
POR TIPO DE MONEDA				
MN	5 044	5 111	1,3	6,0
ME (Mill. US\$)	201	199	-1,1	13,3

1/ TCF = Tipo de Cambio Fijo (S/ 3,41 por US\$)

Fuente: SBS y AFP.

Elaboración: BCRP - Sucursal Piura. Departamento de Estudios Económicos.

GRÁFICO Nº 4
LAMBAYEQUE
CRECIMIENTO DEL CRÉDITO 1/

(Variación % respecto a similar mes del año anterior)

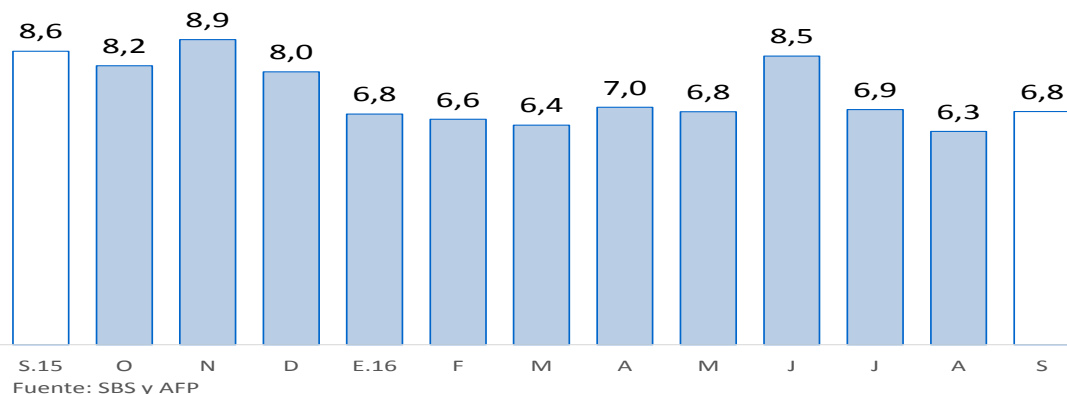

1/ Comprende banca múltiple, cajas municipales, cajas rurales, edpymes y financieras. Por falta de disponibilidad de series de crédito del Banco de la Nación y Agrobanco, no se consideran en el presente gráfico.

- Según tipo de crédito, el financiamiento a personas creció en 5,7 por ciento debido al aumento del crédito de consumo en 12,7 por ciento. Por otra parte, el financiamiento a empresas registró un incremento de 7,6 por ciento interanual.

GRÁFICO Nº 5
LAMBAYEQUE
EVOLUCIÓN DEL TIPO DE CRÉDITO

(Variación % respecto a similar mes del año anterior)

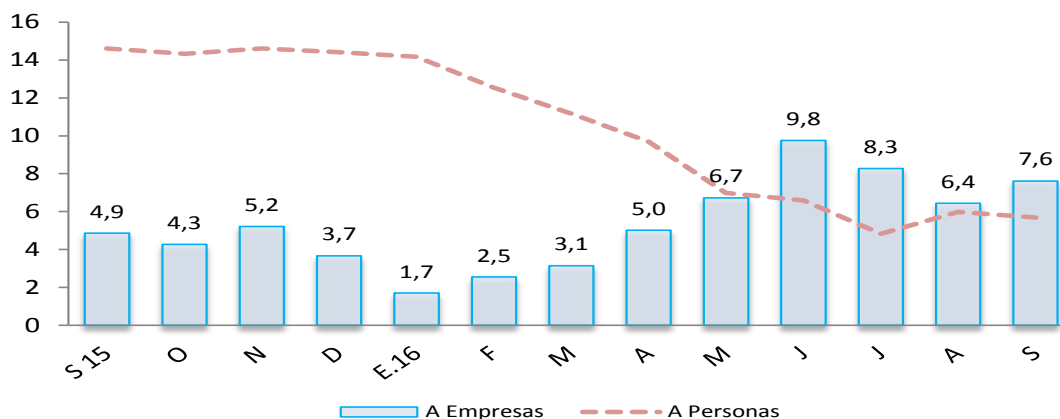

- La tasa de morosidad registrada en agosto último fue 5,0 por ciento, 0,6 puntos porcentuales más respecto al mismo mes de 2015; asimismo, se situó por encima del promedio nacional (3,2 por ciento). La morosidad de las cajas rurales fue de 5,5 por ciento; empresas financieras, 5,4 por ciento; banca múltiple, 5,3 por ciento; cajas municipales, 4,4 por ciento; Agrobanco, 4,3 por ciento; Edpymes, 3,8 por ciento y Banco de la Nación, 0,9 por ciento.

GRÁFICO N° 6
LAMBAYEQUE
MOROSIDAD
(En porcentaje)

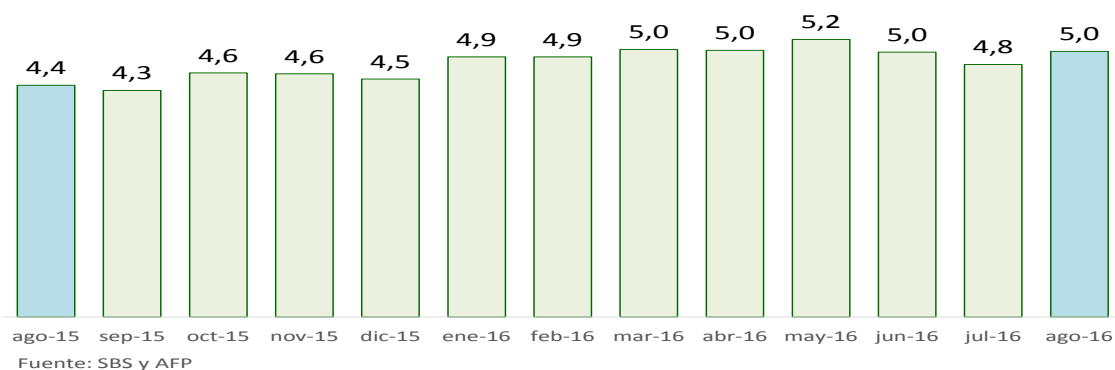

FUENTE: Superintendencia de Banca, Seguros y AFP (SBS).

ELABORACIÓN: BCRP - Sucursal Piura. Departamento de Estudios Económicos

2. Depósitos

- En setiembre, los depósitos en las instituciones financieras aumentaron 9,1 por ciento interanual, lo que supuso un incremento sustancial respecto de la tasa de similar mes del año previo (1,0 por ciento).
- Por tipo de moneda, los depósitos en soles crecieron 11,8 por ciento interanual, mientras que las captaciones en moneda extranjera lo hicieron en 1,3 por ciento. La tasa de dolarización de los depósitos fue de 23,5 por ciento.
- Según tipo de depósito, los ahorros corrientes, que concentran el 45,6 por ciento del total, mostraron un crecimiento interanual de 13,3 por ciento, mientras que los depósitos a plazos se expandieron en 5,4 por ciento y los depósitos a la vista en 6,8 por ciento.

CUADRO N° 9
LAMBAYEQUE
DEPÓSITOS 1/
(SalDOS en millones de soles)

	SalDOS en millones de soles con TCF 1/		Tasa de crecimiento (%)	
	Ago-16	Set-16	Mes	12 Meses
POR TIPO DE DEPÓSITO				
Vista	496	509	2,5	6,8
Ahorro	1 118	1 137	1,7	13,3
Plazo	838	847	1,1	5,4
TOTAL	2 452	2 492	1,6	9,1
POR TIPO DE MONEDA				
MN	1 858	1 906	2,6	11,8
ME (Mill. US\$)	174	172	-1,5	1,3

1/ TCF = Tipo de Cambio Fijo (S/ 3,41 por US\$)

Fuente: SBS y AFP.

Elaboración: BCRP - Sucursal Piura. Departamento de Estudios Económicos.

GRÁFICO Nº 7
LAMBAYEQUE
CRECIMIENTO DE LOS DEPÓSITOS 1/
 (Variación % respecto a similar mes del año anterior)

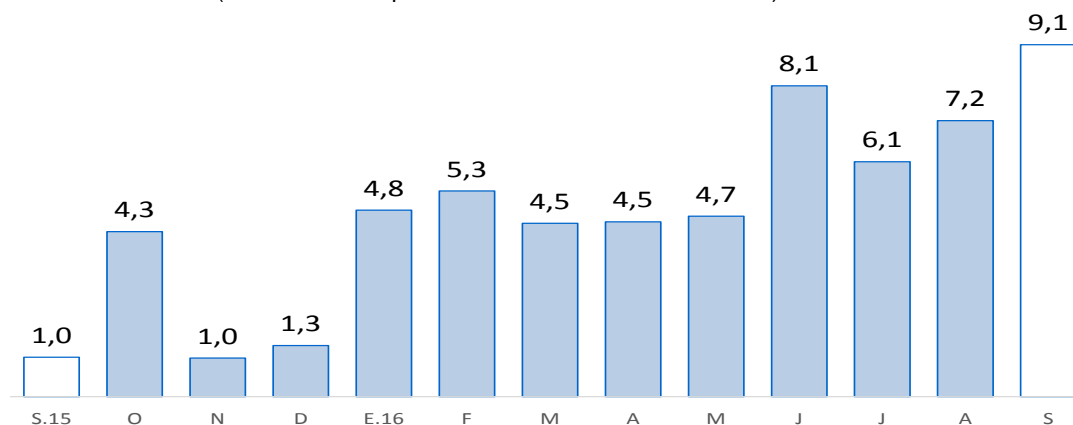

Fuente: SBS y AFP

1/ Comprende banca múltiple, cajas municipales, cajas rurales y financieras. Por falta de disponibilidad de series de depósitos del Banco de la Nación no se considera en el presente gráfico.

IV. EJECUCIÓN DEL PRESUPUESTO DE GASTOS DEL GOBIERNO GENERAL

1. Gasto corriente no financiero

- En setiembre, el gasto público corriente bordeó los S/ 176 millones y resultó menor en 7,1 por ciento, en términos reales, respecto al ejecutado en similar mes del año pasado. Esto se explica principalmente por el menor gasto en bienes y servicios por parte del Gobierno Nacional (S/ 13 millones en setiembre de 2016 frente a S/ 25 millones en setiembre de 2015). En lo que va del año, el referido gasto aumentó 2,1 por ciento con relación a similar período del año anterior.

CUADRO Nº 10
LAMBAYEQUE
GASTO PÚBLICO CORRIENTE 1/2
 (Millones de soles)

	SETIEMBRE			ENERO - SETIEMBRE		
	2015	2016	Var.% real	2015	2016	Var.% real
Gobierno Nacional	102	88	-16,3	737	753	-1,5
Gobierno Regional	63	68	4,7	533	581	5,2
Gobiernos locales	19	20	3,8	171	191	7,9
TOTAL	184	176	-7,1	1 441	1 525	2,1

1/ Información actualizada al 30 de setiembre 2016.

2/ Comprende el gasto en remuneraciones, pensiones, bienes y servicios.

Fuente: MEF

Elaboración: BCRP - Sucursal Piura. Departamento de Estudios Económicos

2. Gasto de capital

- En el mes bajo análisis, la inversión pública correspondiente a los tres niveles de gobierno totalizó S/ 45 millones y aumentó 35,2 por ciento, en términos reales, respecto de similar período del año pasado, debido a la mayor inversión de las municipalidades (83,7 por ciento interanual). No obstante, en los primeros nueve meses del año, la inversión pública se contrajo en 8,4 por ciento con relación a análogo lapso del año previo.

CUADRO Nº 11
LAMBAYEQUE
INVERSIÓN PÚBLICA 1/ 2/
(Millones de soles)

	SETIEMBRE			ENERO - SETIEMBRE		
	2015	2016	Var.% real	2015	2016	Var.% real
Gobierno Nacional	5	5	-16,3	80	38	-53,3
Gobierno Regional	12	12	-2,5	218	193	-14,4
Gobiernos locales	15	28	83,7	154	196	23,6
Inversión Pública	32	45	35,2	451	428	-8,4

1/ Información actualizada al 30 de setiembre 2016.

2/ Comprende la adquisición de activos no financieros.

Fuente: MEF

Elaboración: BCRP - Sucursal Piura. Departamento de Estudios Económicos

GRÁFICO Nº 8
LAMBAYEQUE
CRECIMIENTO DE LA INVERSIÓN PÚBLICA 1/
(Variación % real)

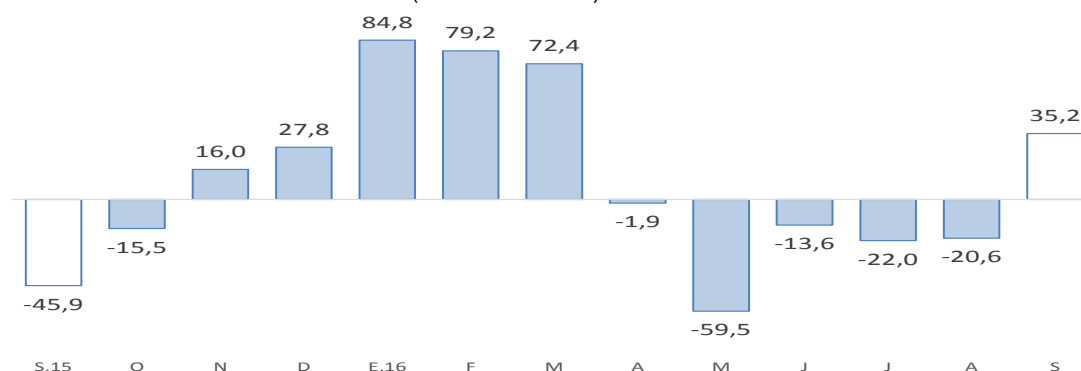

Fuente: MEF

Elaboración: BCRP – Sucursal Piura. Departamento de Estudios Económicos

- En cuanto al avance de la inversión pública, al término de setiembre, se ubica en 34,6 por ciento del Presupuesto Institucional Modificado (PIM), ascendente a S/ 1 238 millones; correspondiendo al Gobierno Nacional una ejecución del 9,2 por ciento; al Gobierno Regional, del 54,8 por ciento y a los Gobiernos Locales, del 42,0 por ciento.
- La caída en la inversión mensual del Gobierno Nacional (-16,3 por ciento) se debió al menor gasto en infraestructura pesquera en San José – Lambayeque, el cual disminuyó de S/ 0,9 millones en setiembre del año pasado a un nivel nulo en igual mes de 2016.
- En el caso de la inversión del Gobierno Regional, la disminución de 2,5 por ciento respondió básicamente a los menores gastos en instalaciones educativas diversas (de S/ 5,2 a S/ 2,7 millones).
- Finalmente, la mayor inversión de los Gobiernos Locales (83,7 por ciento interanual) se explica por la mayor inversión en instalaciones educativas diversas (pasó de casi cero a S/ 7,9 millones) y en infraestructura vial (de S/ 3,5 a S/ 9,9 millones). En setiembre, destaca el mejoramiento del servicio educativo de la I.E. San Francisco en la ciudad de Lagunas (S/ 3,5 millones).

V. ANEXOS

ANEXO 1

LAMBAYEQUE: PRODUCCIÓN AGROPECUARIA 1/
(TM)

	2015				2016									
	SET	OCT	NOV	DIC	ENE	FEB	MAR	ABR	MAY	JUN	JUL	AGO	SET	
AGRICOLA														AGRICOLA
Algodón	0	0	0	0	0	0	0	0	0	0	0	0	0	Algodón
Arroz	0	0	0	1 700	21 064	1 320	0	0	108 934	209 009	60 599	0	0	Arroz
Café	100	150	0	0	0	0	0	0	80	415	591	0	0	Café
Camote	4 121	6 020	7 061	7 342	1 029	1 762	685	504	1 193	743	1 721	2 997	2 457	Camote
Cebolla	2 188	904	965	2 243	1 286	1 138	964	809	1 741	1 286	2 566	1 972	1 375	Cebolla
Frijol caupi	271	434	179	188	0	0	11	26	12	55	172	325	260	Frijol caupi
Frijol grano seco	46	252	461	0	34	48	0	36	0	0	0	269	217	Frijol grano seco
Frijol palo verde	1 402	1 187	876	587	0	0	0	0	0	19	530	1 251	1 862	Frijol palo verde
Limón	3 821	4 746	4 815	5 049	3 061	4 151	4 070	4 312	3 726	3 967	4 763	0	5 113	Limón
Maíz amiláceo	602	750	1 568	835	289	101	40	50	90	522	1 043	878	306	Maíz amiláceo
Maíz amarillo duro	27 371	22 242	11 374	14 744	4 949	2 900	1 665	5 263	5 987	7 423	10 013	19 265	8 842	Maíz amarillo duro
Maíz choclo	3 208	3 036	416	845	1 875	995	1 426	1 984	2 709	3 050	2 776	4 766	1 944	Maíz choclo
Papa	63	62	0	31	939	144	0	0	0	225	0	460	0	Papa
Páprika	162	124	176	150	3 319	0	250	0	16	0	0	0	128	Páprika
Piquillo	130	0	0	0	3 620	0	0	0	0	0	0	0	1 080	Piquillo
Tomate	1 451	1 286	1 613	737	1 149	1 125	800	1 130	812	617	1 556	827	152	Tomate
Trigo	0	0	0	0	0	0	0	0	0	332	908	448	0	Trigo
Yuca	728	779	820	1 061	235	0	330	121	360	460	130	560	775	Yuca
Mango	0	0	302	248	33 657	15 693	341	0	0	0	0	0	0	Mango
Maracuyá	1 198	1 644	1 555	1 412	938	1 105	867	0	507	553	972	0	827	Maracuyá
Caña de azúcar*	229 259	251 822	257 032	240 681	225 117	158 182	118 170	154 755	150 803	229 731	207 589	240 603	189 744	Caña de azúcar*
PECUARIO														PECUARIO
Carne de ave ^{2/}	1 533	1 468	1 373	1 439	2 369	1 415	1 447	1 711	1 954	1 314	2 419	2 181	1 909	Carne de ave ^{2/}
Carne de caprino ^{2/}	78	77	70	79	71	64	72	76	83	79	70	71	69	Carne de caprino ^{2/}
Carne de ovino ^{2/}	122	125	125	118	115	115	121	112	123	123	123	130	103	Carne de ovino ^{2/}
Carne de porcino ^{2/}	166	167	147	161	160	165	171	138	168	168	170	170	129	Carne de porcino ^{2/}
Carne de vacuno ^{2/}	563	549	524	463	577	501	498	521	501	511	555	555	585	Carne de vacuno ^{2/}
Huevos	549	621	581	772	575	580	646	670	569	572	593	578	641	Huevos
Leche	4 559	2 750	4 516	4 580	4 110	4 597	4 611	4 177	3 915	5 090	3 884	4 773	4 650	Leche

1/ Cifras preliminares

2/ Peso neto

FUENTE : MINAGRI

ELABORACIÓN: BCRP Sucursal Piura. Departamento de Estudios Económicos



ANEXO 2

**LAMBAYEQUE: PRODUCCIÓN PESQUERA 1/
(T.M.)**

	2015				2016									
	SET	OCT	NOV	DIC	ENE	FEB	MAR	ABR	MAY	JUN	JUL	AGO	SET	
CHD 2/	2158	2236	2559	2953	5747	3097	2544	1984	1072	703	1038	1862	1186	CHD 2/
1. Fresco	2 158	2 236	2 559	2 953	5 747	3 097	2 544	1 984	1 072	703	1 038	1 862	1 186	1. Fresco
TOTAL	2 158	2 236	2 559	2 953	5 747	3 097	2 544	1 984	1 072	703	1 038	1 862	1 186	TOTAL

1/ Cifras preliminares

2/ Consumo Humano Directo

FUENTE: Gerencia Regional de la Producción-Lambayeque

ELABORACIÓN: BCRP, Sucursal Piura. Departamento de Estudios Económicos



ANEXO 3

LAMBAYEQUE: PRODUCCIÓN MANUFACTURERA 1/

(Índice de volumen físico : 1998 = 100)

DESCRIPCIÓN	2015				2016									DESCRIPCIÓN
	SET	OCT	NOV	DIC	ENE	FEB	MAR	ABR	MAY	JUN	JUL	AGO	SET	
Manufactura Primaria														Manufactura Primaria
Arroz pilado	583,5	609,2	593,5	597,7	586,1	1027,0	567,0	546,8	883,7	562,4	552,6	548,5	411,5	Arroz pilado
Azúcar	228,3	245,8	193,7	190,1	215,7	113,3	59,9	90,2	86,8	182,8	153,9	225,6	202,4	Azúcar
Manufactura No Primaria														Manufactura No Primaria
Café soluble	61,5	46,0	49,4	52,2	55,2	56,4	62,6	47,0	73,6	85,8	94,0	114,8	97,9	Café soluble
Jugos de fruta	2057,6	639,8	1388,3	657,9	2187,0	2417,9	1440,5	1553,3	2780,3	2931,6	2266,3	3281,7	4097,4	Jugos de fruta
Aceite esencial de limón	7,7	0,0	7,7	19,3	164,0	#¡VALOR!	0,0	#¡VALOR!	34,7	308,7	57,9	231,5	81,0	Aceite esencial de limón
Cáscara de limón deshidratada	21,6	11,4	21,6	6,4	323,7	166,8	171,3	193,5	191,6	169,5	84,8	90,5	42,4	Cáscara de limón deshidratada
Alcohol etílico	18,1	25,8	22,8	28,4	16,9	16,8	22,5	28,0	17,2	13,5	18,2	20,7	19,0	Alcohol etílico
TOTAL	198,6	154,6	128,4	106,1	158,7	213,9	80,0	97,2	181,3	134,0	122,5	169,0	162,5	TOTAL

1/ Cifras Preliminares

FUENTE: MINAGRI y empresas industriales

ELABORACIÓN: BCRP Sucursal Piura. Departamento de Estudios Económicos



ANEXO 4

**LAMBAYEQUE: PRODUCCIÓN MANUFACTURERA 1/
(Variación Porcentual) 2/**

DESCRIPCIÓN	2015				2016									DESCRIPCIÓN
	SET	OCT	NOV	DIC	ENE	FEB	MAR	ABR	MAY	JUN	JUL	AGO	SET	
Manufactura Primaria	5,5	-1,3	8,5	-10,3	13,5	11,7	-6,6	4,0	15,8	12,5	2,3	0,9	-21,8	Manufactura Primaria
Arroz pilado	7,9	-1,4	8,5	-11,8	3,0	12,5	-8,9	-7,9	3,2	-9,4	-15,1	-19,7	-29,5	Arroz pilado
Azúcar	-8,9	-1,1	8,5	1,0	32,2	8,9	1,1	40,7	97,7	65,3	42,6	45,1	-11,3	Azúcar
Manufactura No Primaria	17,9	31,6	-9,2	-23,5	42,5	-2,7	4,7	-1,6	5,6	36,0	13,3	33,7	85,0	Manufactura No Primaria
Café soluble	-7,2	-11,6	-8,4	5,9	-7,3	59,5	58,8	-18,4	54,6	25,3	55,2	109,5	59,2	Café soluble
Maracuyá en jugo	24,6	48,8	-11,4	-32,3	51,7	-17,4	-14,3	-15,3	0,1	52,4	4,1	22,8	99,1	Maracuyá en jugo
Aceite esencial de limón	n.d.	n.d.	n.d.	n.d.	8400,0	n.d.	23,1	n.d.	-70,0	1500,0	-65,9	42,9	950,0	Aceite esencial de limón
Cáscara de limón deshidratada	0,0	-52,7	0,0	-85,2	500,0	98,1	27,5	80,5	-29,9	12,2	-1,9	4,8	96,2	Cáscara de limón deshidratada
Alcohol etílico	-48,5	17,4	49,5	113,6	21,8	-6,7	62,0	95,5	166,9	-28,9	-6,1	-8,9	5,3	Alcohol etílico
TOTAL	5,7	-1,2	8,3	-10,4	14,3	11,1	-6,2	3,8	15,4	13,4	2,8	2,3	-18,2	TOTAL

1/ Cifras Preliminares

2/ Variación mayor a 1000 por ciento.

FUENTE: MINAGRI y empresas industriales

ELABORACION: BCRP. Sucursal Piura. Departamento de Estudios Económicos.

ANEXO 5

**LAMBAYEQUE: EXPORTACIONES FOB POR GRUPOS DE PRODUCTO 1/
(Millones de US\$)**

TIPO	2015				2016									TIPO
	SET	OCT	NOV	DIC	ENE	FEB	MAR	ABR	MAY	JUN	JUL	AGO	SET	
I. Productos Tradicionales	25,8	24,7	19,3	15,7	5,6	4,9	3,3	1,0	3,1	4,4	7,1	16,4	17,9	I. Productos Tradicionales
Agropecuario	25,8	24,7	19,3	15,7	5,6	3,9	3,3	1,0	3,1	4,4	7,1	16,4	17,9	Agropecuario
Minería	0,0	0,0	0,0	0,0	0,0	1,1	0,0	0,0	0,0	0,0	0,0	0,0	0,0	Minería
II. Productos No Tradicionales	24,0	33,8	44,4	35,9	23,2	19,6	18,8	22,7	25,0	21,2	18,1	26,4	28,4	II. Productos No Tradicionales
Agropecuario	23,5	33,8	44,1	35,7	22,7	19,6	17,9	22,6	24,0	19,2	17,8	25,3	27,7	Agropecuario
Maderas y Papeles	0,0	0,0	0,0	0,0	0,0	0,0	0,0	0,0	0,0	0,0	0,0	0,0	0,0	Maderas y Papeles
Metal-Mecánico	0,0	0,0	0,0	0,0	0,0	0,0	0,0	0,0	0,0	0,0	0,0	0,3	0,0	Metal-Mecánico
Minería No Metálica	0,0	0,0	0,0	0,0	0,0	0,0	0,0	0,0	0,0	0,0	0,0	0,0	0,0	Minería No Metálica
Pesquero	0,0	0,0	0,2	0,1	0,0	0,0	0,0	0,0	0,0	0,0	0,0	0,0	0,4	Pesquero
Químico	0,4	0,0	0,0	0,0	0,4	0,0	0,9	0,1	1,0	1,8	0,2	0,6	0,3	Químico
Resto de No Tradicionales	0,1	0,0	0,0	0,0	0,0	0,0	0,0	0,0	0,0	0,0	0,1	0,0	0,0	Resto de No Tradicionales
Sidero-Metalúrgico y Joyería	0,0	0,0	0,0	0,0	0,0	0,0	0,0	0,0	0,0	0,0	0,0	0,0	0,0	Sidero-Metalúrgico y Joyería
Textil	0,0	0,0	0,1	0,0	0,0	0,0	0,0	0,0	0,0	0,1	0,0	0,2	0,1	Textil
TOTAL EXPORTACIONES	49,8	58,6	63,7	51,6	28,8	24,5	22,1	23,7	28,1	25,5	25,2	42,8	46,3	TOTAL EXPORTACIONES

1/ Cifras preliminares

FUENTE : SUNAT

ELABORACIÓN: BCRP Sucursal Piura. Departamento de Estudios Económicos



ANEXO 6

LAMBAYEQUE: EXPORTACIONES DE PRODUCTOS NO TRADICIONALES 1/
(Millones de US\$)

TIPO	2015				2016									TIPO	
	SET	OCT	NOV	DIC	ENE	FEB	MAR	ABR	MAY	JUN	JUL	AGO	SET		
Arroz	0,0	0,0	0,0	0,0	0,0	0,0	0,0	0,0	0,0	0,0	0,0	0,0	0,0	0,0	Arroz
Bananas	0,1	0,2	0,2	0,2	0,1	0,2	0,2	0,3	0,2	0,2	0,2	0,2	0,3	0,4	Bananas
Cortezas de limon	0,1	0,1	0,1	0,1	0,4	0,9	0,9	0,7	0,9	0,7	0,3	0,3	0,1	0,1	Cortezas de limon
Jugo de limon	0,1	0,1	0,1	0,2	0,0	0,0	0,1	0,2	0,2	0,3	0,2	0,2	0,3	0,3	Jugo de limon
Jugo de maracuya	2,6	1,1	1,6	1,8	2,6	3,1	1,9	1,3	2,5	3,3	3,0	4,4	4,1	4,1	Jugo de maracuya
Mangos	0,0	0,1	0,9	2,2	4,4	5,8	2,8	1,7	0,8	0,2	0,5	0,2	0,2	0,2	Mangos
Paltas	0,0	0,0	0,0	0,0	0,0	0,2	1,5	7,8	6,3	3,2	0,3	0,2	0,0	0,0	Paltas
Uvas	0,7	14,2	21,4	12,0	2,6	0,1	0,0	0,0	0,0	0,1	0,4	1,8	2,3	2,3	Uvas
Otras frutas	0,5	0,3	0,3	0,5	0,6	0,7	0,5	1,1	4,7	0,6	0,3	0,7	0,4	0,4	Otras frutas
Frijoles	2,0	3,5	3,5	1,7	0,4	1,0	0,9	0,4	0,6	0,5	0,9	1,2	1,2	1,2	Frijoles
Pimientos preparados	8,6	6,6	7,6	7,7	3,8	2,5	2,9	3,3	4,8	3,7	4,1	6,6	8,9	8,9	Pimientos preparados
Otras legumbres	3,4	2,9	3,7	4,5	1,9	1,9	2,1	2,0	3,0	2,5	3,0	4,4	5,5	5,5	Otras legumbres
Tabaco	0,0	0,0	0,0	0,0	0,0	0,0	0,0	0,0	0,0	0,0	0,0	0,0	0,0	0,0	Tabaco
Cacao	0,0	0,0	0,0	0,0	0,0	0,0	0,0	0,0	0,0	0,0	0,0	0,1	0,0	0,0	Cacao
Manteca de cacao	0,2	0,0	0,1	0,0	0,0	0,0	0,0	0,1	0,1	0,0	0,1	0,0	0,1	0,1	Manteca de cacao
Paprika	0,0	0,1	0,4	0,3	0,4	0,2	0,1	0,0	0,1	0,0	0,0	0,0	0,0	0,0	Paprika
Otros prod.agropec. no tradicionales	5,1	4,7	4,3	4,6	5,5	2,7	4,1	3,5	4,2	3,9	4,7	5,0	4,2	4,2	Otros prod.agropec. no tradicionales
AGROPECUARIOS	23,5	33,8	44,1	35,7	22,7	19,6	17,9	22,6	24,0	19,2	17,8	25,3	27,7	27,7	AGROPECUARIOS
Aceite esencial de limon	0,4	0,0	0,0	0,0	0,4	0,0	0,9	0,1	1,0	1,8	0,2	0,6	0,2	0,2	Aceite esencial de limon
Otros productos químicos	0,0	0,0	0,0	0,0	0,0	0,0	0,0	0,0	0,0	0,0	0,0	0,0	0,0	0,0	Otros productos químicos
QUIMICOS	0,4	0,0	0,0	0,0	0,4	0,0	0,9	0,1	1,0	1,8	0,2	0,6	0,3	0,3	QUIMICOS
OTROS NO TRADICIONALES	0,1	0,0	0,3	0,2	0,0	0,0	0,0	0,1	0,0	0,1	0,1	0,5	0,5	0,5	OTROS NO TRADICIONALES
TOTAL DE EXPORTACIONES NO TRADICIONALES	24,0	33,8	44,4	35,9	23,2	19,6	18,8	22,7	25,0	21,2	18,1	26,4	28,4	28,4	TOTAL DE EXPORTACIONES NO TRADICIONALES

1/Cifras preliminares

FUENTE: SUNAT

ELABORACIÓN: BCRP Sucursal Piura. Departamento de Estudios Económicos



ANEXO 7

LAMBAYEQUE: INGRESOS CORRIENTES DEL GOBIERNO CENTRAL 1/

(Millones de soles)

	2015				2016									
	SET	OCT	NOV	DIC	ENE	FEB	MAR	ABR	MAY	JUN	JUL	AGO	SET	
I. Ingresos Tributarios	44,7	42,5	51,5	48,7	52,4	42,4	51,1	58,2	46,2	42,9	42,4	50,2	46,5	I. Ingresos Tributarios
1. Impuestos a los ingresos	15,5	15,6	17,0	19,6	20,7	19,0	24,1	32,9	18,1	15,8	16,4	17,4	17,2	1. Impuestos a los ingresos
-Personas Naturales	5,2	5,1	5,2	5,8	6,6	5,2	5,5	6,6	6,3	5,3	5,5	5,5	5,4	-Personas Naturales
-Personas Jurídicas	9,2	9,7	11,1	11,9	13,8	13,3	13,7	10,4	9,6	9,3	10,0	11,4	11,3	-Personas Jurídicas
-Regularización	1,1	0,7	0,7	1,8	0,3	0,5	5,0	15,9	2,2	1,3	0,9	0,5	0,5	-Regularización
2. Impuesto a la Importación	0,0	0,0	0,0	0,0	0,0	0,0	0,0	0,0	0,0	0,0	0,0	0,0	0,0	2. Impuesto a la Importación
3. Impuestos General a las Ventas	21,7	19,5	23,0	19,8	27,8	20,4	20,7	15,7	19,6	20,5	18,9	26,4	21,9	3. Impuestos General a las Ventas
-Operaciones Internas	21,7	19,5	23,0	19,8	27,8	20,4	20,7	15,7	19,6	20,5	18,9	26,4	21,9	-Operaciones Internas
-Operaciones Externas	0,0	0,0	0,0	0,0	0,0	0,0	0,0	0,0	0,0	0,0	0,0	0,0	0,0	-Operaciones Externas
4. Impuestos Selectivo al Consumo	0,1	0,7	0,1	0,3	0,4	0,1	0,0	0,5	0,5	0,2	0,1	0,0	0,3	4. Impuestos Selectivo al Consumo
5. Otros ingresos tributarios	7,4	6,8	11,4	9,1	3,6	2,9	6,3	9,1	8,0	6,4	7,0	6,4	7,0	5. Otros ingresos tributarios
II. Ingresos No Tributarios	0,0	0,0	0,0	0,0	0,0	0,0	0,1	0,1	0,0	0,0	0,0	0,0	0,0	II. Ingresos No Tributarios
INGRESOS CORRIENTES (I+II)	44,7	42,6	51,5	48,7	52,4	42,4	51,2	58,3	46,3	43,0	42,4	50,3	46,5	INGRESOS CORRIENTES (I+II)

1/ En Términos Reales

FUENTE: SUNAT

ELABORACIÓN: BCRP Sucursal Piura. Departamento de Estudios Económicos



ANEXO 8

LAMBAYEQUE : GASTOS NO FINANCIEROS DEL GOBIERNO NACIONAL

(Millones de soles)

	2015				2016									
	SET	OCT	NOV	DIC	ENE	FEB	MAR	ABR	MAY	JUN	JUL	AGO	SET	
GASTOS NO FINANCIEROS	107,1	93,4	96,2	169,9	76,2	82,5	88,4	84,4	76,4	96,7	116,9	87,0	94,6	GASTOS NO FINANCIEROS
a. GASTOS CORRIENTES	102,2	86,4	85,8	154,5	76,0	75,3	82,3	78,3	72,2	92,2	112,5	76,2	88,2	a. GASTOS CORRIENTES
1. Personal y obligaciones sociales	32,7	26,3	28,4	39,3	33,0	30,4	30,9	30,2	31,8	46,7	50,8	34,0	32,7	1. Personal y obligaciones sociales
2. Pensiones y otras prestaciones sociales	20,4	22,0	20,5	35,8	20,5	20,7	20,4	21,4	20,9	20,3	37,7	21,2	20,2	2. Pensiones y otras prestaciones sociales
3. Bienes y servicios	24,7	28,0	29,0	64,4	4,8	11,3	15,3	12,7	12,8	11,3	13,2	13,8	12,9	3. Bienes y servicios
4. Donaciones y transferencias	6,0	0,0	4,6	2,4	16,7	4,8	9,6	7,3	0,4	4,4	4,3	0,0	4,6	4. Donaciones y transferencias
5. Otros gastos	18,4	10,1	3,3	12,6	1,0	8,1	6,1	6,7	6,3	9,6	6,5	7,3	17,8	5. Otros gastos
b. GASTOS DE CAPITAL	4,9	7,0	10,4	15,4	0,2	7,2	6,1	6,1	4,2	4,4	4,4	10,8	6,4	b. GASTOS DE CAPITAL
1. Adquisición de activos no financieros	4,9	6,9	10,4	15,4	0,2	7,2	6,1	4,4	4,2	3,7	4,4	3,6	4,7	1. Adquisición de activos no financieros
2. Otros gastos de capital	0,0	0,1	0,0	0,0	0,0	0,0	0,0	1,7	0,0	0,7	0,1	7,1	1,6	2. Otros gastos de capital

FUENTE: Ministerio de Economía y Finanzas.

ELABORACIÓN: BCRP Sucursal Piura. Departamento de Estudios Económicos

ANEXO 9

LAMBAYEQUE: GASTOS NO FINANCIEROS DEL GOBIERNO REGIONAL
(Millones de soles)

	2015				2016									
	SET	OCT	NOV	DIC	ENE	FEB	MAR	ABR	MAY	JUN	JUL	AGO	SET	
GASTOS NO FINANCIEROS	74,4	81,3	83,1	158,1	64,8	57,9	91,3	162,9	76,9	81,1	82,1	79,5	79,5	GASTOS NO FINANCIEROS
a. GASTOS CORRIENTES	62,8	68,6	60,4	111,4	62,9	52,6	61,5	64,4	63,3	68,4	70,5	70,4	67,8	a. GASTOS CORRIENTES
1. Personal y obligaciones sociales	39,3	39,9	40,4	57,8	45,0	35,8	41,0	40,1	40,6	40,1	48,4	41,3	42,8	1. Personal y obligaciones sociales
2. Pensiones y otras prestaciones sociales	8,2	8,4	8,3	11,0	11,7	8,6	8,3	8,7	8,5	8,4	10,7	8,6	8,9	2. Pensiones y otras prestaciones sociales
3. Bienes y servicios	14,6	19,8	10,8	35,5	5,8	7,8	11,8	15,2	13,6	19,4	10,8	17,4	14,4	3. Bienes y servicios
4. Donaciones y transferencias	0,0	0,0	0,0	0,0	0,0	0,0	0,0	0,0	0,0	0,0	0,0	0,0	0,0	4. Donaciones y transferencias
5. Otros gastos	0,7	0,5	0,9	7,1	0,4	0,4	0,0	0,4	0,6	0,5	0,6	3,0	1,7	5. Otros gastos
b. GASTOS DE CAPITAL	11,6	12,7	22,7	46,7	1,9	5,3	29,8	98,5	13,6	12,7	11,6	9,2	11,7	b. GASTOS DE CAPITAL
1. Adquisición de activos no financieros	11,6	12,7	22,7	46,7	1,9	5,3	29,8	98,5	13,6	11,5	11,6	9,2	11,7	1. Adquisición de activos no financieros
2. Otros gastos de capital	0,0	0,0	0,0	0,0	0,0	0,0	0,0	0,0	0,0	1,2	0,0	0,0	0,0	2. Otros gastos de capital

FUENTE: Ministerio de Economía y Finanzas.

ELABORACIÓN: BCRP Sucursal Piura. Departamento de Estudios Económicos

ANEXO 10

LAMBAYEQUE: GASTOS NO FINANCIEROS DE LOS GOBIERNOS LOCALES
(Millones de soles)

	2015				2016									
	SET	OCT	NOV	DIC	ENE	FEB	MAR	ABR	MAY	JUN	JUL	AGO	SET	
GASTOS NO FINANCIEROS	34,1	38,1	44,8	157,5	27,6	32,9	52,5	43,8	46,6	44,8	56,6	39,0	48,1	GASTOS NO FINANCIEROS
a. GASTOS CORRIENTES	18,6	20,5	19,8	30,5	22,2	18,9	22,9	18,7	20,8	20,4	25,3	21,7	20,0	a. GASTOS CORRIENTES
1. Personal y obligaciones sociales	9,1	9,4	8,7	13,3	15,3	7,8	9,9	7,0	9,3	8,7	12,8	10,1	9,6	1. Personal y obligaciones sociales
2. Pensiones y otras prestaciones sociales	1,9	2,5	2,0	3,2	0,8	1,4	1,6	1,8	1,6	1,5	1,9	2,3	1,9	2. Pensiones y otras prestaciones sociales
3. Bienes y servicios	7,1	7,8	8,5	13,4	5,4	9,1	10,4	9,2	9,3	9,2	9,9	8,0	7,9	3. Bienes y servicios
4. Donaciones y transferencias	0,2	0,2	0,3	0,4	0,2	0,2	0,3	0,2	0,1	0,3	0,3	0,3	0,2	4. Donaciones y transferencias
5. Otros gastos	0,3	0,6	0,3	0,2	0,5	0,4	0,7	0,5	0,5	0,6	0,4	0,9	0,4	5. Otros gastos
b. GASTOS DE CAPITAL	15,5	17,6	25,0	127,0	5,4	14,0	29,6	25,1	25,8	24,4	31,3	17,4	28,1	b. GASTOS DE CAPITAL
1. Adquisición de activos no financieros	15,4	17,6	24,9	127,0	5,3	13,5	28,6	24,5	25,2	22,3	31,3	17,4	28,1	1. Adquisición de activos no financieros
2. Otros gastos de capital	0,1	0,0	0,1	0,0	0,1	0,5	1,0	0,6	0,6	2,1	0,0	0,0	0,0	2. Otros gastos de capital

FUENTE: Ministerio de Economía y Finanzas.

ELABORACIÓN: BCRP Sucursal Piura. Departamento de Estudios Económicos

ANEXO 11

LAMBAYEQUE: CARTERA PESADA EN EL SISTEMA FINANCIERO 1/
(En porcentajes)

ENTIDADES FINANCIERAS	2015					2016									ENTIDADES FINANCIERAS
	AGO	SET	OCT	NOV	DIC	ENE	FEB	MAR	ABR	MAY	JUN	JUL	AGO		
AGROBANCO	2,8	3,7	4,4	3,0	1,5	1,8	1,8	3,4	3,3	3,4	3,2	4,2	4,3	AGROBANCO	
BANCO DE LA NACIÓN 2/	0,7	0,8	0,7	0,8	0,8	0,8	0,8	0,8	0,8	0,9	0,9	1,0	0,9	BANCO DE LA NACIÓN 2/	
A. BANCA MULTIPLE	4,4	4,3	4,7	4,7	4,7	5,1	5,2	5,3	5,4	5,6	5,3	5,0	5,3	A. BANCA MULTIPLE	
B. INSTITUCIONES DE MICROFINANZAS														B. INSTITUCIONES DE MICROFINANZAS	
Cajas Municipales	4,5	4,3	4,4	4,6	4,1	5,6	4,6	5,0	4,6	4,8	4,5	4,7	4,4	Cajas Municipales	
Cajas Rurales	15,9	14,5	14,8	15,5	14,8	11,6	12,0	12,2	8,7	8,2	5,1	5,3	5,5	Cajas Rurales	
Edpymes	4,5	4,4	4,4	4,2	3,7	3,8	3,9	3,8	3,9	4,0	3,8	4,0	3,8	Edpymes	
Empresas Financieras	6,5	6,0	5,9	5,7	5,7	5,7	5,9	5,8	5,3	5,4	5,5	5,2	5,4	Empresas Financieras	
TOTAL	4,4	4,3	4,6	4,6	4,5	4,9	4,9	5,0	5,0	5,2	5,0	4,8	5,0	TOTAL	

1/ Cifras preliminares

2/ Sólo considera los créditos de consumo

FUENTE : SBS - Instituciones Financieras

ELABORACIÓN: BCRP Sucursal Piura. Departamento de Estudios Económicos