

**BANCO CENTRAL DE RESERVA DEL PERÚ**  
**SUCURSAL PIURA**



**LAMBAYEQUE: Síntesis de Actividad Económica**  
**Agosto 2016<sup>1</sup>**

**Departamento de Estudios Económicos**

*El Banco Central de Reserva del Perú (BCRP) considera importante presentar un conjunto de indicadores sectoriales de la actividad económica regional, cuya base estadística es recopilada de diversas fuentes que se consideran confiables. La responsabilidad sobre las estadísticas cuya fuente es externa al BCRP recae en la entidad que provee el dato original. Este documento puede reproducirse total o parcialmente, sin autorización expresa, siempre y cuando se cite la fuente.*

---

<sup>1</sup> En el presente informe participaron Mario Alvarado Tabacchi, Rosario Alama Salazar y José Lupú Figallo.

## ÍNDICE

	<i>Página</i>
<b>RESUMEN EJECUTIVO.....</b>	<b>3</b>
<b>I. ACTIVIDAD PRODUCTIVA.....</b>	<b>5</b>
1. Actividad primaria.....	5
1.1 Sector agropecuario.....	5
1.2 Sector pesca .....	6
2. Otros indicadores sectoriales.....	6
2.1 Sector manufactura.....	6
2.2 Sector construcción.....	8
2.3 Arribos a establecimientos de hospedaje .....	8
<b>II. SECTOR EXTERNO .....</b>	<b>9</b>
1. Exportaciones.....	9
<b>III. CRÉDITO Y DEPÓSITOS.....</b>	<b>10</b>
1. Crédito.....	10
2. Depósitos .....	11
<b>IV. EJECUCIÓN DEL PRESUPUESTO DE GASTOS DEL GOBIERNO GENERAL.....</b>	<b>12</b>
1. Gasto corriente no financiero .....	12
2. Gasto de capital .....	13
<b>V. ANEXOS .....</b>	<b>15</b>

## RESUMEN EJECUTIVO

---

### Principales hechos de importancia

- En agosto, la **actividad primaria** mostró un desempeño positivo. Así, el sector agropecuario creció en 3,5 por ciento interanual y la pesca lo hizo en 494,4 por ciento.
- En cuanto a los **otros indicadores** de actividad económica en la región, se expandió la producción manufacturera (2,3 por ciento), despachos de cemento (19,0 por ciento), arribos a establecimientos de hospedaje (5,5 por ciento), exportaciones (16,3 por ciento) y el crédito (6,3 por ciento). En contraste, se contrajo la inversión pública (-20,6 por ciento).

### Actividad primaria

- En agosto, la **actividad agropecuaria** creció en 3,5 por ciento debido básicamente al incremento en la producción de caña de azúcar (37,8 por ciento) a que la empresa Tumán operó normalmente frente a una paralización laboral registrada durante todo el mes de agosto del año pasado.
- La **pesca** destinada al consumo en estado fresco creció en 494,4 por ciento respecto a similar mes del año anterior, siendo la caballa la especie de mayor desembarque.

### Otros indicadores de actividad económica

- En agosto, la **actividad manufacturera** creció en 2,3 por ciento respecto de similar mes del año previo, debido básicamente a la expansión en la producción de azúcar (45,1 por ciento) atribuible a un efecto base ya que en agosto del año anterior se registró una huelga en la empresa Tumán.
- En el mes bajo análisis, los **despachos de cemento** crecieron en 19,0 por ciento interanual.
- Los **arribos a establecimientos de hospedaje** aumentaron en 5,5 por ciento respecto de agosto del año anterior. Este resultado obedeció a la mayor llegada de visitantes nacionales (5,0 por ciento de incremento interanual) y extranjeros (18,3 por ciento).
- En el mes bajo análisis, las **exportaciones** de Lambayeque registraron una expansión interanual de 16,3 por ciento, debido al crecimiento de las exportaciones no tradicionales (34,1 por ciento) que contrarrestó la caída de las tradicionales (-4,2 por ciento).
- El **crédito** aumentó 6,3 por ciento respecto a análogo mes del año pasado. El financiamiento a empresas se expandió en 6,4 por ciento y a personas, en 6,0 por ciento.
- Por su parte, la **inversión pública** disminuyó 20,6 por ciento, en términos reales, respecto de agosto del año pasado, lo que se explica por la menor ejecución en los tres niveles de gobierno: Gobierno Nacional (-32,1 por ciento), Gobierno Regional (-23,3 por ciento) y Gobiernos Locales (-16,1 por ciento).

**CUADRO N° 1**  
**LAMBAYEQUE**  
**OTROS INDICADORES DE ACTIVIDAD ECONÓMICA**  
 (Variación % respecto a similar mes del año anterior)

		Mar.16	Abr.16	May.16	Jun.16	Jul.16	Ago.16
Producción industrial 1/	↓	-6.2	↑ 3.8	↑ 15.4	↑ 13.4	↑ 2.8	↑ 2.3
Despachos de cemento 1/	↑	23.0	↑ 16.0	↑ 13.3	↑ 10.0	↑ 13.2	↑ 19.0
Arribos a establecimientos de hospedaje 1/	↑	2.0	↓ -4.7	↓ -6.6	↑ 3.3	↑ 18.0	↑ 5.5
Exportaciones 2/	↓	-8.6	↓ -6.5	↓ -30.2	↓ -24.4	↓ -30.6	↑ 16.3
Crédito total 2/	↑	6.4	↑ 7.0	↑ 6.8	↑ 8.5	↑ 6.9	↑ 6.3
Inversión pública 1/	↑	72.4	↓ -1.9	↓ -59.5	↓ -13.6	↓ -22.0	↓ -20.6

1/ En términos reales.

2/ En términos nominales.

Fuentes: BCRP-Sucursales, SBS y MEF.

## I. ACTIVIDAD PRODUCTIVA

### 1. Actividad primaria

#### 1.1 Sector agropecuario

- En agosto, la actividad agropecuaria creció en 3,5 por ciento debido básicamente al incremento en la producción de caña de azúcar (37,8 por ciento) ya que la empresa Tumán operó normalmente frente a una paralización laboral registrada durante todo el mes de agosto del año pasado.

**CUADRO N° 2  
LAMBAYEQUE  
SECTOR AGROPECUARIO 1/  
(Toneladas)**

Subsectores	Estructura Porcentual 2013 2/	AGOSTO			ENERO-AGOSTO		
		2015	2016	Var.%	2015	2016	Var.%
<b>AGRÍCOLA</b>	<b>86.64</b>			<b>1.5</b>			<b>- 4.3</b>
<b>Orientada al mercado externo y agroindustria 2/</b>	<b>43.37</b>			<b>10.5</b>			<b>3.1</b>
Algodón	1.02	0	0	n.d.	11 671	0	- 100.0
Café	0.32	90	0	- 100.0	613	1 086	77.2
Caña de Azúcar	17.22	174 628	240 603	37.8	1 117 056	1 484 949	32.9
Frijol Caupí	0.13	202	325	60.9	1 358	601	- 55.7
Maíz Amarillo Duro	16.12	18 433	19 265	4.5	64 741	57 542	- 11.1
Mango	2.79	0	0	n.d.	31 804	49 691	56.2
Maracuyá	0.45	1 071	0	- 100.0	7 711	4 942	- 35.9
Páprika	2.70	0	0	n.d.	36	3 585	9 858.3
Piquillo	2.62	12	0	- 100.0	7 889	3 620	- 54.1
<b>Orientada al mercado interno 2/</b>	<b>43.26</b>			<b>- 26.0</b>			<b>- 8.3</b>
Arroz	34.94	3 788	0	- 100.0	440 533	400 926	- 9.0
Camote	2.38	2 739	2 997	9.4	10 711	10 634	- 0.7
Cebolla	0.95	720	1 972	173.9	8 635	11 762	36.2
Frijol G/S	0.23	69	269	289.9	256	387	51.2
Frijol Palo Verde	0.04	1 487	1 251	- 15.9	3 447	1 800	- 47.8
Limón	1.86	4 180	0	- 100.0	37 310	28 050	- 24.8
Maíz Amiláceo	0.48	651	878	34.9	3 908	3 013	- 22.9
Maíz Choclo	1.05	2 843	4 766	67.6	15 181	19 581	29.0
Papa	0.24	1 050	460	- 56.2	3 339	1 768	- 47.1
Tomate	0.78	1 296	827	- 36.2	6 852	8 016	17.0
Trigo	0.11	367	448	22.1	1 133	1 688	49.0
Yuca	0.20	936	560	- 40.2	2 410	2 196	- 8.9
<b>PECUARIO</b>	<b>13.36</b>			<b>9.6</b>			<b>- 2.0</b>
Carne de Ave 3/	2.60	1 859	2 181	17.3	14 762	14 811	0.3
Huevo	3.94	541	578	7.0	5 492	4 783	- 12.9
Carne de vacuno 3/	1.82	552	555	0.5	4 214	4 219	0.1
Leche	3.65	4 606	4 773	3.6	35 941	35 156	- 2.2
Carne de Ovino 3/	0.50	118	130	10.1	953	962	0.9
Carne de Porcino 3/	0.58	166	170	1.9	1 303	1 312	0.6
Carne de Caprino 3/	0.27	77	71	- 7.3	577	589	2.0
<b>SECTOR AGROPECUARIO</b>	<b>100.00</b>			<b>3.5</b>			<b>- 3.9</b>

1/ Cifras preliminares

2/ A precios de 2007

3/ Peso neto

Fuente: Ministerio de Agricultura y Riego

Elaboración: BCRP, Sucursal Piura. Departamento de Estudios Económicos

- En lo que va del año, la actividad agropecuaria se contrajo en 3,9 por ciento a raíz del desempeño negativo de arroz (-9,0 por ciento) y algodón (-100,0 por ciento) que contrarrestó la mayor producción de caña de azúcar (32,9 por ciento), páprika (9 858,3 por ciento) y mango (56,2 por ciento).

- Al comenzar la campaña agrícola 2016-2017, se instalaron 4,8 miles de hectáreas de cultivos transitorios, lo que supuso una disminución del 33,1 por ciento respecto de la campaña anterior. Esto respondió básicamente a la menor siembra de arroz (-31,5 por ciento) y maíz amarillo duro (-55,9 por ciento). La relativa escasez del recurso hídrico condicionó las decisiones de siembra de los agricultores, particularmente de arroz que es un cultivo exigente en agua. Así, la represa de Tinajones almacenaba 63,6 millones de m<sup>3</sup> a fines de agosto, lo que equivale a sólo la quinta parte de su capacidad efectiva actual y a una caída del 74,9 por ciento respecto de la disponibilidad de igual mes del año previo.

**CUADRO N° 3**  
**LAMBAYEQUE**  
**SUPERFICIE SEMBRADA**  
(Hectáreas)

CULTIVO	Campaña Agrícola <sup>2/</sup>		Variación	
	2015/2016	2016/2017	Absoluta	Porcentual
<b>CULTIVOS TRANSITORIOS</b>	<b>7 160</b>	<b>4 792</b>	<b>-2 368</b>	<b>-33.1</b>
Algodón	0	0	0	n.d.
Arroz	2 191	1 501	- 690	-31.5
Camote	283	232	- 51	-18.0
Frijol Caupí	213	159	- 54	-25.4
Frijol G/S	236	150	- 86	-36.4
Maíz Amarillo Duro	1 142	504	- 638	-55.9
Maíz Amiláceo	418	470	52	12.4
Maíz Choclo	209	163	- 46	-22.0
Menestras	1 043	1 062	19	1.8
Papa	130	130	0	0.0
Páprika	0	0	0	n.d.
Piquillo	30	0	- 30	-100.0
Trigo	0	0	0	n.d.
Yuca	34	58	24	70.6
Otros	1 231	363	- 868	-70.5
<b>Total</b>	<b>7 160</b>	<b>4 792</b>	<b>-2 368</b>	<b>-33.1</b>

1/ Cifras preliminares

2/ Agosto es el mes de inicio de la campaña agrícola.

FUENTE: Dirección Regional de Agricultura de Lambayeque

## 1.2 Sector pesca

- En agosto, la actividad pesquera destinada al consumo en estado fresco creció en 494,4 por ciento respecto a similar mes del año anterior, siendo la caballa la especie de mayor desembarque. Durante los ocho primeros meses del año el sector creció en 75,0 por ciento respecto de análogo período del año pasado, siendo la caballa y el bonito las especies predominantes.

**CUADRO N° 4**  
**LAMBAYEQUE**  
**SECTOR PESCA 1/**  
(En toneladas)

	AGOSTO			ENERO - AGOSTO		
	2015	2016	Var.% 1/	2015	2016	Var.% 1/
<b>CONSUMO HUMANO DIRECTO</b>						
Fresco	251	1 862		8 570	18 045	
<b>TOTAL</b>			<b>494.4</b>			<b>75.0</b>

1/ Variación en términos reales a precios de 2007.

Fuente: Gerencia Regional de la Producción - Lambayeque

Elaboración: BCRP Sucursal Piura. Departamento de Estudios Económicos

## 2. Otros indicadores sectoriales

### 2.1 Sector manufactura

- En agosto, la actividad manufacturera creció en 2,3 por ciento respecto de similar mes del año previo, debido básicamente a la expansión en la producción de azúcar (45,1 por ciento)



atribuible a un efecto base ya que en agosto del año anterior se registró una huelga en la empresa Tumán; asimismo, el favorable comportamiento de los precios ha permitido a las empresas reponer su capital de trabajo. En contraste, el procesamiento de arroz pilado se contrajo en 19,7 por ciento.

**CUADRO N° 5  
LAMBAYEQUE  
SECTOR MANUFACTURA 1/ 2/**

(Variación % real respecto a similar periodo del año anterior)

Ramas de actividad	Estructura porcentual 2014 2/	AGOSTO	ENERO - AGOSTO
		Var.%	Var.%
<b>MANUFACTURA PRIMARIA</b>	<b>97.6</b>	<b>0.9</b>	<b>7.1</b>
Arroz pilado	61.7	-19.7	-4.3
Azúcar	35.9	45.1	39.7
<b>MANUFACTURA NO PRIMARIA</b>	<b>2.4</b>	<b>33.7</b>	<b>15.3</b>
Café soluble	0.3	109.5	39.2
Jugos de fruta	1.7	22.8	6.9
Aceite esencial de limón	0.3	42.9	88.2
Cáscara deshidratada de limón	0.0	4.8	28.5
Alcohol etílico	0.1	-8.9	20.5
<b>SECTOR MANUFACTURA</b>	<b>100.0</b>	<b>2.3</b>	<b>7.5</b>

1/ Cifras preliminares.

2/ A precios de 2007.

Fuente: Empresas Industriales y MINAGRI

**GRÁFICO N° 1  
LAMBAYEQUE  
CRECIMIENTO DE LA MANUFACTURA**

(Variación % real respecto a similar mes del año anterior)

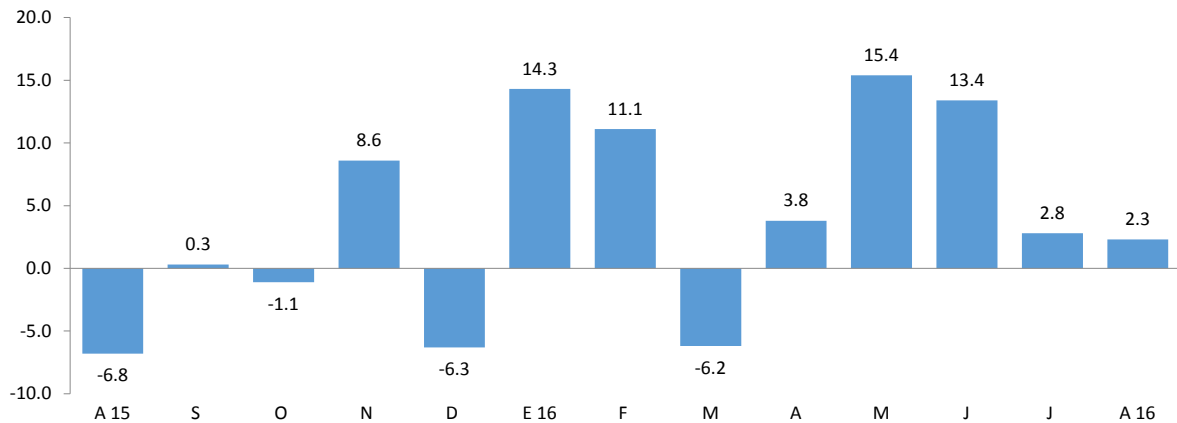

Fuente: BCRP, Sucursal Piura en base a información de empresas y MINAGRI.

- En lo que va del año, la actividad industrial creció en 8,1 por ciento impulsada por la rama fabril azucarera que se expandió en 38,6 por ciento; en este caso fue determinante el incremento en la producción de las empresas Tumán y Pomalca, que no registraron el grado de conflictividad social (huelgas) observado el año pasado.

## 2.2 Sector construcción

- En el mes bajo análisis, los despachos de cemento crecieron en 19,0 por ciento con relación a agosto de 2015. Durante los ocho primeros meses del año, el incremento de tales despachos fue de 19,1 por ciento respecto de similar período del año previo.

**GRÁFICO N° 2  
LAMBAYEQUE  
CRECIMIENTO DE LOS DESPACHOS DE CEMENTO**  
(Variación % real respecto a similar mes del año anterior)

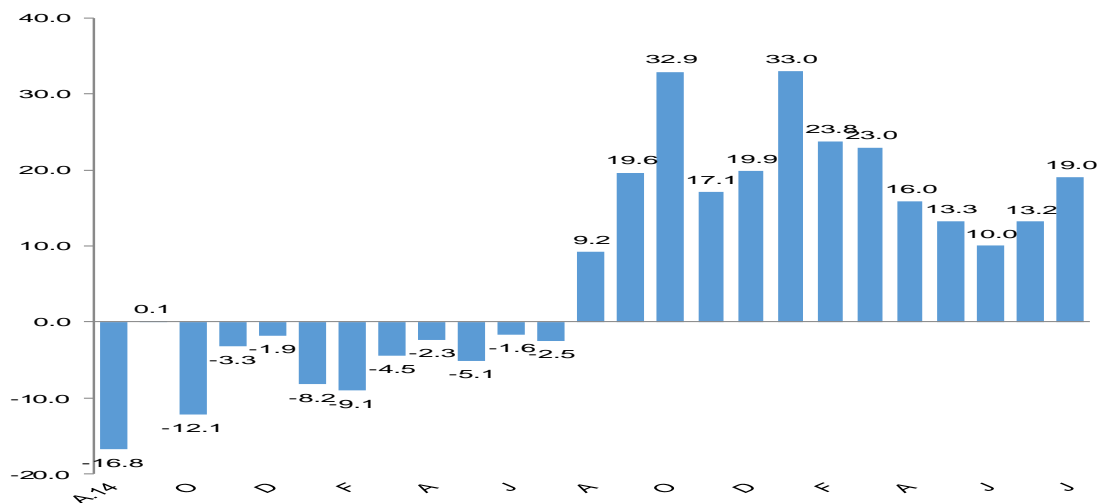

FUENTE: BCRP Sucursal Piura en base a información de Cementos Pacasmayo S.A.A

## 2.3 Arribos a los establecimientos de hospedaje

- En agosto, el número de arribos a establecimientos de hospedaje aumentó en 5,5 por ciento respecto de similar mes del año anterior mostrando, en parte, el efecto de la realización de eventos institucionales y académicos en la ciudad ya que este mes suele ser el pico de esta clase de reuniones. Este resultado obedeció a la mayor llegada de visitantes nacionales (5,0 por ciento de incremento interanual) y extranjeros (18,3 por ciento). En lo que va del año, el flujo de arribos se expandió en 3,4 por ciento.

**GRÁFICO N° 3  
LAMBAYEQUE  
CRECIMIENTO DE ARRIBOS A ESTABLECIMIENTOS DE HOSPEDAJE**  
(Variación %)

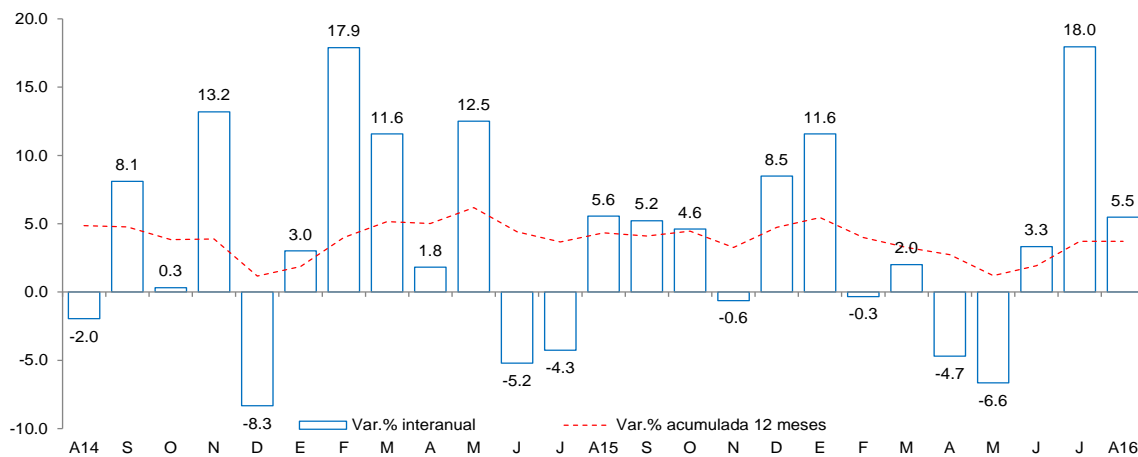

Fuente: Encuesta Mensual a Establecimientos de Hospedaje Temporal- MINCETUR



## II. SECTOR EXTERNO

### 1. Exportaciones

- En agosto, las exportaciones de Lambayeque totalizaron US\$ 42,8 millones, registrando una expansión de 16,3 por ciento respecto a igual mes del año pasado, debido al crecimiento de las exportaciones no tradicionales (34,1 por ciento) que contrarrestó la caída de las tradicionales (-4,2 por ciento).
- En el caso de los productos tradicionales (US\$ 16,4 millones), la variación negativa se explica por la menor venta de café.
- En relación con los productos no tradicionales (US\$ 26,4 millones), el incremento respondió principalmente a mayores envíos de pimientos preparados (26,0 por ciento), jugo de maracuyá (31,5 por ciento), jugo de limón (62,1 por ciento), bananas (901,1 por ciento), cortezas de limón (35,1 por ciento), aceite esencial de limón (32,8 por ciento) y uvas.
- En lo que va del año, las exportaciones decrecieron en 11,3 por ciento respecto de igual período del año previo debido a menores embarques de productos agrícolas. Los principales países de destino fueron Estados Unidos (28,2 por ciento), Países Bajos (17,3 por ciento), Ecuador (9,1 por ciento), Alemania (9,6 por ciento), Reino Unido (4,5 por ciento), España (3,4 por ciento) y Suecia (3,0 por ciento).

**CUADRO N° 6**  
**LAMBAYEQUE**  
**EXPORTACIONES POR GRUPO DE PRODUCTOS 1/**  
(Valor FOB en millones de US\$)

	Estructura %	AGOSTO			ENERO - AGOSTO		
	2013	2015	2016	Var %	2015	2016	Var %
<b>PRODUCTOS TRADICIONALES</b>	31.9%	17.1	16.4	-4.2	57.2	45.5	-20.5
Agropecuario	31.9%	17.1	16.4	-4.2	57.2	45.5	-20.5
<b>PRODUCTOS NO TRADICIONALES</b>	68.1%	19.7	26.4	34.1	192.6	176.1	-8.6
Agropecuario	66.1%	19.2	25.3	32.1	186.7	170.1	-8.8
Químico	1.1%	0.5	0.6	32.5	4.2	5.0	20.1
Otros	0.9%	0.0	0.5	852.2	1.7	0.9	-47.5
<b>TOTAL EXPORTACIONES</b>	100.0%	<b>36.8</b>	<b>42.8</b>	<b>16.3</b>	<b>249.8</b>	<b>221.6</b>	<b>-11.3</b>

1/ Cifras preliminares

FUENTE : SUNAT.

ELABORACIÓN: BCRP Sucursal Piura. Departamento de Estudios Económicos

### III. CRÉDITO Y DEPÓSITOS

#### 1. Crédito

- En agosto, el crédito registró un aumento de 6,3 por ciento interanual, lo cual significó un ritmo de crecimiento menor al observado en similar mes del año previo (7,9 por ciento).
- Según tipo de moneda, el crédito en moneda nacional creció en 5,2 por ciento interanual y en moneda extranjera, en 14,9 por ciento. El 88,0 por ciento de las colocaciones fue otorgado en moneda nacional.

**CUADRO Nº 8**  
**LAMBAYEQUE**  
**CRÉDITO 1/**  
(SalDOS en millones de soles)

	SalDOS en millones de soles con TCF 1/		Tasa de crecimiento (%)	
	Jul-16	Ago-16	Mes	12 Meses
<b>POR TIPO DE CRÉDITO</b>				
<b>Empresas</b>	<b>3 460</b>	<b>3 444</b>	<b>-0,5</b>	<b>6,4</b>
<b>Personas</b>	<b>2 234</b>	<b>2 285</b>	<b>2,3</b>	<b>6,0</b>
<b>TOTAL</b>	<b>5 694</b>	<b>5 730</b>	<b>0,6</b>	<b>6,3</b>
<b>POR TIPO DE MONEDA</b>				
<b>MN</b>	<b>5 029</b>	<b>5 044</b>	<b>0,3</b>	<b>5,2</b>
<b>ME (Mill. US\$)</b>	<b>195</b>	<b>201</b>	<b>3,1</b>	<b>14,9</b>

1/ TCF = Tipo de Cambio Fijo (S/ 3,41 por US\$)

Fuente: SBS y AFP.

Elaboración: BCRP - Sucursal Piura. Departamento de Estudios Económicos.

**GRÁFICO Nº 4**  
**LAMBAYEQUE**  
**CRECIMIENTO DEL CRÉDITO 1/**  
(Variación % respecto a similar mes del año anterior)

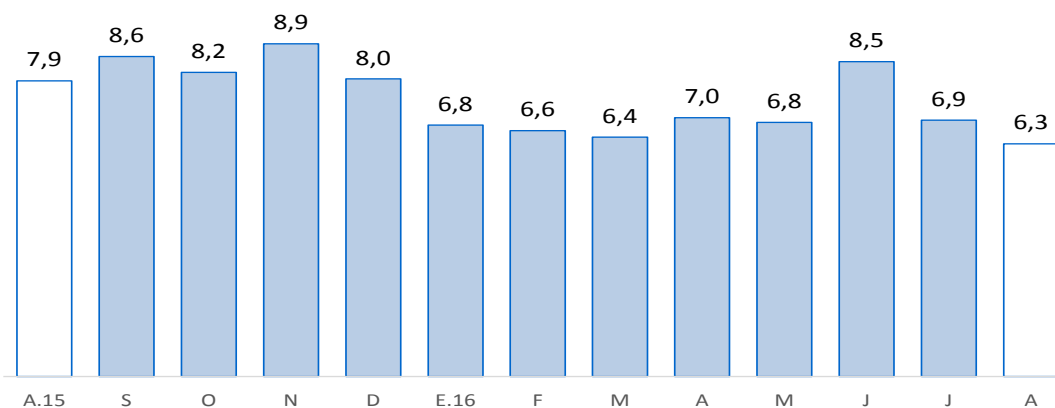

Fuente: SBS y AFP

1/ Comprende banca múltiple, cajas municipales, cajas rurales, edpymes y financieras. Por falta de disponibilidad de series de crédito del Banco de la Nación y Agrobanco, no se consideran en el presente gráfico.

- Según tipo de crédito, el financiamiento a personas creció en 6,0 por ciento debido al aumento del crédito de consumo en 12,5 por ciento. Por otra parte, el financiamiento a empresas registró un incremento de 6,4 por ciento interanual.

**GRÁFICO Nº 5**  
**LAMBAYEQUE**  
**EVOLUCIÓN DEL TIPO DE CRÉDITO**  
 (Variación % respecto a similar mes del año anterior)

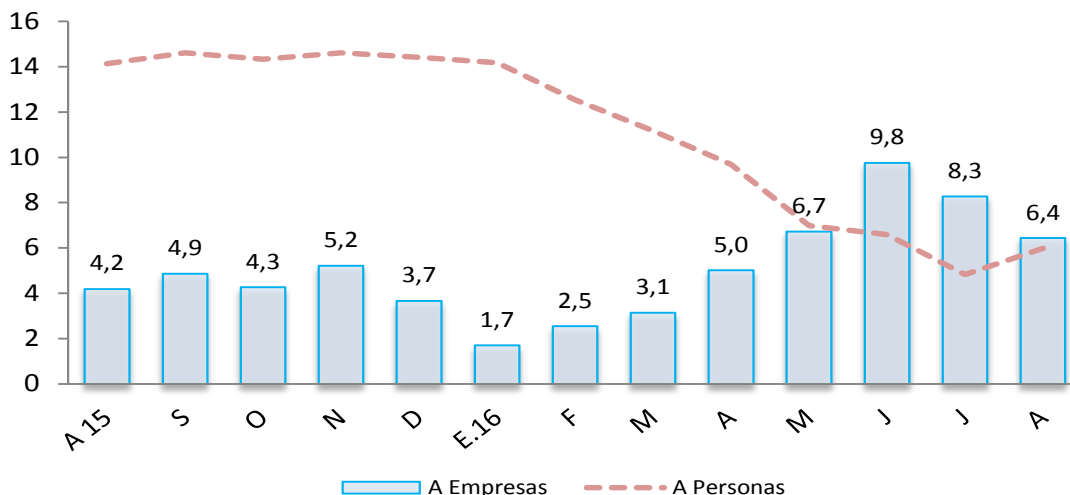

- La tasa de morosidad registrada en julio último fue 4,8 por ciento, 0,3 puntos porcentuales más respecto al mismo mes de 2015; asimismo, se situó por encima del promedio nacional (3,2 por ciento). La morosidad de las cajas rurales fue de 5,3 por ciento; empresas financieras, 5,2 por ciento; banca múltiple, 5,0 por ciento; cajas municipales, 4,7 por ciento; Agrobanco, 4,2 por ciento; edpymes, 4,0 por ciento y Banco de la Nación, 1,0 por ciento.

**GRÁFICO Nº 6**  
**LAMBAYEQUE**  
**MOROSIDAD**  
 (En porcentaje)

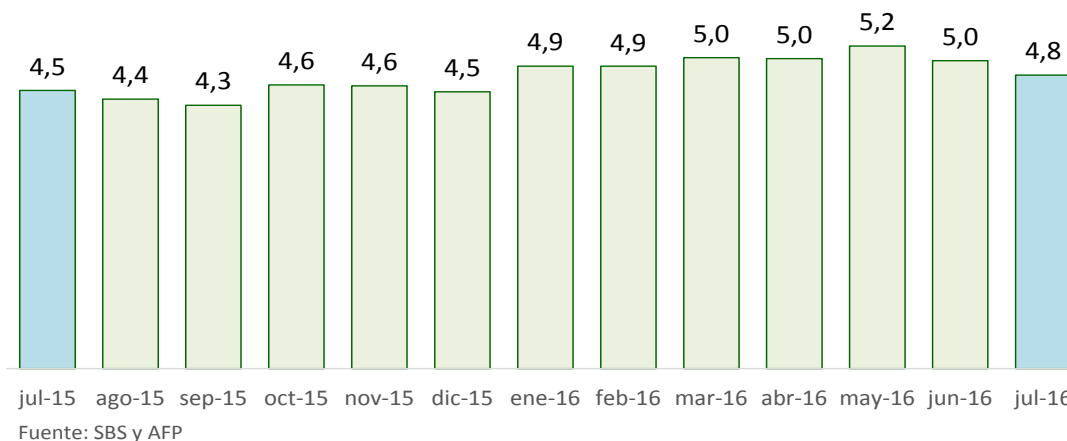

FUENTE: Superintendencia de Banca, Seguros y AFP (SBS).

ELABORACIÓN: BCRP - Sucursal Piura. Departamento de Estudios Económicos

## 2. Depósitos

- En agosto, los depósitos en las instituciones financieras aumentaron 7,2 por ciento interanual, lo que supuso un incremento respecto de la tasa de similar mes del año previo (2,1 por ciento).

- Por tipo de moneda, los depósitos en soles crecieron 10,4 por ciento interanual, mientras que las captaciones en moneda extranjera se redujeron en 1,9 por ciento. La tasa de dolarización de los depósitos fue de 24,2 por ciento.
- Según tipo de depósito, los ahorros corrientes, que concentran el 45,6 por ciento del total, mostraron un crecimiento interanual de 12,3 por ciento, mientras que los depósitos a plazos se expandieron en 4,4 por ciento y los depósitos a la vista en 1,3 por ciento.

**CUADRO Nº 9  
LAMBAYEQUE  
DEPÓSITOS 1/**  
(Saldos en millones de soles)

	Saldos en millones de soles con TCF 1/		Tasa de crecimiento (%)	
	Jul-16	Ago-16	Mes	12 Meses
<b>POR TIPO DE DEPÓSITO</b>				
Vista	498	496	-0,4	1,3
Ahorro	1 129	1 118	-1,0	12,3
Plazo	835	838	0,3	4,4
<b>TOTAL</b>	<b>2 463</b>	<b>2 452</b>	<b>-0,4</b>	<b>7,2</b>
<b>POR TIPO DE MONEDA</b>				
MN	1 846	1 858	0,6	10,4
ME (Mill. US\$)	181	174	-3,6	-1,9

1/ TCF = Tipo de Cambio Fijo (S/ 3,41 por US\$)

Fuente: SBS y AFP.

Elaboración: BCRP - Sucursal Piura. Departamento de Estudios Económicos.

**GRÁFICO Nº 7  
LAMBAYEQUE  
CRECIMIENTO DE LOS DEPÓSITOS 1/**  
(Variación % respecto a similar mes del año anterior)

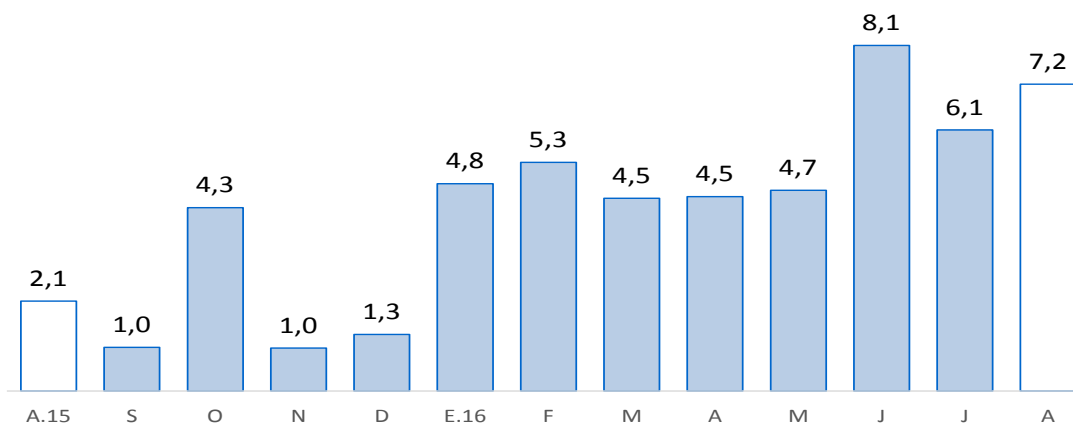

Fuente: SBS y AFP

1/ Comprende banca múltiple, cajas municipales, cajas rurales y financieras. Por falta de disponibilidad de series de depósitos del Banco de la Nación no se considera en el presente gráfico.

#### IV. EJECUCIÓN DEL PRESUPUESTO DE GASTOS DEL GOBIERNO GENERAL

##### 1. Gasto corriente no financiero

- En agosto, el gasto público corriente bordeó los S/ 168 millones y resultó mayor en 1,9 por ciento, en términos reales, al ejecutado en similar mes del año pasado. Esto se explica principalmente por el mayor gasto del Gobierno Regional (10,4 por ciento) y las municipalidades (28,9 por ciento), atribuible principalmente al pago de remuneraciones. En los primeros ocho meses del año, dicho gasto se incrementó en 3,4 por ciento respecto de análogo período del año anterior.

**CUADRO Nº 10**  
**LAMBAYEQUE**  
**GASTO PÚBLICO CORRIENTE 1/2**  
(Millones de soles)

	AGOSTO			ENERO - AGOSTO		
	2015	2016	Var.% real	2015	2016	Var.% real
Gobierno Nacional	82	76	-9,9	635	665	0,9
Gobierno Regional	62	70	10,4	471	514	5,3
Gobiernos locales	16	22	28,9	152	171	8,5
<b>TOTAL</b>	<b>160</b>	<b>168</b>	<b>1,9</b>	<b>1 258</b>	<b>1 349</b>	<b>3,4</b>

1/ Información actualizada al 31 de agosto 2016.

2/ Comprende el gasto en remuneraciones, pensiones, bienes y servicios.

Fuente: MEF (Consulta Query)

Elaboración: BCRP - Sucursal Piura. Departamento de Estudios Económicos

## 2. Gasto de capital

- En el mes bajo análisis, la inversión pública correspondiente a los tres niveles de gobierno totalizó S/ 30 millones y disminuyó 20,6 por ciento, en términos reales, respecto de similar período del año pasado, lo que se explica por la menor ejecución en los tres niveles de gobierno: Gobierno Nacional (-32,1 por ciento), Gobierno Regional (-23,3 por ciento) y Gobiernos Locales (-16,1 por ciento). En lo que va del año, la inversión pública se contrajo en 11,6 por ciento con relación a análogo lapso del año previo.

**CUADRO Nº 11**  
**LAMBAYEQUE**  
**INVERSIÓN PÚBLICA 1/ 2/**  
(Millones de soles)

	AGOSTO			ENERO - AGOSTO		
	2015	2016	Var.% real	2015	2016	Var.% real
Gobierno Nacional	5	4	-32,1	74	34	-56,0
Gobierno Regional	12	9	-23,3	206	181	-15,0
Gobiernos locales	20	17	-16,1	139	168	17,2
<b>Inversión Pública</b>	<b>37</b>	<b>30</b>	<b>-20,6</b>	<b>419</b>	<b>383</b>	<b>-11,6</b>

1/ Información actualizada al 31 de agosto 2016.

2/ Comprende la adquisición de activos no financieros.

Fuente: MEF (Consulta Query)

Elaboración: BCRP - Sucursal Piura. Departamento de Estudios Económicos

**GRÁFICO Nº 8**  
**LAMBAYEQUE**  
**CRECIMIENTO DE LA INVERSIÓN PÚBLICA 1/**  
(Variación % real)

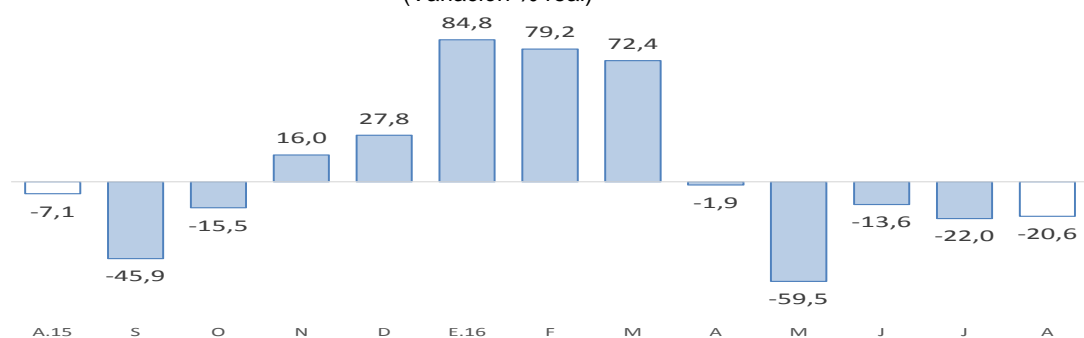

Fuente: MEF (Consulta Query)

Elaboración: BCRP – Sucursal Piura. Departamento de Estudios Económicos

- En cuanto al avance de la inversión pública, al término de agosto, se ubica en 31,2 por ciento del Presupuesto Institucional Modificado (PIM), ascendente a S/ 1 228 millones, correspondiendo al Gobierno Nacional una ejecución del 7,7 por ciento; al Gobierno Regional, 56,0 por ciento y a los Gobiernos Locales, 36,1 por ciento.
- La menor inversión mensual del Gobierno Nacional (-32,1 por ciento) se debió al menor gasto de capital en infraestructura vial (de S/ 0,7 a S/ 0,3 millones) e infraestructura eléctrica (de S/ 0,2 millones a cero).
- En el caso de la inversión del Gobierno Regional, la disminución obedeció básicamente a los menores gastos en infraestructura vial (de S/ 1,8 a S/ 1,0 millones) e instalaciones educativas diversas (de S/ 4,9 a S/ 4,5 millones).
- Finalmente, la menor inversión de los Gobiernos Locales radicó en la menor ejecución en materia de agua y saneamiento (de S/ 6,8 a S/ 6,3 millones) y en infraestructura agrícola (de S/ 2,2 a casi cero millones). En agosto, destacó la instalación del sistema de agua potable y alcantarillado en el distrito de Pitipo en Ferreñafe (S/ 3,9 millones).

**V. ANEXOS**

ANEXO 1

LAMBAYEQUE: PRODUCCIÓN AGROPECUARIA 1/  
(TM)

	2015						2016								
	JUL	AGO	SET	OCT	NOV	DIC	ENE	FEB	MAR	ABR	MAY	JUN		JUL	AGO
<b>AGRICOLA</b>															<b>AGRICOLA</b>
Algodón	0	0	0	0	0	0	0	0	0	0	0	0	0	0	Algodón
Arroz	142 298	3 788	0	0	0	1 700	21 064	1 320	0	0	108 934	209 009	60 599	0	Arroz
Café	217	90	100	150	0	0	0	0	0	0	80	415	591	0	Café
Camote	1 512	2 739	4 121	6 020	7 061	7 342	1 029	1 762	685	504	1 193	743	1 721	2 997	Camote
Cebolla	2 037	720	2 188	904	965	2 243	1 286	1 138	964	809	1 741	1 286	2 566	1 972	Cebolla
Frijol caupi	230	202	271	434	179	188	0	0	11	26	12	55	172	325	Frijol caupi
Frijol grano seco	49	69	46	252	461	0	34	48	0	36	0	0	0	269	Frijol grano seco
Frijol palo verde	1 142	1 487	1 402	1 187	876	587	0	0	0	0	0	19	530	1 251	Frijol palo verde
Limón	4 401	4 180	3 821	4 746	4 815	5 049	3 061	4 151	4 070	4 312	3 726	3 967	4 763	0	Limón
Maíz amiláceo	858	651	602	750	1 568	835	289	101	40	50	90	522	1 043	878	Maíz amiláceo
Maíz amarillo duro	8 752	18 433	27 371	22 242	11 374	14 744	4 949	2 900	1 665	5 263	5 987	7 423	10 013	19 265	Maíz amarillo duro
Maíz choclo	3 175	2 843	3 208	3 036	416	845	1 875	995	1 426	1 984	2 709	3 050	2 776	4 766	Maíz choclo
Papa	554	1 050	63	62	0	31	939	144	0	0	0	225	0	460	Papa
Páprika	0	0	162	124	176	150	3 319	0	250	0	16	0	0	0	Páprika
Piquillo	0	12	130	0	0	0	3 620	0	0	0	0	0	0	0	Piquillo
Tomate	1 310	1 296	1 451	1 286	1 613	737	1 149	1 125	800	1 130	812	617	1 556	827	Tomate
Trigo	712	367	0	0	0	0	0	0	0	0	0	332	908	448	Trigo
Yuca	628	936	728	779	820	1 061	235	0	330	121	360	460	130	560	Yuca
Mango	0	0	0	0	302	248	33 657	15 693	341	0	0	0	0	0	Mango
Maracuyá	1 024	1 071	1 198	1 644	1 555	1 412	938	1 105	867	0	507	553	972	0	Maracuyá
Caña de azúcar*	160 106	174 628	229 259	251 822	257 032	240 681	225 117	158 182	118 170	154 755	150 803	229 731	207 589	240 603	Caña de azúcar*
<b>PECUARIO</b>															<b>PECUARIO</b>
Carne de ave <sup>2/</sup>	2 146	1 859	1 533	1 468	1 373	1 439	2 369	1 415	1 447	1 711	1 954	1 314	2 419	2 181	Carne de ave <sup>2/</sup>
Carne de caprino <sup>2/</sup>	79	77	78	77	70	79	71	64	72	76	83	79	70	71	Carne de caprino <sup>2/</sup>
Carne de ovino <sup>2/</sup>	115	118	122	125	125	118	115	115	121	112	123	123	123	130	Carne de ovino <sup>2/</sup>
Carne de porcino <sup>2/</sup>	165	166	166	167	147	161	160	165	171	138	168	168	170	170	Carne de porcino <sup>2/</sup>
Carne de vacuno <sup>2/</sup>	526	552	563	549	524	463	577	501	498	521	501	511	555	555	Carne de vacuno <sup>2/</sup>
Huevos	652	541	549	621	581	772	575	580	646	670	569	572	593	578	Huevos
Leche	4 548	4 606	4 559	2 750	4 516	4 580	4 110	4 597	4 611	4 177	3 915	5 090	3 884	4 773	Leche

1/ Cifras preliminares

2/ Peso neto

FUENTE : MINAGRI

ELABORACIÓN: BCRP Sucursal Piura. Departamento de Estudios Económicos





**ANEXO 2**

**LAMBAYEQUE: PRODUCCIÓN PESQUERA 1/  
(T.M.)**

	2015					2016							AGO	
	AGO	SET	OCT	NOV	DIC	ENE	FEB	MAR	ABR	MAY	JUN	JUL		
<b>CHD 2/</b>	<b>251</b>	<b>2158</b>	<b>2236</b>	<b>2559</b>	<b>2953</b>	<b>5747</b>	<b>3097</b>	<b>2544</b>	<b>1984</b>	<b>1072</b>	<b>703</b>	<b>1038</b>	<b>1862</b>	<b>CHD 2/</b>
1. Fresco	251	2 158	2 236	2 559	2 953	5 747	3 097	2 544	1 984	1 072	703	1 038	1 862	1. Fresco
<b>TOTAL</b>	<b>251</b>	<b>2 158</b>	<b>2 236</b>	<b>2 559</b>	<b>2 953</b>	<b>5 747</b>	<b>3 097</b>	<b>2 544</b>	<b>1 984</b>	<b>1 072</b>	<b>703</b>	<b>1 038</b>	<b>1 862</b>	<b>TOTAL</b>

1/ Cifras preliminares

2/ Consumo Humano Directo

FUENTE: Gerencia Regional de la Producción-Lambayeque

ELABORACIÓN: BCRP, Sucursal Piura. Departamento de Estudios Económicos

**ANEXO 3**

**LAMBAYEQUE: PRODUCCIÓN MANUFACTURERA 1/**

(Índice de Volumen Físico, 1998=100) 1/

DESCRIPCIÓN	2015					2016								DESCRIPCIÓN
	AGO	SET	OCT	NOV	DIC	ENE	FEB	MAR	ABR	MAY	JUN	JUL	AGO	
<b>Manufactura Primaria</b>														<b>Manufactura Primaria</b>
Arroz pilado	683.0	583.5	609.2	593.5	597.7	586.1	1027.0	567.0	533.1	883.7	562.4	552.6	548.5	Arroz pilado
Azúcar	155.5	228.3	245.8	193.7	190.1	215.7	113.3	59.9	90.2	86.8	182.8	153.9	225.6	Azúcar
<b>Manufactura No Primaria</b>														<b>Manufactura No Primaria</b>
Café soluble	54.8	61.5	46.0	49.4	52.2	55.2	56.4	62.6	47.0	73.6	85.8	94.0	114.8	Café soluble
Jugos de fruta	2672.3	2057.6	639.8	1388.3	657.9	2187.0	2417.9	1440.5	1553.3	2780.3	2931.6	2266.3	3281.7	Jugos de fruta
Aceite esencial de limón	162.1	7.7	0.0	7.7	19.3	164.0	n.d.	0.0	n.d.	34.7	308.7	57.9	231.5	Aceite esencial de limón
Cáscara de limón deshidratada	86.4	21.6	11.4	21.6	6.4	323.7	166.8	171.3	193.5	191.6	169.5	84.8	90.5	Cáscara de limón deshidratada
Alcohol etílico	22.7	18.1	25.8	22.8	28.4	16.9	16.8	22.5	28.0	0.0	13.5	18.2	20.7	Alcohol etílico
<b>TOTAL</b>	<b>165.3</b>	<b>198.6</b>	<b>154.6</b>	<b>128.4</b>	<b>106.1</b>	<b>158.7</b>	<b>213.9</b>	<b>80.0</b>	<b>95.7</b>	<b>181.3</b>	<b>134.0</b>	<b>122.5</b>	<b>169.0</b>	<b>TOTAL</b>

1/ Cifras Preliminares

FUENTE: MINAGRI y empresas industriales

ELABORACIÓN: BCRP Sucursal Piura. Departamento de Estudios Económicos



ANEXO 4

LAMBAYEQUE: PRODUCCIÓN MANUFACTURERA 1/  
(Variación Porcentual) 2/

DESCRIPCIÓN	2015						2016								DESCRIPCIÓN
	JUL	AGO	SET	OCT	NOV	DIC	ENE	FEB	MAR	ABR	MAY	JUN	JUL	AGO	
<b>Manufactura Primaria</b>	<b>-4.3</b>	<b>5.0</b>	<b>5.5</b>	<b>-1.3</b>	<b>8.5</b>	<b>-10.3</b>	<b>13.5</b>	<b>11.7</b>	<b>-6.6</b>	<b>2.3</b>	<b>15.8</b>	<b>12.5</b>	<b>2.3</b>	<b>0.9</b>	<b>Manufactura Primaria</b>
Arroz pilado	-0.5	10.3	7.9	-1.4	8.5	-11.8	3.0	12.5	-8.9	-10.2	3.2	-9.4	-15.1	-19.7	Arroz pilado
Azúcar	-33.9	-31.1	-8.9	-1.1	8.5	1.0	32.2	8.9	1.1	40.7	97.7	65.3	42.6	45.1	Azúcar
<b>Manufactura No Primaria</b>	<b>13.0</b>	<b>8.8</b>	<b>17.9</b>	<b>31.6</b>	<b>-9.2</b>	<b>-23.5</b>	<b>50.9</b>	<b>-9.8</b>	<b>-7.2</b>	<b>-11.1</b>	<b>-1.0</b>	<b>53.2</b>	<b>13.3</b>	<b>33.7</b>	<b>Manufactura No Primaria</b>
Café soluble	42.1	18.3	-7.2	-11.6	-8.4	5.9	-7.3	59.5	58.8	-18.4	54.6	25.3	55.2	109.5	Café soluble
Maracuyá en jugo	10.4	8.4	24.6	48.8	-11.4	-32.3	51.7	-17.4	-14.3	-15.3	0.1	52.4	4.1	22.8	Maracuyá en jugo
Aceite esencial de limón	340.0	50.0	n.d.	n.d.	n.d.	n.d.	8400.0	n.d.	23.1	n.d.	-70.0	1500.0	-65.9	42.9	Aceite esencial de limón
Cáscara de limón deshidratada	33.3	33.3	0.0	-52.7	0.0	-85.2	500.0	98.1	27.5	80.5	-29.9	12.2	-1.9	4.8	Cáscara de limón deshidratada
Alcohol etílico	-42.0	-26.3	-48.5	17.4	49.5	113.6	21.8	-6.7	62.0	95.5	-100.0	-28.9	-6.1	-8.9	Alcohol etílico
<b>TOTAL</b>	<b>-4.0</b>	<b>5.1</b>	<b>5.7</b>	<b>-1.2</b>	<b>8.3</b>	<b>-10.4</b>	<b>14.3</b>	<b>11.1</b>	<b>-6.2</b>	<b>2.2</b>	<b>15.4</b>	<b>13.4</b>	<b>2.8</b>	<b>2.3</b>	<b>TOTAL</b>

1/ Cifras Preliminares

2/ Variación mayor a 1000 por ciento.

FUENTE: MINAGRI y empresas industriales

ELABORACION: BCRP. Sucursal Piura. Departamento de Estudios Económicos.

**ANEXO 5**

**LAMBAYEQUE: EXPORTACIONES FOB POR GRUPOS DE PRODUCTO 1/  
(Millones de US\$)**

TIPO	2015					2016								TIPO
	AGO	SET	OCT	NOV	DIC	ENE	FEB	MAR	ABR	MAY	JUN	JUL	AGO	
<b>I. Productos Tradicionales</b>	<b>17.1</b>	<b>25.8</b>	<b>24.7</b>	<b>19.3</b>	<b>15.7</b>	<b>5.6</b>	<b>4.9</b>	<b>3.3</b>	<b>1.0</b>	<b>3.1</b>	<b>4.4</b>	<b>7.1</b>	<b>16.4</b>	<b>I. Productos Tradicionales</b>
Agropecuario	17.1	25.8	24.7	19.3	15.7	5.6	3.9	3.3	1.0	3.1	4.4	7.1	16.4	Agropecuario
Minería	0.0	0.0	0.0	0.0	0.0	0.0	1.1	0.0	0.0	0.0	0.0	0.0	0.0	Minería
<b>II. Productos No Tradicionales</b>	<b>19.7</b>	<b>24.0</b>	<b>33.8</b>	<b>44.4</b>	<b>35.9</b>	<b>23.2</b>	<b>19.6</b>	<b>18.8</b>	<b>22.7</b>	<b>25.0</b>	<b>21.2</b>	<b>18.1</b>	<b>26.4</b>	<b>II. Productos No Tradicionales</b>
Agropecuario	19.2	23.5	33.8	44.1	35.7	22.7	19.6	17.9	22.6	24.0	19.2	17.8	25.3	Agropecuario
Maderas y Papeles	0.0	0.0	0.0	0.0	0.0	0.0	0.0	0.0	0.0	0.0	0.0	0.0	0.0	Maderas y Papeles
Metal-Mecánico	0.0	0.0	0.0	0.0	0.0	0.0	0.0	0.0	0.0	0.0	0.0	0.0	0.0	0.3
Minería No Metálica	0.0	0.0	0.0	0.0	0.0	0.0	0.0	0.0	0.0	0.0	0.0	0.0	0.0	0.0
Pesquero	0.0	0.0	0.0	0.2	0.1	0.0	0.0	0.0	0.0	0.0	0.0	0.0	0.0	0.0
Químico	0.5	0.4	0.0	0.0	0.0	0.4	0.0	0.9	0.1	1.0	1.8	0.2	0.6	0.6
Resto de No Tradicionales	0.0	0.1	0.0	0.0	0.0	0.0	0.0	0.0	0.0	0.0	0.0	0.1	0.0	0.0
Sidero-Metalúrgico y Joyería	0.0	0.0	0.0	0.0	0.0	0.0	0.0	0.0	0.0	0.0	0.0	0.0	0.0	0.0
Textil	0.0	0.0	0.0	0.1	0.0	0.0	0.0	0.0	0.0	0.0	0.1	0.0	0.2	0.2
<b>TOTAL EXPORTACIONES</b>	<b>36.8</b>	<b>49.8</b>	<b>58.6</b>	<b>63.7</b>	<b>51.6</b>	<b>28.8</b>	<b>24.5</b>	<b>22.1</b>	<b>23.7</b>	<b>28.1</b>	<b>25.5</b>	<b>25.2</b>	<b>42.8</b>	<b>TOTAL EXPORTACIONES</b>

1/ Cifras preliminares

FUENTE: SUNAT

ELABORACIÓN: BCRP Sucursal Piura. Departamento de Estudios Económicos



**ANEXO 6**

**LAMBAYEQUE: EXPORTACIONES DE PRODUCTOS NO TRADICIONALES 1/  
(Millones de US\$)**

TIPO	2015					2016								TIPO	
	AGO	SET	OCT	NOV	DIC	ENE	FEB	MAR	ABR	MAY	JUN	JUL	AGO		
Arroz	0.0	0.0	0.0	0.0	0.0	0.0	0.0	0.0	0.0	0.0	0.0	0.0	0.0	0.0	Arroz
Bananas	0.0	0.1	0.2	0.2	0.2	0.1	0.2	0.2	0.3	0.2	0.2	0.2	0.2	0.3	Bananas
Cortezas de limon	0.2	0.1	0.1	0.1	0.1	0.4	0.9	0.9	0.7	0.9	0.7	0.3	0.3	0.3	Cortezas de limon
Jugo de limon	0.1	0.1	0.1	0.1	0.2	0.0	0.0	0.1	0.2	0.2	0.3	0.2	0.2	0.2	Jugo de limon
Jugo de maracuya	3.3	2.6	1.1	1.6	1.8	2.6	3.1	1.9	1.3	2.5	3.3	3.0	4.4	Jugo de maracuya	
Mangos	0.1	0.0	0.1	0.9	2.2	4.4	5.8	2.8	1.7	0.8	0.2	0.5	0.2	Mangos	
Paltas	0.4	0.0	0.0	0.0	0.0	0.0	0.2	1.5	7.8	6.3	3.2	0.3	0.2	Paltas	
Uvas	0.0	0.7	14.2	21.4	12.0	2.6	0.1	0.0	0.0	0.0	0.1	0.4	1.8	Uvas	
Otras frutas	0.6	0.5	0.3	0.3	0.5	0.6	0.7	0.5	1.1	4.7	0.6	0.3	0.7	Otras frutas	
Frijoles	1.9	2.0	3.5	3.5	1.7	0.4	1.0	0.9	0.4	0.6	0.5	0.9	1.2	Frijoles	
Pimientos preparados	5.2	8.6	6.6	7.6	7.7	3.8	2.5	2.9	3.3	4.8	3.7	4.1	6.6	Pimientos preparados	
Otras legumbres	2.3	3.4	2.9	3.7	4.5	1.9	1.9	2.1	2.0	3.0	2.5	3.0	4.4	Otras legumbres	
Tabaco	0.0	0.0	0.0	0.0	0.0	0.0	0.0	0.0	0.0	0.0	0.0	0.0	0.0	Tabaco	
Cacao	0.1	0.0	0.0	0.0	0.0	0.0	0.0	0.0	0.0	0.0	0.0	0.0	0.1	Cacao	
Manteca de cacao	0.0	0.2	0.0	0.1	0.0	0.0	0.0	0.0	0.1	0.1	0.0	0.1	0.0	Manteca de cacao	
Paprika	0.0	0.0	0.1	0.4	0.3	0.4	0.2	0.1	0.0	0.1	0.0	0.0	0.0	Paprika	
Otros prod.agropec. no tradicionales	4.8	5.1	4.7	4.3	4.6	5.5	2.7	4.1	3.5	4.2	3.9	4.7	5.0	Otros prod.agropec. no tradicionales	
<b>AGROPECUARIOS</b>	<b>19.2</b>	<b>23.5</b>	<b>33.8</b>	<b>44.1</b>	<b>35.7</b>	<b>22.7</b>	<b>19.6</b>	<b>17.9</b>	<b>22.6</b>	<b>24.0</b>	<b>19.2</b>	<b>17.8</b>	<b>25.3</b>	<b>AGROPECUARIOS</b>	
Aceite esencial de limon	0.5	0.4	0.0	0.0	0.0	0.4	0.0	0.9	0.1	1.0	1.8	0.2	0.6	Aceite esencial de limon	
Otros productos químicos	0.0	0.0	0.0	0.0	0.0	0.0	0.0	0.0	0.0	0.0	0.0	0.0	0.0	Otros productos químicos	
<b>QUIMICOS</b>	<b>0.5</b>	<b>0.4</b>	<b>0.0</b>	<b>0.0</b>	<b>0.0</b>	<b>0.4</b>	<b>0.0</b>	<b>0.9</b>	<b>0.1</b>	<b>1.0</b>	<b>1.8</b>	<b>0.2</b>	<b>0.6</b>	<b>QUIMICOS</b>	
<b>OTROS NO TRADICIONALES</b>	<b>0.0</b>	<b>0.1</b>	<b>0.0</b>	<b>0.3</b>	<b>0.2</b>	<b>0.0</b>	<b>0.0</b>	<b>0.0</b>	<b>0.1</b>	<b>0.0</b>	<b>0.1</b>	<b>0.1</b>	<b>0.5</b>	<b>OTROS NO TRADICIONALES</b>	
<b>TOTAL DE EXPORTACIONES NO TRADICIONALES</b>	<b>19.7</b>	<b>24.0</b>	<b>33.8</b>	<b>44.4</b>	<b>35.9</b>	<b>23.2</b>	<b>19.6</b>	<b>18.8</b>	<b>22.7</b>	<b>25.0</b>	<b>21.2</b>	<b>18.1</b>	<b>26.4</b>	<b>TOTAL DE EXPORTACIONES NO TRADICIONALES</b>	

1/Cifras preliminares

FUENTE: SUNAT

ELABORACIÓN: BCRP Sucursal Plura. Departamento de Estudios Económicos



**ANEXO 7**

**LAMBAYEQUE: INGRESOS CORRIENTES DEL GOBIERNO CENTRAL 1/  
(Millones de soles)**

	2015					2016								
	AGO	SET	OCT	NOV	DIC	ENE	FEB	MAR	ABR	MAY	JUN	JUL	AGO	
<b>I. Ingresos Tributarios</b>	<b>39.1</b>	<b>44.7</b>	<b>42.5</b>	<b>51.5</b>	<b>48.7</b>	<b>52.4</b>	<b>42.4</b>	<b>51.1</b>	<b>58.2</b>	<b>46.2</b>	<b>42.9</b>	<b>42.4</b>	<b>50.2</b>	<b>I. Ingresos Tributarios</b>
<b>1. Impuestos a los ingresos</b>	<b>15.8</b>	<b>15.5</b>	<b>15.6</b>	<b>17.0</b>	<b>19.6</b>	<b>20.7</b>	<b>19.0</b>	<b>24.1</b>	<b>32.9</b>	<b>18.1</b>	<b>15.8</b>	<b>16.4</b>	<b>17.4</b>	<b>1. Impuestos a los ingresos</b>
-Personas Naturales	5.2	5.2	5.1	5.2	5.8	6.6	5.2	5.5	6.6	6.3	5.3	5.5	5.5	-Personas Naturales
-Personas Jurídicas	9.3	9.2	9.7	11.1	11.9	13.8	13.3	13.7	10.4	9.6	9.3	10.0	11.4	-Personas Jurídicas
-Regularización	1.4	1.1	0.7	0.7	1.8	0.3	0.5	5.0	15.9	2.2	1.3	0.9	0.5	-Regularización
<b>2. Impuesto a la Importación</b>	<b>0.0</b>	<b>0.0</b>	<b>0.0</b>	<b>0.0</b>	<b>0.0</b>	<b>0.0</b>	<b>0.0</b>	<b>0.0</b>	<b>0.0</b>	<b>0.0</b>	<b>0.0</b>	<b>0.0</b>	<b>0.0</b>	<b>2. Impuesto a la Importación</b>
<b>3. Impuestos General a las Ventas</b>	<b>17.5</b>	<b>21.7</b>	<b>19.5</b>	<b>23.0</b>	<b>19.8</b>	<b>27.8</b>	<b>20.4</b>	<b>20.7</b>	<b>15.7</b>	<b>19.6</b>	<b>20.5</b>	<b>18.9</b>	<b>26.4</b>	<b>3. Impuestos General a las Ventas</b>
-Operaciones Internas	17.5	21.7	19.5	23.0	19.8	27.8	20.4	20.7	15.7	19.6	20.5	18.9	26.4	-Operaciones Internas
-Operaciones Externas	0.0	0.0	0.0	0.0	0.0	0.0	0.0	0.0	0.0	0.0	0.0	0.0	0.0	-Operaciones Externas
<b>4. Impuestos Selectivo al Consumo</b>	<b>0.5</b>	<b>0.1</b>	<b>0.7</b>	<b>0.1</b>	<b>0.3</b>	<b>0.4</b>	<b>0.1</b>	<b>0.0</b>	<b>0.5</b>	<b>0.5</b>	<b>0.2</b>	<b>0.1</b>	<b>0.0</b>	<b>4. Impuestos Selectivo al Consumo</b>
<b>5. Otros ingresos tributarios</b>	<b>5.3</b>	<b>7.4</b>	<b>6.8</b>	<b>11.4</b>	<b>9.1</b>	<b>3.6</b>	<b>2.9</b>	<b>6.3</b>	<b>9.1</b>	<b>8.0</b>	<b>6.4</b>	<b>7.0</b>	<b>6.4</b>	<b>5. Otros ingresos tributarios</b>
<b>II. Ingresos No Tributarios</b>	<b>0.0</b>	<b>0.0</b>	<b>0.0</b>	<b>0.0</b>	<b>0.0</b>	<b>0.0</b>	<b>0.0</b>	<b>0.1</b>	<b>0.1</b>	<b>0.0</b>	<b>0.0</b>	<b>0.0</b>	<b>0.0</b>	<b>II. Ingresos No Tributarios</b>
<b>INGRESOS CORRIENTES (I+II)</b>	<b>39.1</b>	<b>44.7</b>	<b>42.6</b>	<b>51.5</b>	<b>48.7</b>	<b>52.4</b>	<b>42.4</b>	<b>51.2</b>	<b>58.3</b>	<b>46.3</b>	<b>43.0</b>	<b>42.4</b>	<b>50.3</b>	<b>INGRESOS CORRIENTES (I+II)</b>

1/ En Términos Reales

FUENTE: SUNAT

ELABORACIÓN: BCRP Sucursal Piura. Departamento de Estudios Económicos

**ANEXO 8**

**LAMBAYEQUE : GASTOS NO FINANCIEROS DEL GOBIERNO NACIONAL**

(Millones de soles)

	2015					2016								
	AGO	SET	OCT	NOV	DIC	ENE	FEB	MAR	ABR	MAY	JUN	JUL	AGO	
<b>GASTOS NO FINANCIEROS</b>	<b>87.3</b>	<b>107.1</b>	<b>93.4</b>	<b>96.2</b>	<b>169.9</b>	<b>76.2</b>	<b>82.5</b>	<b>88.4</b>	<b>84.4</b>	<b>76.4</b>	<b>96.7</b>	<b>116.9</b>	<b>87.0</b>	<b>GASTOS NO FINANCIEROS</b>
<b>a. GASTOS CORRIENTES</b>	<b>82.1</b>	<b>102.2</b>	<b>86.4</b>	<b>85.8</b>	<b>154.5</b>	<b>76.0</b>	<b>75.3</b>	<b>82.3</b>	<b>78.3</b>	<b>72.2</b>	<b>92.2</b>	<b>112.5</b>	<b>76.2</b>	<b>a. GASTOS CORRIENTES</b>
1. Personal y obligaciones sociales	33.1	32.7	26.3	28.4	39.3	33.0	30.4	30.9	30.2	31.8	46.7	50.8	34.0	1. Personal y obligaciones sociales
2. Pensiones y otras prestaciones sociales	21.0	20.4	22.0	20.5	35.8	20.5	20.7	20.4	21.4	20.9	20.3	37.7	21.2	2. Pensiones y otras prestaciones sociales
3. Bienes y servicios	18.6	24.7	28.0	29.0	64.4	4.8	11.3	15.3	12.7	12.8	11.3	13.2	13.8	3. Bienes y servicios
4. Donaciones y transferencias	1.9	6.0	0.0	4.6	2.4	16.7	4.8	9.6	7.3	0.4	4.4	4.3	0.0	4. Donaciones y transferencias
5. Otros gastos	7.5	18.4	10.1	3.3	12.6	1.0	8.1	6.1	6.7	6.3	9.6	6.5	7.3	5. Otros gastos
<b>b. GASTOS DE CAPITAL</b>	<b>5.2</b>	<b>4.9</b>	<b>7.0</b>	<b>10.4</b>	<b>15.4</b>	<b>0.2</b>	<b>7.2</b>	<b>6.1</b>	<b>6.1</b>	<b>4.2</b>	<b>4.4</b>	<b>4.4</b>	<b>10.8</b>	<b>b. GASTOS DE CAPITAL</b>
1. Adquisición de activos no financieros	5.2	4.9	6.9	10.4	15.4	0.2	7.2	6.1	4.4	4.2	3.7	4.4	3.6	1. Adquisición de activos no financieros
2. Otros gastos de capital	0.0	0.0	0.1	0.0	0.0	0.0	0.0	0.0	1.7	0.0	0.7	0.1	7.1	2. Otros gastos de capital

FUENTE: Ministerio de Economía y Finanzas.

ELABORACIÓN: BCRP Sucursal Piura. Departamento de Estudios Económicos



**ANEXO 9**

**LAMBAYEQUE: GASTOS NO FINANCIEROS DEL GOBIERNO REGIONAL**  
(Millones de soles)

	2015					2016								
	AGO	SET	OCT	NOV	DIC	ENE	FEB	MAR	ABR	MAY	JUN	JUL	AGO	
<b>GASTOS NO FINANCIEROS</b>	<b>73.5</b>	<b>74.4</b>	<b>81.3</b>	<b>83.1</b>	<b>158.1</b>	<b>64.8</b>	<b>57.9</b>	<b>91.3</b>	<b>162.9</b>	<b>76.9</b>	<b>81.1</b>	<b>82.1</b>	<b>79.5</b>	<b>GASTOS NO FINANCIEROS</b>
<b>a. GASTOS CORRIENTES</b>	<b>61.9</b>	<b>62.8</b>	<b>68.6</b>	<b>60.4</b>	<b>111.4</b>	<b>62.9</b>	<b>52.6</b>	<b>61.5</b>	<b>64.4</b>	<b>63.3</b>	<b>68.4</b>	<b>70.5</b>	<b>70.4</b>	<b>a. GASTOS CORRIENTES</b>
1. Personal y obligaciones sociales	39.3	39.3	39.9	40.4	57.8	45.0	35.8	41.0	40.1	40.6	40.1	48.4	41.3	1. Personal y obligaciones sociales
2. Pensiones y otras prestaciones sociales	8.8	8.2	8.4	8.3	11.0	11.7	8.6	8.3	8.7	8.5	8.4	10.7	8.6	2. Pensiones y otras prestaciones sociales
3. Bienes y servicios	13.3	14.6	19.8	10.8	35.5	5.8	7.8	11.8	15.2	13.6	19.4	10.8	17.4	3. Bienes y servicios
4. Donaciones y transferencias	0.0	0.0	0.0	0.0	0.0	0.0	0.0	0.0	0.0	0.0	0.0	0.0	0.0	4. Donaciones y transferencias
5. Otros gastos	0.5	0.7	0.5	0.9	7.1	0.4	0.4	0.0	0.4	0.6	0.5	0.6	3.0	5. Otros gastos
<b>b. GASTOS DE CAPITAL</b>	<b>11.6</b>	<b>11.6</b>	<b>12.7</b>	<b>22.7</b>	<b>46.7</b>	<b>1.9</b>	<b>5.3</b>	<b>29.8</b>	<b>98.5</b>	<b>13.6</b>	<b>12.7</b>	<b>11.6</b>	<b>9.2</b>	<b>b. GASTOS DE CAPITAL</b>
1. Adquisición de activos no financieros	11.6	11.6	12.7	22.7	46.7	1.9	5.3	29.8	98.5	13.6	11.5	11.6	9.2	1. Adquisición de activos no financieros
2. Otros gastos de capital	0.0	0.0	0.0	0.0	0.0	0.0	0.0	0.0	0.0	0.0	1.2	0.0	0.0	2. Otros gastos de capital

FUENTE: Ministerio de Economía y Finanzas.

ELABORACIÓN: BCRP Sucursal Piura. Departamento de Estudios Económicos





**ANEXO 10**

**LAMBAYEQUE: GASTOS NO FINANCIEROS DE LOS GOBIERNOS LOCALES**  
(Millones de soles)

	2015					2016								
	AGO	SET	OCT	NOV	DIC	ENE	FEB	MAR	ABR	MAY	JUN	JUL	AGO	
<b>GASTOS NO FINANCIEROS</b>	<b>36.6</b>	<b>34.1</b>	<b>38.1</b>	<b>44.8</b>	<b>157.5</b>	<b>27.6</b>	<b>32.9</b>	<b>52.5</b>	<b>43.8</b>	<b>46.6</b>	<b>44.8</b>	<b>56.6</b>	<b>39.0</b>	<b>GASTOS NO FINANCIEROS</b>
<b>a. GASTOS CORRIENTES</b>	<b>16.4</b>	<b>18.6</b>	<b>20.5</b>	<b>19.8</b>	<b>30.5</b>	<b>22.2</b>	<b>18.9</b>	<b>22.9</b>	<b>18.7</b>	<b>20.8</b>	<b>20.4</b>	<b>25.3</b>	<b>21.7</b>	<b>a. GASTOS CORRIENTES</b>
1. Personal y obligaciones sociales	6.8	9.1	9.4	8.7	13.3	15.3	7.8	9.9	7.0	9.3	8.7	12.8	10.1	1. Personal y obligaciones sociales
2. Pensiones y otras prestaciones sociales	1.5	1.9	2.5	2.0	3.2	0.8	1.4	1.6	1.8	1.6	1.5	1.9	2.3	2. Pensiones y otras prestaciones sociales
3. Bienes y servicios	7.4	7.1	7.8	8.5	13.4	5.4	9.1	10.4	9.2	9.3	9.2	9.9	8.0	3. Bienes y servicios
4. Donaciones y transferencias	0.3	0.2	0.2	0.3	0.4	0.2	0.2	0.3	0.2	0.1	0.3	0.3	0.3	4. Donaciones y transferencias
5. Otros gastos	0.4	0.3	0.6	0.3	0.2	0.5	0.4	0.7	0.5	0.5	0.6	0.4	0.9	5. Otros gastos
<b>b. GASTOS DE CAPITAL</b>	<b>20.2</b>	<b>15.5</b>	<b>17.6</b>	<b>25.0</b>	<b>127.0</b>	<b>5.4</b>	<b>14.0</b>	<b>29.6</b>	<b>25.1</b>	<b>25.8</b>	<b>24.4</b>	<b>31.3</b>	<b>17.4</b>	<b>b. GASTOS DE CAPITAL</b>
1. Adquisición de activos no financieros	20.1	15.4	17.6	24.9	127.0	5.3	13.5	28.6	24.5	25.2	22.3	31.3	17.4	1. Adquisición de activos no financieros
2. Otros gastos de capital	0.1	0.1	0.0	0.1	0.0	0.1	0.5	1.0	0.6	0.6	2.1	0.0	0.0	2. Otros gastos de capital

FUENTE: Ministerio de Economía y Finanzas.

ELABORACIÓN: BCRP Sucursal Piura. Departamento de Estudios Económicos

ANEXO 11

LAMBAYEQUE: CARTERA PESADA EN EL SISTEMA FINANCIERO 1/  
(En porcentajes)

ENTIDADES FINANCIERAS	2015						2016						ENTIDADES FINANCIERAS	
	JUL	AGO	SET	OCT	NOV	DIC	ENE	FEB	MAR	ABR	MAY	JUN		JUL
<b>AGROBANCO</b>	3.0	2.8	3.7	4.4	3.0	1.5	1.8	1.8	3.4	3.3	3.4	3.2	4.2	<b>AGROBANCO</b>
<b>BANCO DE LA NACIÓN 2/</b>	0.7	0.7	0.8	0.7	0.8	0.8	0.8	0.8	0.8	0.8	0.9	0.9	1.0	<b>BANCO DE LA NACIÓN 2/</b>
<b>A. BANCA MULTIPLE</b>	4.6	4.4	4.3	4.7	4.7	4.7	5.1	5.2	5.3	5.4	5.6	5.3	5.0	<b>A. BANCA MULTIPLE</b>
<b>B. INSTITUCIONES DE MICROFINANZAS</b>														<b>B. INSTITUCIONES DE MICROFINANZAS</b>
Cajas Municipales	4.4	4.5	4.3	4.4	4.6	4.1	5.6	4.6	5.0	4.6	4.8	4.5	4.7	Cajas Municipales
Cajas Rurales	14.4	15.9	14.5	14.8	15.5	14.8	11.6	12.0	12.2	8.7	8.2	5.1	5.3	Cajas Rurales
Edpymes	4.8	4.5	4.4	4.4	4.2	3.7	3.8	3.9	3.8	3.9	4.0	3.8	4.0	Edpymes
Empresas Financieras	6.5	6.5	6.0	5.9	5.7	5.7	5.7	5.9	5.8	5.3	5.4	5.5	5.2	Empresas Financieras
<b>TOTAL</b>	4.5	4.4	4.3	4.6	4.6	4.5	4.9	4.9	5.0	5.0	5.2	5.0	4.8	<b>TOTAL</b>

1/ Cifras preliminares

2/ Sólo considera los créditos de consumo

FUENTE : SBS - Instituciones Financieras

ELABORACIÓN: BCRP Sucursal Piura. Departamento de Estudios Económicos

