

**BANCO CENTRAL DE RESERVA DEL PERÚ**  
SUCURSAL PIURA



**AMAZONAS: Síntesis de Actividad Económica**  
**Diciembre 2016<sup>1</sup>**

**Departamento de Estudios Económicos**

---

<sup>1</sup> En el presente informe participaron Rosario Alama Salazar y José Lupú Figallo.

## ÍNDICE

	<i>Página</i>
<b>RESUMEN EJECUTIVO.....</b>	<b>3</b>
<b>I. ACTIVIDAD PRODUCTIVA.....</b>	<b>4</b>
1. Actividad primaria.....	4
1.1 Sector agropecuario.....	4
2. Otros indicadores sectoriales.....	5
2.1 Sector manufactura.....	5
2.2 Sector construcción.....	5
2.3 Arribos a los establecimientos de hospedaje.....	6
<b>II. SECTOR EXTERNO.....</b>	<b>6</b>
1. Exportaciones.....	6
<b>III. ASPECTOS LABORALES.....</b>	<b>7</b>
1. Empleo.....	7
<b>IV. CRÉDITO Y DEPÓSITOS.....</b>	<b>8</b>
1. Crédito.....	8
2. Depósitos.....	10
<b>V. EJECUCIÓN DEL PRESUPUESTO DE GASTOS DEL GOBIERNO GENERAL.....</b>	<b>11</b>
1. Gasto corriente no financiero.....	11
2. Gasto de capital.....	11
<b>VI. ANEXOS.....</b>	<b>13</b>



## RESUMEN EJECUTIVO

### Principales hechos de importancia

- En diciembre, la **actividad agropecuaria** decreció en 2,6 por ciento respecto de análogo mes del año previo.
- En cuanto a los **otros indicadores** de actividad económica en la región, se expandieron las exportaciones (456,9 por ciento), el crédito (14,3 por ciento) y la inversión pública (22,2 por ciento); en contraste, se contrajo los despachos de cemento (-34,7 por ciento) y se mantuvo paralizada la actividad de refinación de petróleo.

### Actividad primaria

- En diciembre, la actividad agropecuaria decreció en 2,6 por ciento respecto de similar mes del año, debido a la menor producción agrícola (-6,7 por ciento), principalmente de arroz (-15,2 por ciento interanual), limón (-36,8 por ciento) y papa (-37,2 por ciento). Por otro lado, el subsector pecuario creció 12,1 por ciento.

### Otros indicadores de actividad económica

- En diciembre, se mantuvo paralizada la actividad de procesamiento de **derivados del petróleo** en la Refinería El Milagro.
- En el mes bajo análisis, los **despachos de cemento** tuvieron una caída de 34,7 por ciento en relación con diciembre de 2015 en línea con el retroceso de la inversión pública.
- En diciembre, las **exportaciones** fueron de US\$ 4,8 millones, lo que significó un incremento de 456,9 por ciento interanual.
- El **crédito** aumentó en 14,3 por ciento respecto a diciembre de 2015. El financiamiento a empresas se expandió en 9,3 por ciento y el financiamiento a personas, en 26,9 por ciento.
- Por su parte, la **inversión pública** aumentó 22,2 por ciento, en términos reales, respecto a similar mes del año previo, por el mayor gasto de capital del Gobierno Regional (29,6 por ciento) y municipalidades (61,5 por ciento).

**CUADRO N° 1**  
**AMAZONAS**  
**OTROS INDICADORES DE ACTIVIDAD ECONÓMICA**  
(Variación % respecto a similar mes del año anterior)

	May.16	Jun.16	Jul.16	Ago.16	Set.16	Oct.16	Nov.16	Dic.16
Despachos de cemento 1/	↑ 9,9	↓ -13,8	↓ -31,3	↓ -17,0	↓ -25,9	↓ -47,1	↓ -41,7	↓ -34,7
Exportaciones 2/	↑ 42,7	↑ 372,4	↑ 170,2	↑ 440,8	↑ 337,7	↑ 209,2	↑ 285,5	↑ 456,9
Crédito 2/	↑ 11,9	↑ 7,9	↑ 11,7	↑ 11,5	↑ 12,7	↑ 12,9	↑ 13,9	↑ 14,3
Inversión pública 1/	↑ 56,7	↓ -18,2	↑ 11,2	↓ -11,0	↓ -33,3	↓ -41,3	↓ -9,0	↑ 22,2

1/ En términos reales.

2/ En términos nominales.

Fuentes: Petroperu, Cementos Selva, Ministerio de Trabajo, SBS y MEF.

## I. ACTIVIDAD PRODUCTIVA

### 1. Actividad primaria

#### 1.1 Sector agropecuario

- En diciembre, la actividad agropecuaria decreció en 2,6 por ciento respecto de similar mes del año pasado debido a la menor producción agrícola (-7,9 por ciento); la cual fue compensado parcialmente por la mayor producción pecuaria (12,1 por ciento). El retroceso del subsector agrícola obedeció principalmente a la menor producción de arroz (-15,2 por ciento interanual), limón (-36,8 por ciento) y papa (-37,2 por ciento). En el caso del cereal, la producción acumulada en el año es menor en 12,5 por ciento.

**CUADRO N° 2**  
**AMAZONAS**  
**SECTOR AGROPECUARIO 1/**  
(Toneladas)

Subsectores	Estructura Porcentual 2013 2/	Diciembre			Enero-Diciembre		
		2015	2016	Var.%	2015	2016	Var.%
<b>AGRÍCOLA</b>	<b>90,17</b>			<b>-6,7</b>			<b>-6,8</b>
<b>Orientada al mercado externo y agroindustria 2/</b>	<b>24,80</b>			<b>22,8</b>			<b>-1,9</b>
Café	18,98	0	85	n.d.	35 082	34 610	-1,3
Cacao	2,60	136	156	14,9	4 718	4 276	-9,4
Caña de azúcar	1,14	9 977	10 660	6,8	117 913	122 788	4,1
Maíz amarillo duro	2,08	559	912	63,3	27 843	27 920	0,3
<b>Orientada al mercado interno 2/</b>	<b>65,37</b>			<b>-7,9</b>			<b>-8,7</b>
Arroz	31,25	21 019	17 823	-15,2	351 620	307 571	-12,5
Frijol grano seco	1,55	155	221	42,8	7 319	6 179	-15,6
Limón	0,34	642	405	-36,8	6 940	6 308	-9,1
Maíz amiláceo	0,84	199	299	50,3	8 821	6 677	-24,3
Maíz choclo	0,50	112	143	26,9	7 214	6 445	-10,7
Naranja	0,31	267	225	-15,7	6 075	5 551	-8,6
Papa	3,66	2 214	1 391	-37,2	66 016	57 309	-13,2
Pastos	15,29	309 774	304 981	-1,5	2 803 480	2 814 874	0,4
Piña	0,48	630	578	-8,2	8 407	8 371	-0,4
Plátano	5,76	11 498	11 870	3,2	137 238	137 305	0,0
Yuca	5,39	13 856	12 862	-7,2	160 464	145 146	-9,5
<b>PECUARIO</b>	<b>9,83</b>			<b>12,1</b>			<b>8,2</b>
Carne de Ave 3/	0,16	47	262	456,1	620	2 180	251,3
Huevo	0,36	34	67	98,7	466	840	80,4
Carne de vacuno 3/	4,00	1 517	1 588	4,7	16 640	16 895	1,5
Leche	4,78	6 849	7 132	4,1	79 208	82 614	4,3
Carne de Ovino 3/	0,05	22	17	-24,7	193	149	-23,0
Carne de Porcino 3/	0,45	196	220	12,2	2 049	2 215	8,1
Carne de Caprino 3/	0,03	13	14	5,6	250	252	0,7
<b>SECTOR AGROPECUARIO</b>	<b>100,00</b>			<b>-2,6</b>			<b>-4,7</b>

1/ Cifras preliminares

2/ A precios de 2007

3/ Peso neto

Fuente: Ministerio de Agricultura y Riego

Elaboración: BCRP, Sucursal Piura. Departamento de Estudios Económicos

- En 2016, el sector agropecuario decreció en 4,7 por ciento debido a la menor producción de arroz (-12,5 por ciento), maíz amiláceo (-24,3 por ciento) y papa (-13,2 por ciento).
- En el transcurso de la campaña agrícola 2016-2017 (agosto-diciembre) se han instalado 37,4 mil hectáreas de cultivos transitorios, lo que implicó una disminución de 20,9 por ciento respecto de la campaña anterior. Este comportamiento obedeció básicamente a la caída en las siembras de arroz (-20,8 por ciento), maíz amarillo duro (-74,7 por ciento) y maíz choclo (-35,4 por ciento). El contexto fue uno de relativa restricción hídrica.



**CUADRO N° 3  
AMAZONAS  
SUPERFICIE SEMBRADA 1/  
(Hectáreas)**

CULTIVO	Diciembre		CAMPAÑA AGRÍCOLA 2/		Variación	
	2015	2016	2015-2016	2016-2017	Absoluta	Porcentual
<b>CULTIVOS TRANSITORIOS</b>	<b>13 005</b>	<b>13 737</b>	<b>47 341</b>	<b>37 414</b>	<b>-9 927</b>	<b>-21</b>
Arroz	5 534	3 713	19 734	15 612	-4 122	-21
Frijol G/S	2 037	3 417	6 699	6 095	-604	-9
Maíz Amarillo Duro	1 780	393	6 224	1 570	-4 654	-75
Maíz Amiláceo	2 126	4 871	6 712	7 654	942	14
Maíz Choclo	245	242	1 303	841	-463	-35
Olluco	40	50	149	120	-29	-20
Papa	228	193	1 156	846	-310	-27
Yuca	808	637	4 528	4 104	-424	-9
Otros	206	221	837	574	-263	-31
<b>CULTIVOS PERMANENTES</b>	<b>327</b>	<b>154</b>	<b>997</b>	<b>599</b>	<b>-398</b>	<b>-40</b>
Café	261	105	638	249	-389	-61
Cacao	25	9	75	126	51	68
Plátano	41	40	284	224	-60	-21
<b>Total</b>	<b>13 332</b>	<b>13 891</b>	<b>48 338</b>	<b>38 013</b>	<b>-10 325</b>	<b>-21,4</b>

1/ Cifras preliminares

2/ De Agosto a Diciembre

FUENTE: MINAGRI

## 2. Otros indicadores sectoriales

### 2.1 Sector manufactura

- En diciembre, se mantuvo paralizada la actividad de procesamiento de derivados del petróleo en la Refinería El Milagro. En el año, la caída de la producción de esta rama industrial fue de 40,5 por ciento.

**CUADRO N° 4  
AMAZONAS  
SECTOR MANUFACTURA 1/**

(Variación % real respecto a similar periodo del año anterior)

Ramas de actividad	Variación porcentual anual (%)	
	Diciembre	Enero-Diciembre
<b>MANUFACTURA PRIMARIA</b>	<b>n.d</b>	<b>-40,5</b>
Derivados de petróleo	n.d	-40,5
<b>SECTOR MANUFACTURA</b>	<b>n.d</b>	<b>-40,5</b>

Fuente: PETROPERÚ

### 2.2 Sector construcción

- En el mes bajo análisis, los despachos de cemento tuvieron una caída de 34,7 por ciento en relación con diciembre de 2015 en línea con el retroceso de la inversión pública de los últimos trimestres. Durante el año 2016, tales despachos se contrajeron en 26,6 por ciento respecto de similar período del año previo.

**GRÁFICO N° 1  
AMAZONAS  
CRECIMIENTO DE LOS DESPACHOS DE CEMENTO**  
(Variación % real respecto a similar mes del año anterior)

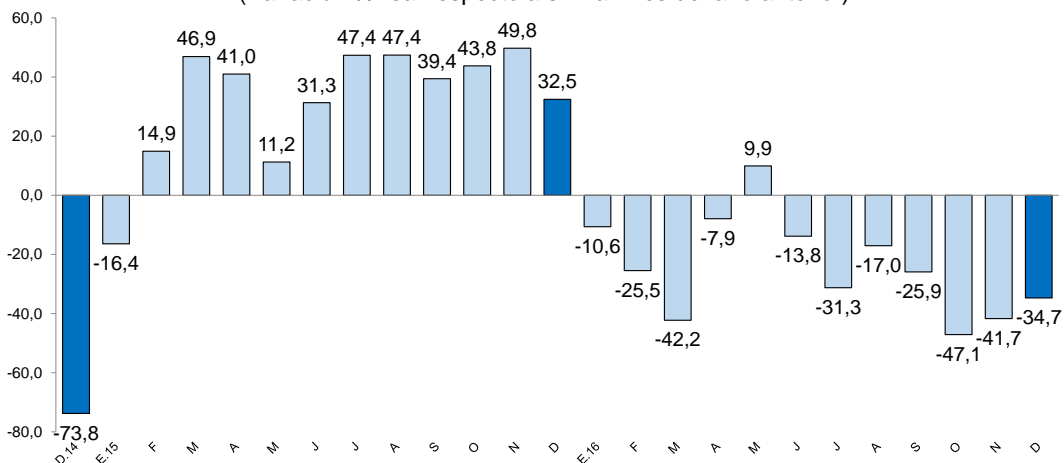

### 2.3 Arribos a los establecimientos de hospedaje

- En diciembre, el número de arribos a establecimientos de hospedaje aumentó en 2,5 por ciento respecto de similar mes del año anterior; lo que reflejó la mayor llegada de visitantes extranjeros (90,3 por ciento), que compensó la caída de visitantes nacionales (-0,02 por ciento). Asimismo, en el año, el flujo de visitantes se expandió en 3,3 por ciento.

**GRÁFICO N° 3  
AMAZONAS  
CRECIMIENTO DE ARRIBOS A ESTABLECIMIENTOS DE HOSPEDAJE**  
(Variación %)

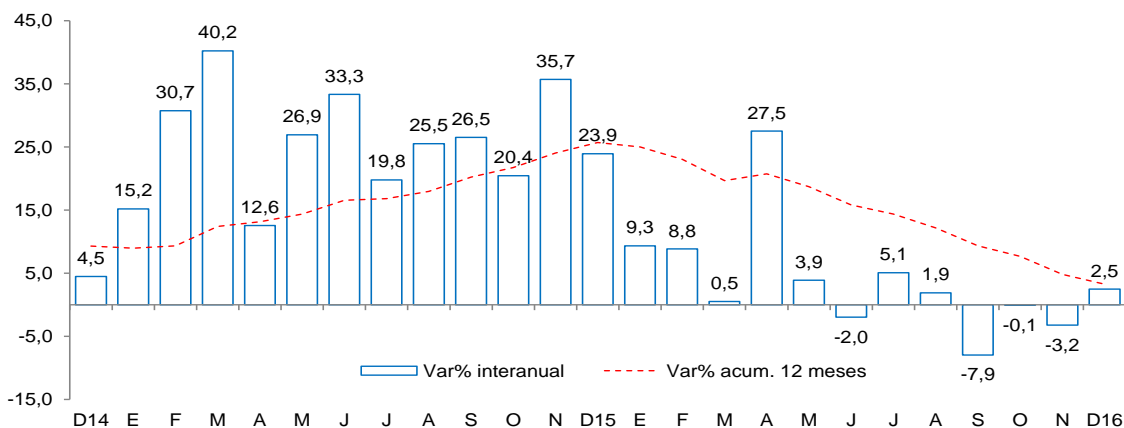

Fuente: Encuesta Mensual a Establecimientos de Hospedaje Temporal- MINCETUR

## II. SECTOR EXTERNO

### 1. Exportaciones

- En diciembre, las exportaciones en Amazonas (US\$ 4,8 millones) crecieron en 456,9 por ciento con respecto a similar mes del año anterior, debido a la mayor venta de café, pues no hubo venta de productos no tradicionales. Por su parte, en 2016, las exportaciones fueron de US\$ 29,0 millones, siendo superiores a las del año previo en 273,1 por ciento.



Los principales destinos fueron: Estados Unidos (36,4 por ciento del total), Alemania (16,2 por ciento), Suecia (15,4 por ciento), Canadá (8,5 por ciento), Bélgica (7,5 por ciento) y Países Bajos (5,1 por ciento).

**CUADRO N° 5**  
**AMAZONAS**  
**EXPORTACIONES POR GRUPO DE PRODUCTOS 1/**  
(Valor FOB en millones de US\$)

	Estructura % 2013	DICIEMBRE			ENERO - DICIEMBRE		
		2015	2016	Var %	2015	2016	Var %
<b>PRODUCTOS TRADICIONALES</b>	80,8%	<b>0,8</b>	<b>4,8</b>	<b>536,4</b>	<b>7,1</b>	<b>28,1</b>	<b>295,3</b>
Agropecuario	80,8%	0,8	4,8	536,4	7,1	28,1	295,3
<b>PRODUCTOS NO TRADICIONALES</b>	19,2%	<b>0,1</b>	<b>0,0</b>	<b>-100,0</b>	<b>0,7</b>	<b>0,9</b>	<b>37,9</b>
Agropecuario	18,3%	0,1	0,0	-100,0	0,6	0,9	57,1
Otros	0,9%	0,0	0,0	n.d.	0,1	0,0	-57,7
<b>TOTAL EXPORTACIONES</b>	100,0%	<b>0,9</b>	<b>4,8</b>	<b>456,9</b>	<b>7,8</b>	<b>29,0</b>	<b>273,1</b>

1/ Cifras preliminares

2/ En base a la estructura de similar período de 2013

FUENTE : SUNAT.

ELABORACIÓN: BCRP Sucursal Piura. Departamento de Estudios Económicos

### III. ASPECTOS LABORALES

#### 1. Empleo

- En diciembre, el empleo en la ciudad de Chachapoyas, en empresas privadas formales de 10 a más trabajadores, presentó una expansión del 9,4 por ciento con relación a análogo mes del año anterior. Este comportamiento se debió a la mayor contratación de trabajadores en el sector de servicios (9,9 por ciento).

**CUADRO N° 6**  
**CIUDAD DE CHACHAPOYAS: ÍNDICE MENSUAL DE EMPLEO EN EMPRESAS PRIVADAS FORMALES DE 10 Y MÁS TRABAJADORES POR RAMA DE ACTIVIDAD ECONÓMICA 1/**

Sectores	Diciembre			Enero-Diciembre		
	2015	2016	Var.%	2015	2016	Var.%
Extractiva 2/	-	-	-	-	-	-
Industria manufacturera	72,7	72,7	0,00	72,7	72,7	0,0
Comercio	-	-	-	-	-	-
Transporte, almacenes y comunicaciones	115,7	125,4	8,33	114,9	116,5	1,4
Servicios 3/	104,2	114,5	9,94	103,9	101,5	-2,3
<b>Total</b>	<b>101,49</b>	<b>111,00</b>	<b>9,37</b>	<b>101,21</b>	<b>99,51</b>	<b>-1,68</b>

Nota: La información corresponde al primer día de cada mes.

1/ Cifras preliminares.

2/ Conformada por las subramas agricultura, pesca y minería.

3/ Comprende las subramas servicios a empresas, restaurantes y hoteles, instituciones financieras, enseñanza, servicios sociales; electricidad, gas y agua.

Fuente: MTPE - Encuesta Nacional de Variación del Empleo (ENVME)

Elaboración: BCRP, Sucursal Piura. Departamento de Estudios Económicos.

**GRÁFICO N° 5**  
**CIUDAD DE CHACHAPOYAS: EMPLEO FORMAL URBANO EN EMPRESAS DE 10 Y MÁS TRABAJADORES**  
 (Variación % respecto a similar mes del año anterior)



Fuente: Ministerio de Trabajo y Promoción del Empleo

#### IV. CRÉDITO Y DEPÓSITOS

##### 1. Crédito

- En diciembre, el crédito registró un aumento de 14,3 por ciento interanual, el cual significó un ritmo de crecimiento mayor al observado en similar mes del año pasado (9,5 por ciento).
- Según tipo de moneda, el crédito en moneda nacional se expandió en 14,8 por ciento interanual, representando el 98,9 por ciento del total; por otra parte, las colocaciones en moneda extranjera se contrajeron en 15,3 por ciento desde una base reducida.

**CUADRO N° 6**  
**AMAZONAS: CRÉDITO 1/**  
 (SalDOS en millones de soles)

	SalDOS en millones de soles con TCF 1/		Tasa de crecimiento (%)	
	Nov-16	Dic-16	Mes	12 Meses
<b>POR TIPO DE CRÉDITO</b>				
Empresas	383	390	1,9	9,1
Personas	155	159	2,6	29,6
<b>TOTAL</b>	<b>537</b>	<b>549</b>	<b>2,1</b>	<b>14,3</b>
<b>POR TIPO DE MONEDA</b>				
MN	532	543	2,1	14,8
ME (Mill. US\$)	2	2	4,4	-15,3

1/ Calculado a partir de salDOS con tipo de cambio fijo (S/ 3,41 por US\$)

Fuente: SBS y AFP.

Elaboración: BCRP - Sucursal Piura. Departamento de Estudios Económicos.



**GRÁFICO Nº 3**  
**AMAZONAS: EVOLUCIÓN DEL CRÉDITO 1/**  
 (Variación % respecto a similar mes del año anterior)

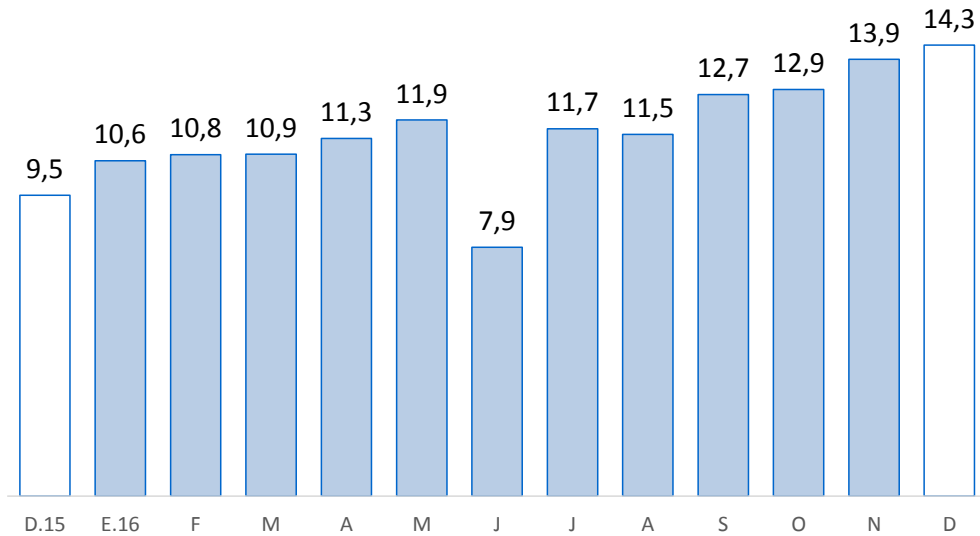

Fuente: SBS y AFP

1/ Comprende banca múltiple, cajas municipales, cajas rurales, edpymes y financieras.

- En cuanto al tipo de crédito, el financiamiento a personas creció 29,6 por ciento. Por otra parte, el financiamiento a empresas registró un crecimiento de 9,1 por ciento interanual.

**GRÁFICO Nº 4**  
**AMAZONAS: EVOLUCIÓN POR TIPO DE CRÉDITO**  
 (Variación % respecto a similar mes del año anterior)

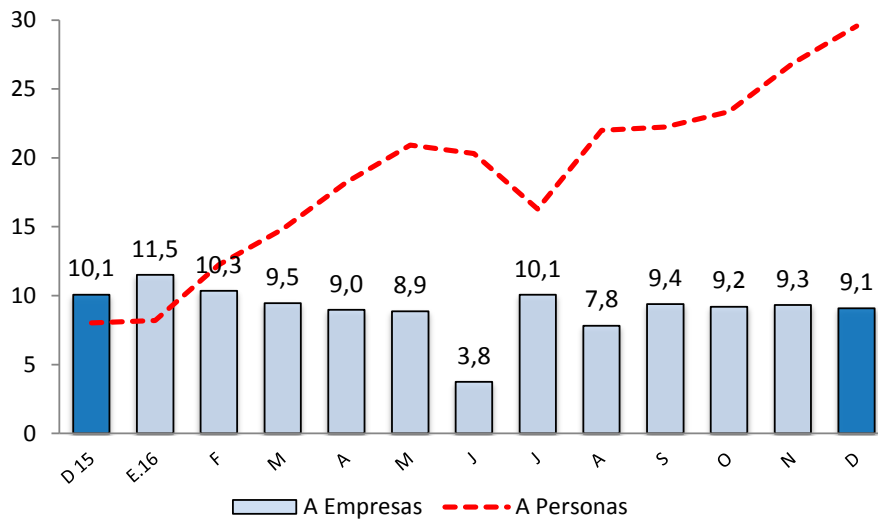

Fuente: SBS y AFP.

- La tasa de morosidad registrada en noviembre último fue de 7,2 por ciento, superior en 0,9 por ciento a la registrada en el mismo mes de 2015 y encima de la mora promedio nacional (3,3 por ciento). La morosidad de la banca múltiple fue de 11,4 por ciento; cajas municipales, 6,6 por ciento; Edpymes, 7,9 por ciento; Agrobanco, 6,6 por ciento; empresas financieras, 2,1 por ciento y Banco de la Nación, 1,6 por ciento.



**GRÁFICO Nº 5**  
**AMAZONAS: TASA DE MOROSIDAD**  
 (Porcentaje)

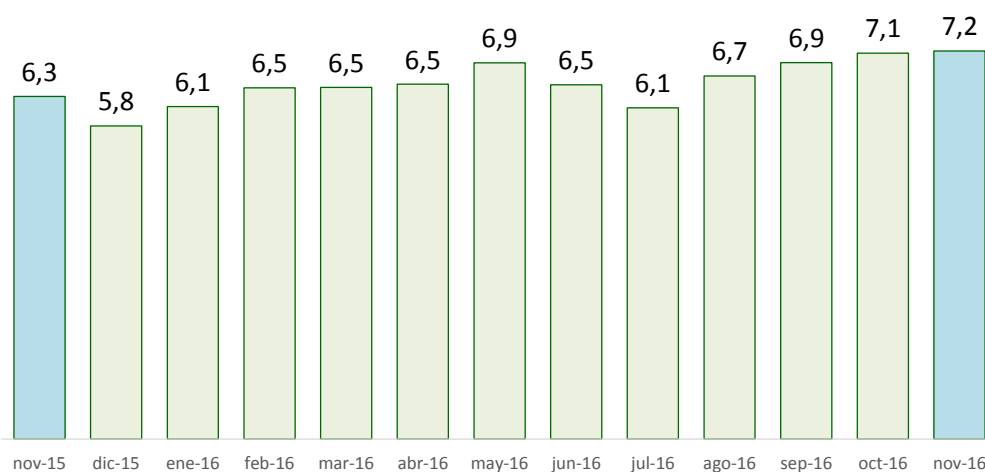

Fuente: SBS y AFP

Elaboración: BCRP – Sucursal Piura. Departamento de Estudios Económicos

## 2. Depósitos

- En diciembre, los depósitos en las instituciones financieras aumentaron 5,8 por ciento interanual, mostrando un crecimiento menor que el registrado en análogo mes del año anterior (14,4 por ciento).
- Por tipo de moneda, los depósitos en soles crecieron 5,1 por ciento interanual, mientras que los depósitos en moneda extranjera aumentaron en 27,3 por ciento. La tasa de dolarización de los depósitos en el mes bajo análisis fue de 3,8 por ciento.

**CUADRO Nº 7**  
**AMAZONAS: DEPÓSITOS 1/**  
 (SalDOS en millones de soles)

	SalDOS en millones de soles con TCF 1/		Tasa de crecimiento (%)	
	Nov-16	Dic-16	Mes	12 Meses
	<b>POR TIPO DE DEPÓSITO</b>			
Vista	93	102	9,5	-6,6
Ahorro	198	216	8,8	9,7
Plazo	36	37	2,2	25,1
<b>TOTAL</b>	<b>327</b>	<b>354</b>	<b>8,3</b>	<b>5,8</b>
MN	317	341	7,6	5,1
ME (Mill. US\$)	3	4	30,3	27,3

1/ Calculado a partir de saldos con tipo de cambio fijo (S/ 3,41 por US\$)

Fuente: SBS y AFP.

Elaboración: BCRP - Sucursal Piura. Departamento de Estudios Económicos.

- Según tipo de depósito, los ahorros corrientes, que representan el 60,9 por ciento del total, mostraron una expansión interanual de 9,7 por ciento, mientras que los depósitos a plazo crecieron en 25,1 por ciento y los depósitos a la vista se redujeron en 6,6 por ciento.

**GRÁFICO Nº 6**  
**AMAZONAS: CRECIMIENTO DE LOS DEPÓSITOS 1/**  
 (Variación % nominal respecto a similar mes del año anterior)

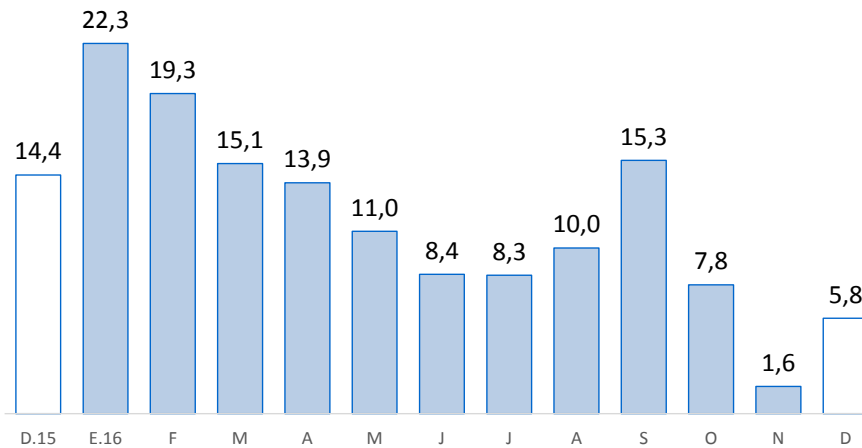

Fuente: SBS y AFP

1/ Comprende banca múltiple, cajas municipales, cajas rurales y financieras.

## V. EJECUCIÓN DEL PRESUPUESTO DE GASTOS DEL GOBIERNO GENERAL

### 1. Gasto corriente no financiero

- En diciembre, el gasto público corriente no financiero alcanzó los S/ 147,0 millones y disminuyó en 19,5 por ciento, en términos reales, respecto a similar mes del año anterior. Este comportamiento obedeció al menor gasto en el Gobierno Nacional (-40,3 por ciento) en el pago de bienes y servicios (-53,7 por ciento) y transferencias (-29,1 por ciento).

**CUADRO Nº 9**  
**AMAZONAS: GASTO PÚBLICO 1/2**  
 (Millones de soles)

	DICIEMBRE			ENERO - DICIEMBRE		
	2015	2016	Var.% real	2015	2016	Var.% real
Gobierno Nacional	88	54	-40,3	602	424	-31,9
Gobierno Regional	72	76	2,4	445	523	13,4
Gobiernos Locales	17	17	-5,3	114	117	-1,5
<b>TOTAL</b>	<b>177</b>	<b>147</b>	<b>-19,5</b>	<b>1 161</b>	<b>1 063</b>	<b>-11,6</b>

1/ Información actualizada al 31 de diciembre 2016

2/ Comprende el gasto en remuneraciones, pensiones, bienes y servicios.

Fuente: MEF.

Elaboración: BCRP - Sucursal Piura. Departamento de Estudios Económicos.

### 2. Gasto de capital

- En diciembre, la inversión pública total alcanzó los S/ 166,1 millones, mostrando un incremento del 22,2 por ciento, en términos reales, respecto de análogo mes del año pasado, por el mayor gasto de capital del Gobierno Regional (29,6 por ciento) y municipalidades (61,5 por ciento).

**CUADRO Nº 10**  
**AMAZONAS: INVERSIÓN PÚBLICA 1/ 2/**  
(Millones de soles)

	DICIEMBRE			ENERO - DICIEMBRE		
	2015	2016	Var.% real	2015	2016	Var.% real
Gobierno Nacional	40	27	-35,1	344	288	-19,0
Gobierno Regional	41	54	29,6	180	192	3,6
Gobiernos Locales	51	85	61,5	235	232	-4,6
<b>Inversión Pública</b>	<b>132</b>	<b>166</b>	<b>22,2</b>	<b>759</b>	<b>713</b>	<b>-9,2</b>

1/ Información actualizada al 31 de diciembre 2016

2/ Comprende el gasto en remuneraciones, pensiones, bienes y servicios.

Fuente: MEF.

Elaboración: BCRP - Sucursal Piura. Departamento de Estudios Económicos.

**GRÁFICO Nº 8**  
**AMAZONAS: CRECIMIENTO DE LA INVERSIÓN PÚBLICA 1/**  
(Variación % real)

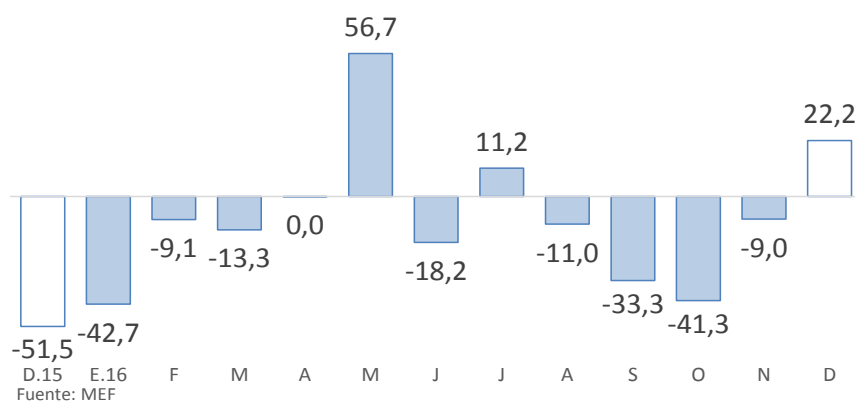

- En cuanto al avance de la inversión pública, al término del mes bajo análisis, representa el 75,0 por ciento del Presupuesto Institucional Modificado (PIM), ascendente a S/ 950 millones. El Gobierno Nacional registra una ejecución del 78,4 por ciento, el Gobierno Regional del 76,5 por ciento y los Gobiernos Locales, del 70,2 por ciento.
- La inversión pública del Gobierno Nacional se redujo en 35,1 por ciento, debido al menor gasto en infraestructura vial (de S/ 21,3 a S/ 7,4 millones) asociado al menor pago por concesiones viales (de S/ 20,4 millones a cero); además, los menores devengados en instalaciones educativas diversas (de S/ 3,7 a S/ 2,4 millones) del Servicio Educativo del Nivel Superior en la provincia de Bagua.
- Con relación al Gobierno Regional (29,6 por ciento), la mayor inversión en el mes muestra la evolución positiva en infraestructura vial (de S/ 0,3 a S/ 13,4 millones) principalmente en las provincias de Bagua, Uctubamaba y Chachapoyas.
- Por su parte, la inversión de los Gobiernos Locales (61,5 por ciento) aumentó principalmente en obras de agua y saneamiento (de S/ 17,6 a S/ 37,1 millones), en instalaciones educativas (de S/ 8,7 a S/ 12,9 millones) e infraestructura vial (de S/ 10,3 a S/ 14,6 millones).

**VI. ANEXOS**

**ANEXO 1**

**AMAZONAS: PRODUCCIÓN AGROPECUARIA 1/  
(TM)**

	2015	2016													
	DIC	ENE	FEB	MAR	ABR	MAY	JUN	JUL	AGO	SET	OCT	NOV	DIC		
<b>AGRÍCOLA</b>															<b>AGRÍCOLA</b>
Arroz	21 019	21 354	22 925	37 112	34 482	25 448	30 309	31 159	25 618	29 227	31 450	22 327	17 823	Arroz	
Cacao	136	196	219	313	442	507	623	581	467	424	275	204	156	Cacao	
Café	0	0	0	163	5 176	8 224	8 056	7 516	4 523	1 643	603	96	85	Café	
Caña de azúcar	9 977	10 129	9 542	9 885	9 780	9 826	9 873	9 928	10 182	9 978	10 316	10 128	10 660	Caña de azúcar	
Frijol g/s	155	186	153	176	127	318	2 821	1 710	129	102	0	7	221	Frijol g/s	
Limón Sutil	642	500	531	555	556	568	573	551	540	500	529	486	405	Limón Sutil	
Maíz Amiláceo	199	0	485	211	22	281	3 086	2 674	79	112	78	0	299	Maíz Amiláceo	
Maíz Amarillo Duro	559	1 006	1 157	3 487	3 049	4 691	3 077	2 312	3 055	4 562	400	420	912	Maíz Amarillo Duro	
Maíz choclo	112	186	362	1 541	2 674	1 765	330	0	0	0	49	53	143	Maíz choclo	
Naranja	267	314	374	415	439	895	844	466	386	343	484	258	225	Naranja	
Olluco	59	62	52	18	40	254	354	348	152	31	49	64	146	Olluco	
Papa	2 214	3 229	4 297	3 900	3 103	4 989	7 630	6 725	5 020	5 708	5 401	3 719	1 391	Papa	
Pastos	309 774	213 845	209 464	218 252	227 967	221 764	218 849	212 908	213 778	209 424	209 754	241 226	304 981	Pastos	
Piña	630	621	740	836	776	714	672	769	700	621	649	587	578	Piña	
Plátano	11 498	11 293	11 390	11 985	11 477	11 221	11 388	11 296	11 785	11 510	11 464	11 431	11 870	Plátano	
Yuca	13 856	11 272	12 867	12 403	12 734	13 631	11 466	12 650	12 074	11 232	10 598	12 140	12 862	Yuca	
<b>PECUARIO</b>														<b>PECUARIO</b>	
Carne de ave <sup>2/</sup>	47	46	115	291	262	176	169	67	123	138	209	320	262	Carne de ave <sup>2/</sup>	
Carne de caprino <sup>2/</sup>	13	12	11	11	12	13	13	14	13	12	11	12	14	Carne de caprino <sup>2/</sup>	
Carne de ovino <sup>2/</sup>	22	11	12	12	11	12	12	12	12	12	12	14	17	Carne de ovino <sup>2/</sup>	
Carne de porcino <sup>2/</sup>	196	166	174	175	171	181	184	187	188	186	187	195	220	Carne de porcino <sup>2/</sup>	
Carne de vacuno <sup>2/</sup>	1 517	1 375	1 442	1 360	1 342	1 371	1 424	1 374	1 437	1 409	1 380	1 393	1 588	Carne de vacuno <sup>2/</sup>	
Huevos	34	53	72	74	75	74	73	73	71	71	69	68	67	Huevos	
Leche	6 849	7 049	6 616	7 354	7 247	7 411	6 761	6 775	6 638	6 284	6 659	6 688	7 132	Leche	

1/ Cifras preliminares

2/ Peso neto

FUENTE: Dirección Regional de Agricultura

ELABORACIÓN: BCRP Sucursal Piura. Departamento de Estudios Económicos



ANEXO 2

AMAZONAS: PRODUCCIÓN MANUFACTURERA 1/  
(Índice de volumen físico : 1998 = 100)

DESCRIPCIÓN	2015	2016												DESCRIPCIÓN	
	DIC	ENE	FEB	MAR	ABR	MAY	JUN	JUL	AGO	SET	OCT	NOV	DIC		
<b>Manufactura Primaria</b>															<b>Manufactura Primaria</b>
Diesel y Fuel Oil	0.0	0.0	0.0	22.6	0.0	0.0	0.0	0.0	0.0	0.0	0.0	0.0	0.0	0.0	Diesel y Fuel Oil
Gasolinas	0.0	0.0	0.0	0.0	0.0	0.0	0.0	0.0	0.0	0.0	0.0	0.0	0.0	0.0	Gasolinas
Turbo y Kerosene	0.0	0.0	0.0	0.0	0.0	0.0	0.0	0.0	0.0	0.0	0.0	0.0	0.0	0.0	Turbo y Kerosene
<b>TOTAL</b>	<b>0.0</b>	<b>0.0</b>	<b>0.0</b>	<b>12.8</b>	<b>0.0</b>	<b>0.0</b>	<b>0.0</b>	<b>0.0</b>	<b>0.0</b>	<b>0.0</b>	<b>0.0</b>	<b>0.0</b>	<b>0.0</b>	<b>0.0</b>	<b>TOTAL</b>

1/ Cifras Preliminares

FUENTE: PETROPERU

ELABORACIÓN: BCRP Sucursal Piura. Departamento de Estudios Económicos



**ANEXO 3**

**AMAZONAS: PRODUCCIÓN MANUFACTURERA 1/  
(Variación Porcentual)**

DESCRIPCIÓN	2015	2016												DESCRIPCIÓN	
	DIC	ENE	FEB	MAR	ABR	MAY	JUN	JUL	AGO	SET	OCT	NOV	DIC		
<b>Manufactura Primaria</b>															<b>Manufactura Primaria</b>
Diesel y Fuel Oil	-100.0	-100.0	n.d.	205.7	n.d.	n.d.	n.d.	n.d.	n.d.	n.d.	n.d.	n.d.	n.d.	n.d.	Diesel y Fuel Oil
Gasolinas	-100.0	-100.0	-100.0	n.d.	n.d.	n.d.	n.d.	n.d.	n.d.	n.d.	n.d.	n.d.	n.d.	n.d.	Gasolinas
Turbo y Kerosene	n.d.	n.d.	n.d.	n.d.	n.d.	n.d.	n.d.	n.d.	n.d.	n.d.	n.d.	n.d.	n.d.	n.d.	Turbo y Kerosene
<b>TOTAL</b>	<b>-100.0</b>	<b>-100.0</b>	<b>-100.0</b>	<b>205.7</b>	<b>n.d.</b>	<b>n.d.</b>	<b>n.d.</b>	<b>n.d.</b>	<b>n.d.</b>	<b>n.d.</b>	<b>n.d.</b>	<b>n.d.</b>	<b>n.d.</b>	<b>n.d.</b>	<b>TOTAL</b>

1/ Variación mayor a 1000 por ciento.

FUENTE: PETROPERU

ELABORACION: BCRP. Sucursal Piura. Departamento de Estudios Económicos.





ANEXO 4

AMAZONAS: EXPORTACIONES FOB POR GRUPOS DE PRODUCTO 1/  
Millones de US\$

TIPO	2015	2016												TIPO
	DIC	ENE	FEB	MAR	ABR	MAY	JUN	JUL	AGO	SET	OCT	NOV	DIC	
<b>I. Productos Tradicionales</b>	<b>0.8</b>	<b>0.3</b>	<b>0.7</b>	<b>0.0</b>	<b>0.2</b>	<b>0.2</b>	<b>1.0</b>	<b>2.5</b>	<b>4.2</b>	<b>5.4</b>	<b>3.5</b>	<b>5.0</b>	<b>4.8</b>	<b>I. Productos Tradicionales</b>
Agropecuario	0.8	0.3	0.7	0.0	0.2	0.2	1.0	2.5	4.2	5.4	3.5	5.0	4.8	Agropecuario
<b>II. Productos No Tradicionales</b>	<b>0.1</b>	<b>0.0</b>	<b>0.0</b>	<b>0.0</b>	<b>0.0</b>	<b>0.1</b>	<b>0.1</b>	<b>0.3</b>	<b>0.0</b>	<b>0.2</b>	<b>0.2</b>	<b>0.0</b>	<b>0.0</b>	<b>II. Productos No Tradicionales</b>
Agropecuario	0.1	0.0	0.0	0.0	0.0	0.1	0.1	0.3	0.0	0.2	0.2	0.0	0.0	Agropecuario
Maderas y Papeles	0.0	0.0	0.0	0.0	0.0	0.0	0.0	0.0	0.0	0.0	0.0	0.0	0.0	Maderas y Papeles
Metal-Mecánico	0.0	0.0	0.0	0.0	0.0	0.0	0.0	0.0	0.0	0.0	0.0	0.0	0.0	Metal-Mecánico
Minería No Metálica	0.0	0.0	0.0	0.0	0.0	0.0	0.0	0.0	0.0	0.0	0.0	0.0	0.0	Minería No Metálica
Químico	0.0	0.0	0.0	0.0	0.0	0.0	0.0	0.0	0.0	0.0	0.0	0.0	0.0	Químico
Resto de No Tradicionales	0.0	0.0	0.0	0.0	0.0	0.0	0.0	0.0	0.0	0.0	0.0	0.0	0.0	Resto de No Tradicionales
Sidero-Metalúrgico y Joyería	0.0	0.0	0.0	0.0	0.0	0.0	0.0	0.0	0.0	0.0	0.0	0.0	0.0	Sidero-Metalúrgico y Joyería
Textil	0.0	0.0	0.0	0.0	0.0	0.0	0.0	0.0	0.0	0.0	0.0	0.0	0.0	Textil
<b>TOTAL EXPORTACIONES</b>	<b>0.9</b>	<b>0.4</b>	<b>0.7</b>	<b>0.0</b>	<b>0.2</b>	<b>0.3</b>	<b>1.1</b>	<b>2.8</b>	<b>4.2</b>	<b>5.5</b>	<b>3.6</b>	<b>5.0</b>	<b>4.8</b>	<b>TOTAL EXPORTACIONES</b>

1/ Cifras preliminares

FUENTE: SUNAT

ELABORACIÓN: BCRP Sucursal Piura. Departamento de Estudios Económicos



**ANEXO 5**

**AMAZONAS: EXPORTACIONES DE PRODUCTOS NO TRADICIONALES 1/  
(Millones de US\$)**

TIPO	2015	2016												TIPO
	DIC	ENE	FEB	MAR	ABR	MAY	JUN	JUL	AGO	SET	OCT	NOV	DIC	
Cacao	0.11	0.00	0.00	0.00	0.00	0.10	0.10	0.27	0.00	0.10	0.16	0.00	0.00	Cacao
Otros prod.agropec. no tradicionales	0.00	0.00	0.00	0.00	0.00	0.00	0.00	0.00	0.00	0.07	0.02	0.00	0.00	Otros prod.agropec. no tradicionales
<b>AGROPECUARIO</b>	<b>0.11</b>	<b>0.00</b>	<b>0.00</b>	<b>0.00</b>	<b>0.01</b>	<b>0.10</b>	<b>0.10</b>	<b>0.27</b>	<b>0.00</b>	<b>0.16</b>	<b>0.18</b>	<b>0.00</b>	<b>0.00</b>	<b>AGROPECUARIO</b>
<b>OTROS NO TRADICIONALES</b>	<b>0.00</b>	<b>0.03</b>	<b>0.00</b>	<b>0.00</b>	<b>0.00</b>	<b>0.00</b>	<b>0.00</b>	<b>0.00</b>	<b>0.00</b>	<b>0.02</b>	<b>0.00</b>	<b>0.00</b>	<b>0.00</b>	<b>OTROS NO TRADICIONALES</b>
<b>TOTAL EXPORTACIONES NO TRADICIONALES</b>	<b>0.11</b>	<b>0.03</b>	<b>0.00</b>	<b>0.00</b>	<b>0.01</b>	<b>0.10</b>	<b>0.10</b>	<b>0.27</b>	<b>0.00</b>	<b>0.18</b>	<b>0.18</b>	<b>0.00</b>	<b>0.00</b>	<b>TOTAL EXPORTACIONES NO TRADICIONALES</b>

1/ Cifras preliminares

FUENTE: SUNAT [www.sunat.gob.pe](http://www.sunat.gob.pe)

ELABORACIÓN: BCRP Sucursal Piura. Departamento de Estudios Económicos



ANEXO 6

**AMAZONAS: INGRESOS CORRIENTES DEL GOBIERNO CENTRAL 1/**  
(Millones de soles)

	2015	2016												
	DIC	ENE	FEB	MAR	ABR	MAY	JUN	JUL	AGO	SET	OCT	NOV	DIC	
<b>I. Ingresos Tributarios</b>	<b>3.4</b>	<b>3.8</b>	<b>3.1</b>	<b>4.1</b>	<b>4.1</b>	<b>3.5</b>	<b>3.5</b>	<b>2.7</b>	<b>3.7</b>	<b>3.4</b>	<b>3.7</b>	<b>4.2</b>	<b>3.8</b>	<b>I. Ingresos Tributarios</b>
<b>1. Impuestos a los ingresos</b>	<b>2.6</b>	<b>3.1</b>	<b>2.5</b>	<b>3.2</b>	<b>3.2</b>	<b>2.5</b>	<b>2.5</b>	<b>2.2</b>	<b>2.5</b>	<b>2.6</b>	<b>2.5</b>	<b>2.6</b>	<b>2.8</b>	<b>1. Impuestos a los ingresos</b>
-Personas Naturales	0.6	0.8	0.6	0.6	0.6	0.7	0.7	0.7	0.6	0.6	0.6	0.7	0.8	-Personas Naturales
-Personas Jurídicas	2.0	2.2	1.9	1.8	1.6	1.6	1.6	1.4	1.9	2.0	1.9	1.9	2.0	-Personas Jurídicas
-Regularización	0.0	0.1	0.0	0.8	1.0	0.2	0.2	0.0	0.0	0.0	0.0	0.0	0.0	-Regularización
<b>2. Impuestos a la Importación</b>	<b>0.0</b>	<b>0.0</b>	<b>0.0</b>	<b>0.0</b>	<b>0.0</b>	<b>0.0</b>	<b>0.0</b>	<b>0.0</b>	<b>0.0</b>	<b>0.0</b>	<b>0.0</b>	<b>0.0</b>	<b>0.0</b>	<b>2. Impuestos a la Importación</b>
<b>3. Impuestos General a las Ventas</b>	<b>0.4</b>	<b>0.3</b>	<b>0.2</b>	<b>0.4</b>	<b>0.3</b>	<b>0.4</b>	<b>0.4</b>	<b>0.2</b>	<b>0.8</b>	<b>0.3</b>	<b>0.6</b>	<b>0.8</b>	<b>0.5</b>	<b>3. Impuestos General a las Ventas</b>
-Operaciones Internas	0.4	0.3	0.2	0.4	0.3	0.4	0.4	0.2	0.8	0.3	0.6	0.8	0.5	-Operaciones Internas
-Operaciones Externas	0.0	0.0	0.0	0.0	0.0	0.0	0.0	0.0	0.0	0.0	0.0	0.0	0.0	-Operaciones Externas
<b>4. Impuestos Selectivo al Consumo</b>	<b>0.0</b>	<b>0.0</b>	<b>0.0</b>	<b>0.0</b>	<b>0.0</b>	<b>0.0</b>	<b>0.0</b>	<b>0.0</b>	<b>0.0</b>	<b>0.0</b>	<b>0.0</b>	<b>0.0</b>	<b>0.0</b>	<b>4. Impuestos Selectivo al Consumo</b>
<b>5. Otros ingresos tributarios</b>	<b>0.5</b>	<b>0.3</b>	<b>0.5</b>	<b>0.5</b>	<b>0.6</b>	<b>0.5</b>	<b>0.5</b>	<b>0.4</b>	<b>0.4</b>	<b>0.5</b>	<b>0.6</b>	<b>0.7</b>	<b>0.5</b>	<b>5. Otros ingresos tributarios</b>
<b>II. Ingresos No Tributarios</b>	<b>0.0</b>	<b>0.0</b>	<b>0.0</b>	<b>0.0</b>	<b>0.0</b>	<b>0.0</b>	<b>0.0</b>	<b>0.0</b>	<b>0.0</b>	<b>0.0</b>	<b>0.0</b>	<b>0.0</b>	<b>0.0</b>	<b>II. Ingresos No Tributarios</b>
<b>INGRESOS CORRIENTES (I+II)</b>	<b>3.4</b>	<b>3.8</b>	<b>3.1</b>	<b>4.1</b>	<b>4.1</b>	<b>3.5</b>	<b>3.5</b>	<b>2.7</b>	<b>3.7</b>	<b>3.4</b>	<b>3.7</b>	<b>4.2</b>	<b>3.8</b>	<b>INGRESOS CORRIENTES (I+II)</b>

1/ En Términos Reales

FUENTE: SUNAT

ELABORACIÓN: BCRP Sucursal Piura. Departamento de Estudios Económicos



ANEXO 7

AMAZONAS: GASTOS NO FINANCIEROS DEL GOBIERNO NACIONAL  
(Millones de soles)

	2015		2016												
	NOV	DIC	ENE	FEB	MAR	ABR	MAY	JUN	JUL	AGO	SET	OCT	NOV	DIC	
<b>GASTOS NO FINANCIEROS</b>	<b>54.3</b>	<b>141.3</b>	<b>56.0</b>	<b>53.4</b>	<b>134.4</b>	<b>132.4</b>	<b>61.4</b>	<b>71.2</b>	<b>44.2</b>	<b>52.7</b>	<b>37.8</b>	<b>106.0</b>	<b>55.6</b>	<b>82.7</b>	<b>GASTOS NO FINANCIEROS</b>
<b>a. GASTOS CORRIENTES</b>	<b>41.6</b>	<b>87.5</b>	<b>48.2</b>	<b>41.4</b>	<b>116.3</b>	<b>51.6</b>	<b>47.3</b>	<b>56.8</b>	<b>30.9</b>	<b>40.2</b>	<b>25.0</b>	<b>33.4</b>	<b>32.4</b>	<b>53.9</b>	<b>a. GASTOS CORRIENTES</b>
1. Personal y obligaciones sociales	7.4	11.6	11.6	11.3	10.7	11.0	10.7	12.8	13.3	10.7	9.8	10.1	11.7	12.9	1. Personal y obligaciones sociales
2. Pensiones y otras prestaciones sociales	0.4	0.7	0.4	0.4	0.4	0.6	0.4	0.4	0.1	0.4	0.4	0.3	0.1	0.8	2. Pensiones y otras prestaciones sociales
3. Bienes y servicios	19.3	57.2	26.6	9.5	101.7	21.3	30.5	27.2	10.9	10.9	6.3	9.4	13.0	27.4	3. Bienes y servicios
4. Donaciones y transferencias	4.4	0.0	8.8	3.5	0.3	2.4	0.1	0.2	0.1	0.0	0.0	0.0	0.8	0.5	4. Donaciones y transferencias
5. Otros gastos	10.1	18.0	0.8	16.7	3.2	16.3	5.6	16.3	6.6	18.1	8.4	13.6	6.9	12.4	5. Otros gastos
<b>b. GASTOS DE CAPITAL</b>	<b>12.7</b>	<b>53.8</b>	<b>7.8</b>	<b>12.0</b>	<b>18.1</b>	<b>80.8</b>	<b>14.1</b>	<b>14.3</b>	<b>13.3</b>	<b>12.6</b>	<b>12.8</b>	<b>72.6</b>	<b>23.2</b>	<b>28.7</b>	<b>b. GASTOS DE CAPITAL</b>
1. Adquisición de activos no financieros	9.7	40.2	7.8	12.0	18.1	80.8	14.1	11.0	12.2	12.6	10.4	75.0	23.2	26.9	1. Adquisición de activos no financieros
2. Otros gastos de capital	3.0	13.6	0.0	0.0	0.0	0.0	0.0	3.3	1.1	0.0	2.4	-2.3	0.0	1.8	2. Otros gastos de capital

FUENTE: Ministerio de Economía y Finanzas.

ELABORACIÓN: BCRP Sucursal Piura. Departamento de Estudios Económicos

ANEXO 8

AMAZONAS: GASTOS NO FINANCIEROS DEL GOBIERNO REGIONAL  
(Millones de soles)

	2015	2016												
	DIC	ENE	FEB	MAR	ABR	MAY	JUN	JUL	AGO	SET	OCT	NOV	DIC	
<b>GASTOS NO FINANCIEROS</b>	112.7	31.3	37.8	52.6	55.8	56.8	62.1	70.8	59.0	50.5	51.8	58.3	130.6	<b>GASTOS NO FINANCIEROS</b>
<b>a. GASTOS CORRIENTES</b>	72.0	31.1	36.7	38.9	38.4	39.9	46.0	50.0	40.4	39.5	43.7	41.0	76.2	<b>a. GASTOS CORRIENTES</b>
1. Personal y obligaciones sociales	35.1	26.2	27.1	26.4	27.8	27.4	32.7	34.8	28.8	25.8	30.1	28.5	37.9	1. Personal y obligaciones sociales
2. Pensiones y otras prestaciones sociales	2.6	2.3	1.8	1.7	1.7	1.7	1.8	2.1	2.0	1.9	2.4	1.1	3.6	2. Pensiones y otras prestaciones sociales
3. Bienes y servicios	29.7	2.5	7.8	10.8	8.8	10.8	11.5	13.1	9.6	9.1	10.9	11.2	30.8	3. Bienes y servicios
4. Donaciones y transferencias	0.0	0.0	0.0	0.0	0.0	0.0	0.0	0.0	0.0	0.0	0.0	0.0	0.0	4. Donaciones y transferencias
5. Otros gastos	4.6	0.1	0.0	0.0	0.1	0.0	0.0	0.1	0.1	2.7	0.3	0.1	3.9	5. Otros gastos
<b>b. GASTOS DE CAPITAL</b>	40.7	0.2	1.1	13.7	17.4	16.9	16.0	20.8	18.6	10.9	8.2	17.3	54.4	<b>b. GASTOS DE CAPITAL</b>
1. Adquisición de activos no financieros	40.7	0.2	1.1	13.7	17.4	16.9	16.0	20.8	18.6	10.9	8.2	14.2	54.4	1. Adquisición de activos no financieros
2. Otros gastos de capital	0.0	0.0	0.0	0.0	0.0	0.0	0.0	0.0	0.0	0.0	0.0	3.1	0.0	2. Otros gastos de capital

FUENTE: Ministerio de Economía y Finanzas.

ELABORACIÓN: BCRP Sucursal Piura. Departamento de Estudios Económicos



**ANEXO 9**

**AMAZONAS: GASTOS NO FINANCIEROS DE LOS GOBIERNOS LOCALES**  
(Millones de soles)

	2015	2016												
	DIC	ENE	FEB	MAR	ABR	MAY	JUN	JUL	AGO	SET	OCT	NOV	DIC	
<b>GASTOS NO FINANCIEROS</b>	<b>68.1</b>	<b>8.9</b>	<b>15.0</b>	<b>25.4</b>	<b>20.4</b>	<b>26.6</b>	<b>20.8</b>	<b>31.0</b>	<b>23.3</b>	<b>26.1</b>	<b>21.7</b>	<b>30.3</b>	<b>101.4</b>	<b>GASTOS NO FINANCIEROS</b>
<b>a. GASTOS CORRIENTES</b>	<b>17.0</b>	<b>5.7</b>	<b>8.6</b>	<b>11.3</b>	<b>9.7</b>	<b>10.4</b>	<b>10.0</b>	<b>10.0</b>	<b>8.8</b>	<b>8.9</b>	<b>7.9</b>	<b>7.9</b>	<b>16.6</b>	<b>a. GASTOS CORRIENTES</b>
1. Personal y obligaciones sociales	2.9	2.1	2.2	2.5	2.1	2.1	2.0	2.6	2.1	2.1	2.0	2.0	3.0	1. Personal y obligaciones sociales
2. Pensiones y otras prestaciones sociales	1.9	0.1	0.1	0.6	0.5	0.6	0.9	0.7	0.9	0.7	0.8	0.9	2.0	2. Pensiones y otras prestaciones sociales
3. Bienes y servicios	12.1	3.5	6.2	7.3	6.5	7.9	6.8	6.4	5.6	6.0	5.1	5.1	10.7	3. Bienes y servicios
4. Donaciones y transferencias	0.0	0.0	0.0	0.8	0.2	-0.4	0.2	0.2	0.1	0.0	0.0	0.0	0.9	4. Donaciones y transferencias
5. Otros gastos	0.1	0.1	0.1	0.1	0.4	0.2	0.0	0.0	0.1	0.1	0.1	-0.1	0.1	5. Otros gastos
<b>b. GASTOS DE CAPITAL</b>	<b>51.1</b>	<b>3.2</b>	<b>6.4</b>	<b>14.1</b>	<b>10.7</b>	<b>16.2</b>	<b>10.8</b>	<b>21.0</b>	<b>14.5</b>	<b>17.2</b>	<b>13.8</b>	<b>22.3</b>	<b>84.8</b>	<b>b. GASTOS DE CAPITAL</b>
1. Adquisición de activos no financieros	50.9	3.1	6.2	13.5	10.5	15.7	9.5	21.0	14.5	17.2	13.8	22.3	84.8	1. Adquisición de activos no financieros
2. Otros gastos de capital	0.2	0.1	0.2	0.6	0.2	0.5	1.3	0.0	0.0	0.0	0.0	0.0	0.0	2. Otros gastos de capital

FUENTE: Ministerio de Economía y Finanzas.

ELABORACIÓN: BCRP Sucursal Piura. Departamento de Estudios Económicos



**ANEXO 10**

**AMAZONAS: CARTERA PESADA EN EL SISTEMA FINANCIERO 1/**  
(En porcentajes)

ENTIDADES FINANCIERAS	2015		2016											ENTIDADES FINANCIERAS
	NOV	DIC	ENE	FEB	MAR	ABR	MAY	JUN	JUL	AGO	SEP	OCT	NOV	
<b>A. BANCO DE LA NACIÓN</b>	1.3	1.3	1.2	1.2	1.3	1.3	1.4	1.5	1.6	1.6	1.6	1.6	1.6	<b>A. BANCO DE LA NACIÓN</b>
<b>B. EMPRESAS BANCARIAS</b>	9.8	9.2	9.4	9.5	9.7	9.9	10.3	11.0	9.6	11.0	11.4	11.2	11.4	<b>B. EMPRESAS BANCARIAS</b>
Agrobanco	3.0	2.6	3.4	3.6	3.5	3.3	4.9	3.9	4.2	4.6	4.8	6.7	6.6	Agrobanco
<b>C. INSTITUCIONES DE MICROFINANZAS</b>														<b>C. INSTITUCIONES DE MICROFINANZAS</b>
Cajas municipales	7.9	7.0	7.5	7.7	7.6	7.6	7.5	6.3	6.4	6.3	6.6	6.6	6.6	Cajas municipales
Edpymes	5.6	5.6	5.8	5.8	5.7	6.0	5.7	5.8	6.3	6.9	8.2	8.4	7.9	Edpymes
Empresas financieras	1.5	1.5	1.5	2.0	1.9	2.2	2.0	2.0	2.5	2.3	1.6	1.3	2.1	Empresas financieras
<b>TOTAL</b>	<b>6.3</b>	<b>5.8</b>	<b>6.1</b>	<b>6.5</b>	<b>6.5</b>	<b>6.5</b>	<b>6.9</b>	<b>6.5</b>	<b>6.1</b>	<b>6.7</b>	<b>6.9</b>	<b>7.1</b>	<b>7.2</b>	<b>TOTAL</b>

1/ Cifras preliminares

FUENTE: SBS

ELABORACIÓN: BCRP Sucursal Plura. Departamento de Estudios Económicos

