

BANCO CENTRAL DE RESERVA DEL PERÚ
SUCURSAL PIURA



AMAZONAS: Síntesis de Actividad Económica
Octubre 2016¹

Departamento de Estudios Económicos

¹ En el presente informe participaron Mario Alvarado Tabacchi, María Alama Salazar y José Lupú Figallo

ÍNDICE

	<i>Página</i>
RESUMEN EJECUTIVO.....	3
I. ACTIVIDAD PRODUCTIVA.....	4
1. Actividad primaria.....	4
1.1 Sector agropecuario.....	4
2. Otros indicadores sectoriales.....	5
2.1 Sector manufactura.....	5
2.2 Sector construcción.....	6
2.3 Arribos a establecimientos de hospedaje.....	6
II. SECTOR EXTERNO.....	7
1. Exportaciones.....	7
III. ASPECTOS LABORALES.....	7
1. Empleo.....	7
IV. CRÉDITO Y DEPÓSITOS.....	8
1. Créditos.....	8
2. Depósitos.....	10
V. EJECUCIÓN DEL PRESUPUESTO DE GASTOS DEL GOBIERNO GENERAL.....	11
1. Gasto corrientes no financiero.....	11
2. Gasto de capital.....	11
VI. ANEXOS.....	13

RESUMEN EJECUTIVO

Principales hechos de importancia

- En octubre, la **actividad agropecuaria** creció en 29,5 por ciento respecto de análogo mes del año previo.
- En cuanto a los **otros indicadores** de actividad económica en la región, se mantuvo paralizada la actividad de refinación de petróleo, mientras que se expandieron los arribos a establecimientos de hospedaje (9,6 por ciento), las exportaciones (209,2 por ciento) y el crédito (12,9 por ciento); en contraste, se contrajeron los despachos de cemento (-47,1 por ciento), y la inversión pública (-41,3 por ciento).

Actividad primaria

- En octubre, la **actividad agropecuaria** creció en 29,5 por ciento respecto de similar mes del año pasado debido a la expansión de la producción agrícola (36,5 por ciento) y pecuaria (5,0 por ciento). Este desempeño positivo obedeció principalmente a la mayor producción de arroz (79,3 por ciento interanual) y café (1 806,6 por ciento).

Otros indicadores de actividad económica

- En octubre, se mantuvo paralizada la actividad de procesamiento de **derivados del petróleo** en la Refinería El Milagro.
- En el mes bajo análisis, los **despachos de cemento** tuvieron una caída de 47,1 por ciento en relación con octubre de 2015 en línea con el retroceso de la inversión pública.
- El número de **arribos a establecimientos de hospedaje** aumentó en 9,6 por ciento interanual. Este resultado obedeció a la mayor llegada de visitantes nacionales (8,7 por ciento) y extranjeros (25,5 por ciento).
- En octubre, las **exportaciones** fueron de US\$ 3,6 millones, lo que significó un incremento de 209,2 por ciento en relación con igual mes del año anterior. Las exportaciones tradicionales se incrementaron en 256,1 por ciento, mientras que las no tradicionales se contrajeron en 14,3 por ciento. Predominaron las ventas de café.
- El **crédito** aumentó en 12,9 por ciento respecto a octubre del año pasado. El financiamiento a empresas se expandió en 9,2 por ciento y el financiamiento a personas, en 23,3 por ciento.
- Por su parte, la **inversión pública** disminuyó 41,3 por ciento, en términos reales, respecto a similar mes del año previo, por el menor gasto de capital del Gobierno Nacional (-39,4 por ciento), Regional (-46,4 por ciento) y Locales (-47,2 por ciento).

CUADRO N° 1
AMAZONAS
OTROS INDICADORES DE ACTIVIDAD ECONÓMICA
(Variación % respecto a similar mes del año anterior)

	May.16	Jun.16	Jul.16	Ago.16	Set.16	Oct.16
Producción industrial 1/	n.d.	n.d.	n.d.	n.d.	n.d.	n.d.
Despachos de cemento 1/	↑ 9,9	↓ -13,8	↓ -31,3	↓ -17,0	↓ -25,9	↓ -47,1
Arribos a establecimientos de hospedaje 1/	↑ 3,9	↓ -2,0	↑ 5,1	↑ 1,9	↓ -7,9	↑ 9,6
Exportaciones 2/	↑ 42,7	↑ 372,4	↑ 170,2	↑ 440,8	↑ 337,7	↑ 209,2
Crédito 2/	↑ 11,9	↑ 7,9	↑ 11,7	↑ 11,5	↑ 12,7	↑ 12,9
Inversión pública 1/	↑ 56,7	↓ -18,2	↑ 11,2	↓ -11,0	↓ -33,3	↓ -41,3

1/ En términos reales.

2/ En términos nominales.

Fuentes: Petroperu, Cementos Selva, Ministerio de Trabajo, SBS y MEF.

I. ACTIVIDAD PRODUCTIVA

1. Actividad primaria

1.1 Sector agropecuario

- En octubre, la actividad agropecuaria creció en 29,5 por ciento respecto de similar mes del año pasado debido a la expansión de la producción agrícola (36,5 por ciento) y pecuaria (5,0 por ciento). Este desempeño positivo obedeció principalmente a la mayor producción de arroz (79,3 por ciento interanual) y café (1 806,6 por ciento). En el caso del cereal, se revirtieron, en parte, desempeños negativos en meses previos que conllevaron a que la producción acumulada en lo que va del año se retrajera; referente al café, si bien el aumento relativo es considerable, esto corresponde a un mes de producción estacionalmente baja.

CUADRO N° 2
AMAZONAS
SECTOR AGROPECUARIO 1/
(Toneladas)

Subsectores	Estructura Porcentual 2013 2/	OCTUBRE			ENERO-OCTUBRE		
		2015	2016	Var.%	2015	2016	Var.%
AGRÍCOLA	90,17			36,5			-5,1
Orientada al mercado externo y agroindustria 2/	24,80			126,1			1,1
Café	18,98	32	603	1806,6	35 082	36 076	2,8
Cacao	2,60	245	275	12,0	4 398	3 915	-11,0
Caña de azúcar	1,14	9 814	10 316	5,1	98 122	102 603	4,6
Maíz amarillo duro	2,08	469	400	-14,6	27 112	26 653	-1,7
Orientada al mercado interno 2/	65,37			30,7			-7,8
Arroz	31,25	17 543	31 450	79,3	320 055	289 082	-9,7
Frijol grano seco	1,55	47	0	-100,0	7 163	6 025	-15,9
Limón	0,34	541	529	-2,2	5 740	5 418	-5,6
Maíz amiláceo	0,84	82	78	-4,9	8 571	7 025	-18,0
Maíz choclo	0,50	10	49	415,1	7 089	6 908	-2,6
Naranja	0,31	296	484	63,6	5 558	4 961	-10,8
Papa	3,66	7 518	5 401	-28,2	59 820	51 127	-14,5
Pastos	15,29	204 044	209 754	2,8	2 200 084	2 169 652	-1,4
Piña	0,48	580	649	11,9	7 105	7 206	1,4
Plátano	5,76	11 491	11 464	-0,2	114 322	115 021	0,6
Yuca	5,39	10 479	10 598	1,1	134 381	121 546	-9,6
PECUARIO	9,83			5,0			4,6
Carne de Ave 3/	0,16	48	79	62,7	523	1 026	96,1
Huevo	0,36	64	58	-10,2	366	424	15,7
Carne de vacuno 3/	4,00	1 340	1 386	3,4	13 749	13 921	1,2
Leche	4,78	6 373	6 671	4,7	66 000	68 815	4,3
Carne de Ovino 3/	0,05	16	15	-5,1	156	126	-19,3
Carne de Porcino 3/	0,45	170	187	9,9	1 684	1 754	4,2
Carne de Caprino 3/	0,03	12	11	-7,2	225	226	0,6
SECTOR AGROPECUARIO	100,00			29,5			-3,9

1/ Cifras preliminares

2/ A precios de 2007

3/ Peso neto

Fuente: Ministerio de Agricultura y Riego

Elaboración: BCRP, Sucursal Piura. Departamento de Estudios Económicos

- En lo que va del año, el sector agropecuario decreció en 3,9 por ciento debido básicamente a la menor producción de arroz (-9,7 por ciento).
- En el transcurso de la campaña agrícola 2016-2017 (agosto-octubre) se han instalado 20,1 miles de hectáreas de cultivos transitorios, lo que implicó una leve disminución de 0,3 por ciento respecto de la campaña anterior. Este comportamiento obedeció básicamente a la caída en las siembras de frijol grano seco (-11,1 por ciento), papa (-35,5 por ciento) y maíz amarillo duro (-8,6 por ciento). Esto fue compensado, en gran medida, por el incremento en



las siembras de maíz amiláceo (27,9 por ciento). El contexto fue uno de relativa restricción hídrica.

**CUADRO N° 3
AMAZONAS
SUPERFICIE SEMBRADA 1/
(Hectáreas)**

CULTIVO	CAMPAÑA AGRÍCOLA 2/		Variación	
	2015-2016	2016-2017	Absoluta	Porcentual
CULTIVOS TRANSITORIOS	20 182	20 121	-61	-0,3
Arroz	9 081	9 241	161	1,8
Frijol G/S	2 814	2 502	-312	-11,1
Maíz Amarillo Duro	1 705	1 559	-146	-8,6
Maíz Amiláceo	1 995	2 551	556	27,9
Maíz Choclo	625	516	-109	-17,5
Olluco	60	41	-19	-32,4
Papa	695	449	-247	-35,5
Yuca	2 881	3 033	152	5,3
Otros	327	231	-96	-29,4
CULTIVOS PERMANENTES	295	180	-115	-39,0
Café	81	0	-81	-100,0
Cacao	25	39	14	56,0
Plátano	189	141	-48	-25,4
Total	20 477	20 301	-176	-39,3

1/ Cifras preliminares

2/ De agosto a octubre

FUENTE: MINAGRI

2. Otros indicadores sectoriales

2.1 Sector manufactura

- En octubre, se mantuvo paralizada la actividad de procesamiento de derivados del petróleo en la Refinería El Milagro. En lo que va del año, la caída de la producción de esta rama industrial fue de 40,5 por ciento.

**CUADRO N° 4
AMAZONAS
SECTOR MANUFACTURA 1/
(Variación % real respecto a similar periodo del año anterior)**

Ramas de actividad	OCTUBRE	ENERO-OCTUBRE
	Var. %	Var. %
MANUFACTURA PRIMARIA	n.d	-40,5
Derivados de petróleo	n.d	-40,5
SECTOR MANUFACTURA	n.d	-40,5

1/ Cifras preliminares.

2/ A precios de 2007.

Fuente: PETROPERÚ

2.2 Sector construcción

- En el mes bajo análisis, los despachos de cemento tuvieron una caída de 47,1 por ciento en relación con octubre de 2015 en línea con el retroceso de la inversión pública. Durante los diez primeros meses del año, tales despachos se contrajeron en 23,4 por ciento respecto de similar período del año previo.

**GRÁFICO N° 1
AMAZONAS
CRECIMIENTO DE LOS DESPACHOS DE CEMENTO**
(Variación % real respecto a similar mes del año anterior)

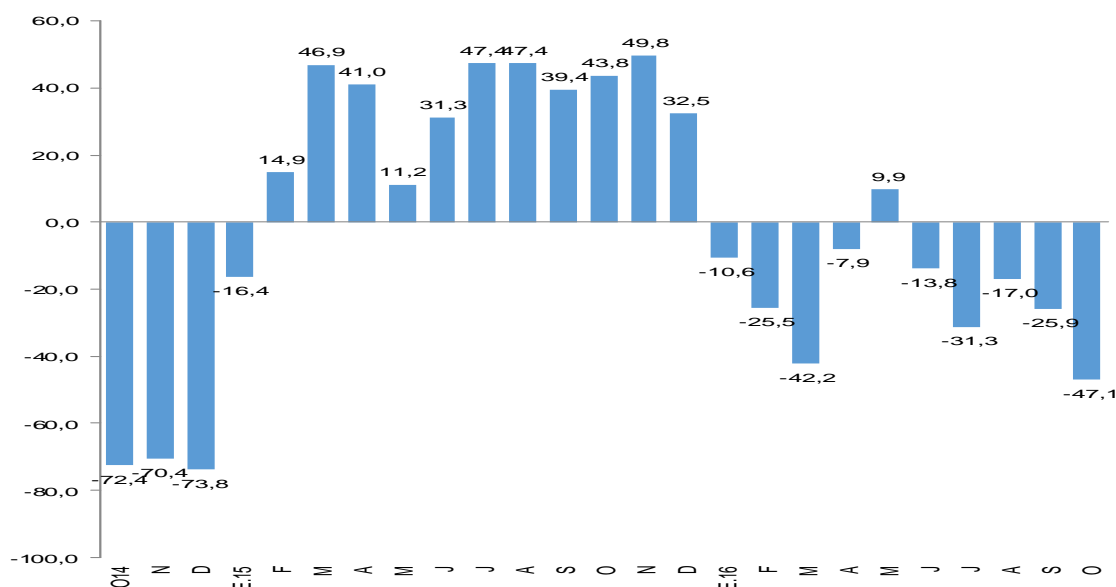

FUENTE: BCRP Sucursal Piura en base a información de Cementos Pacasmayo S.A.A y Cementos Selva S.A.

2.3 Arribos a los establecimientos de hospedaje

- En octubre, el número de arribos a establecimientos de hospedaje aumentó en 9,6 por ciento respecto de similar mes del año anterior. Este resultado obedeció a la mayor llegada de visitantes nacionales (8,7 por ciento) y extranjeros (25,5 por ciento). Asimismo, en lo que va del año, el flujo de visitantes se expandió en 5,0 por ciento.

**GRÁFICO N° 3
AMAZONAS
CRECIMIENTO DE ARRIBOS A ESTABLECIMIENTOS DE HOSPEDAJE**
(Variación %)

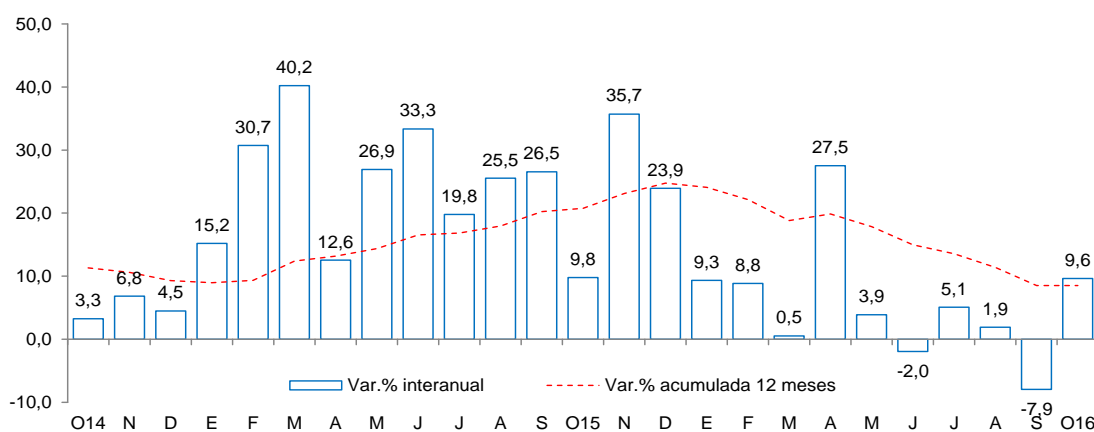

Fuente: Encuesta Mensual a Establecimientos de Hospedaje Temporal- MINCETUR

II. SECTOR EXTERNO

1. Exportaciones

- En octubre, las exportaciones en Amazonas fueron de US\$ 3,6 millones, lo que significó un incremento de 209,2 por ciento en relación con igual mes del año anterior. Las exportaciones tradicionales se incrementaron en 256,1 por ciento, mientras que las no tradicionales se contrajeron en 14,3 por ciento. Predominaron las ventas de café.
- Durante los diez primeros meses del año, las exportaciones fueron de US\$ 19,1 millones, siendo superiores a las de similar período del año previo en 240,7 por ciento. Los principales destinos fueron Estados Unidos (36,7 por ciento), Alemania (17,6 por ciento), Suecia (10,0 por ciento), Bélgica (8,5 por ciento), Países Bajos (7,4 por ciento), y Canadá (6,0 por ciento).

CUADRO N° 5
AMAZONAS
EXPORTACIONES POR GRUPO DE PRODUCTOS 1/
(Valor FOB en millones de US\$)

	Estructura % 2013	OCTUBRE			ENERO - OCTUBRE		
		2015	2016	Var %	2015	2016	Var %
PRODUCTOS TRADICIONALES	80,8%	1,0	3,5	256,1	5,1	18,3	261,8
Agropecuario	80,8%	1,0	3,5	256,1	5,1	18,3	261,8
PRODUCTOS NO TRADICIONALES	19,2%	0,2	0,2	-14,3	0,6	0,9	52,2
Agropecuario	18,3%	0,1	0,2	81,0	0,5	0,8	79,6
Otros	0,9%	0,1	0,0	-100,0	0,1	0,0	-57,7
TOTAL EXPORTACIONES	100,0%	1,2	3,6	209,2	5,6	19,1	240,7

1/ Cifras preliminares

FUENTE : SUNAT.

ELABORACIÓN: BCRP Sucursal Piura. Departamento de Estudios Económicos

III. ASPECTOS LABORALES

1. Empleo

- En octubre, el empleo en la ciudad de Chachapoyas, en empresas privadas formales de 10 a más trabajadores, presentó una expansión del 1,9 por ciento con relación a análogo mes del año anterior. Este comportamiento se debió a la mayor contratación de trabajadores en el sector de servicios (2,2 por ciento).

CUADRO N° 8
CIUDAD DE CHACHAPOYAS: ÍNDICE MENSUAL DE EMPLEO EN EMPRESAS PRIVADAS FORMALES DE 10 Y MÁS TRABAJADORES POR RAMA DE ACTIVIDAD ECONÓMICA 1/
(Octubre 2010=100)

Sectores	Octubre			Enero - Octubre		
	2015	2016	Var.%	2015	2016	Var.%
Extractiva 2/	-	-	-	-	-	-
Industria manufacturera	72,7	72,7	0,0	72,7	72,7	0,0
Comercio	-	-	-	-	-	-
Transporte, almacenes y comunicaciones	115,7	115,7	0,0	114,8	115,7	0,8
Servicios 3/	109,5	111,8	2,2	103,7	99,2	-4,3
Total	105,8	107,8	1,9	101,0	97,5	-3,4

Nota: La información corresponde al primer día de cada mes.

1/ Cifras preliminares.

2/ Conformada por las subramas agricultura, pesca y minería.

3/ Conformada por las subramas servicios prestados a empresas, restaurantes y hoteles, establecimientos financieros, enseñanza, servicios sociales y comunales; y electricidad, gas y agua.

Fuente: MTPE - Encuesta Nacional de Variación del Empleo (ENVME)

Elaboración: BCRP, Sucursal Piura. Departamento de Estudios Económicos.

GRÁFICO N° 5
CIUDAD DE CHACHAPOYAS: EMPLEO FORMAL URBANO EN EMPRESAS DE 10 Y MÁS TRABAJADORES
 (Variación % respecto a similar mes del año anterior)

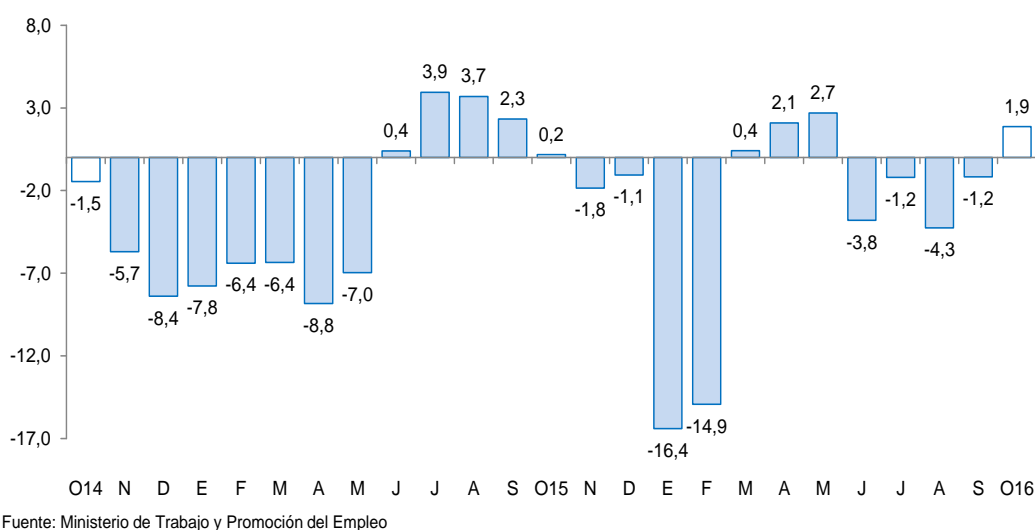

IV. CRÉDITO Y DEPÓSITOS

1. Crédito

- En octubre, el crédito registró un aumento de 12,9 por ciento interanual, el cual significó un ritmo de crecimiento mayor al observado en similar mes del año pasado (8,6 por ciento).
- Según tipo de moneda, el crédito en moneda nacional se expandió en 13,7 por ciento interanual, representando el 98,9 por ciento del total; por otra parte, las colocaciones en moneda extranjera se contrajeron en 31,2 por ciento desde una base reducida.

CUADRO N° 6
AMAZONAS
CRÉDITO
 (Saldos en millones de soles)

	Saldos en millones de soles con TCF 1/		Tasa de crecimiento (%)	
	Set-16	Oct-16	Mes	12 Meses
POR TIPO DE CRÉDITO				
Empresas	375	377	0,4	9,2
Personas	148	151	1,9	23,3
TOTAL	523	527	0,8	12,9
POR TIPO DE MONEDA				
MN	516	522	1,0	13,7
ME (Mill. US\$)	2	2	-15,7	-31,2

1/ TCF = Tipo de Cambio Fijo (S/ 3,41 por US\$)

Fuente: SBS y AFP.

Elaboración: BCRP - Sucursal Piura. Departamento de Estudios Económicos.

GRÁFICO Nº 3
AMAZONAS
EVOLUCIÓN DEL CRÉDITO 1/
 (Variación % respecto a similar mes del año anterior)

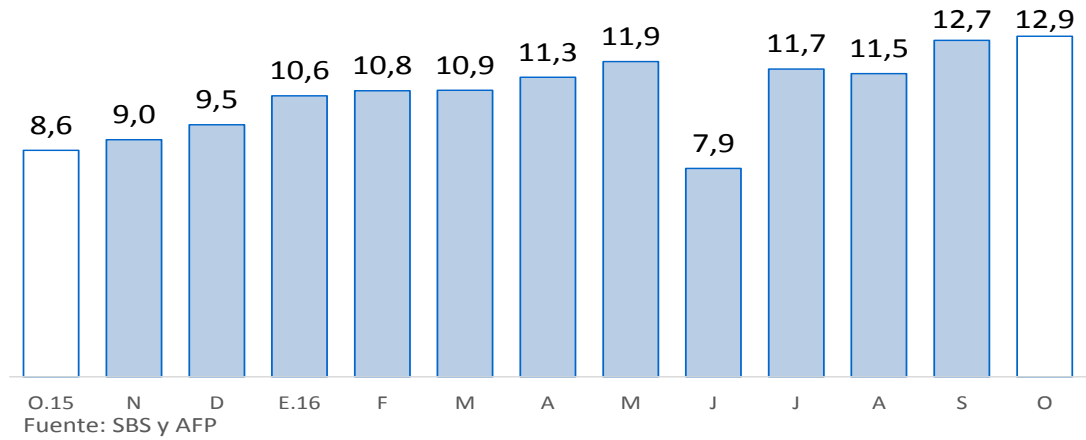

- En cuanto al tipo de crédito, el financiamiento a personas creció 23,3 por ciento. Por otra parte, el financiamiento a empresas registró un crecimiento de 9,2 por ciento interanual.

GRÁFICO Nº 4
AMAZONAS
EVOLUCIÓN DEL TIPO DE CRÉDITO 1/
 (Variación % respecto a similar mes del año anterior)

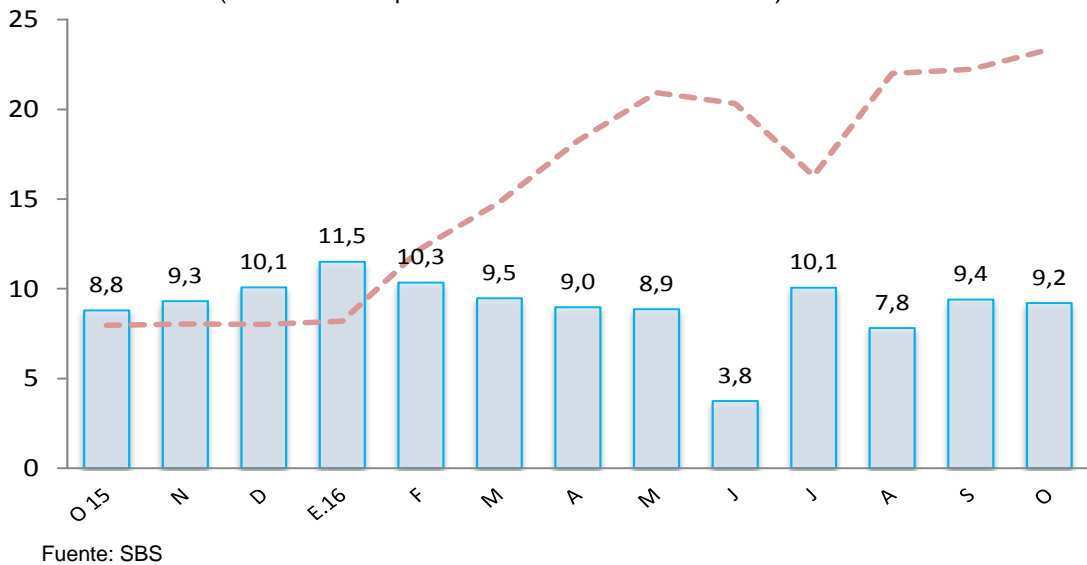

- La tasa de morosidad registrada en setiembre último fue de 6,9 por ciento, superior en 1,0 por ciento a la registrada en el mismo mes de 2015 y encima de la mora promedio nacional (3,2 por ciento). La morosidad de la banca múltiple fue de 11,4 por ciento; Edpymes, 8,2 por ciento; cajas municipales, 6,6 por ciento; Agrobanco, 4,8 por ciento; empresas financieras, 1,6 por ciento y Banco de la Nación, 1,6 por ciento.



**GRÁFICO N° 5
AMAZONAS
TASA DE MOROSIDAD**

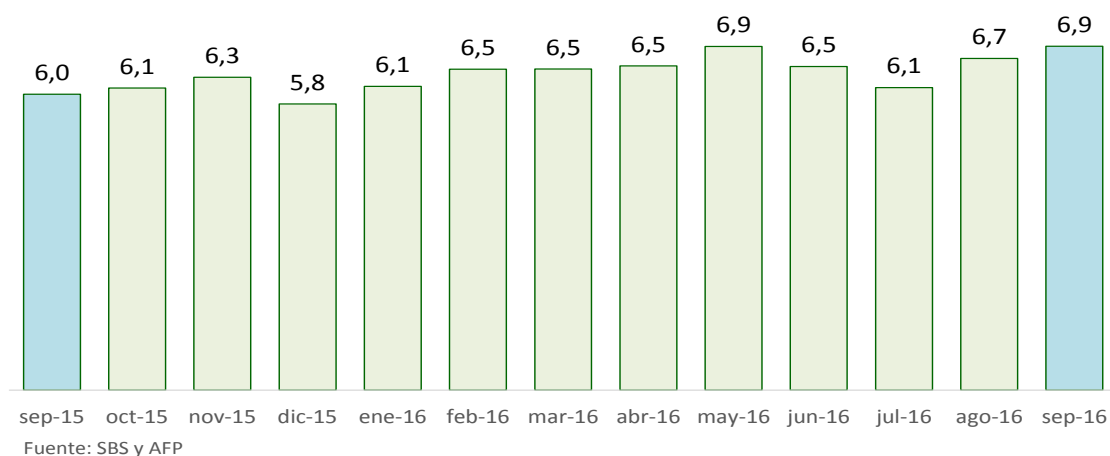

2. Depósitos

- En octubre, los depósitos en las instituciones financieras aumentaron 7,8 por ciento interanual, mostrando un crecimiento sustancialmente menor que el registrado en análogo mes del año anterior (23,9 por ciento).
- Por tipo de moneda, los depósitos en soles crecieron 8,2 por ciento interanual, mientras que las captaciones en moneda extranjera se redujeron en 5,6 por ciento. La tasa de dolarización de los depósitos en el mes bajo análisis fue de 3,0 por ciento.

**CUADRO N° 7
AMAZONAS
DEPÓSITOS 1/**
(Saldos en millones de soles)

	Saldos en millones de soles con TCF 1/		Tasa de crecimiento (%)	
	Set-16	Oct-16	Mes	12 Meses
POR TIPO DE DEPÓSITO				
Vista	113	97	-14,6	-4,0
Ahorro	205	203	-1,3	11,1
Plazo	35	35	-0,3	28,5
TOTAL	354	334	-5,4	7,8
POR TIPO DE MONEDA				
MN	337	325	-3,7	8,2
ME (Mill. US\$)	5	3	-41,1	-5,6

1/ TCF = Tipo de Cambio Fijo (S/ 3,41 por US\$)

Fuente: SBS y AFP.

Elaboración: BCRP - Sucursal Piura. Departamento de Estudios Económicos.

- Según tipo de depósito, los ahorros corrientes, que representan el 60,6 por ciento del total, mostraron una expansión interanual de 11,1 por ciento, mientras que los depósitos a plazo crecieron en 28,5 por ciento y los depósitos a la vista se redujeron en 4,0 por ciento.

GRÁFICO Nº 6
AMAZONAS
CRECIMIENTO DE LOS DEPÓSITOS 1/
 (Variación % nominal respecto a similar mes del año anterior)

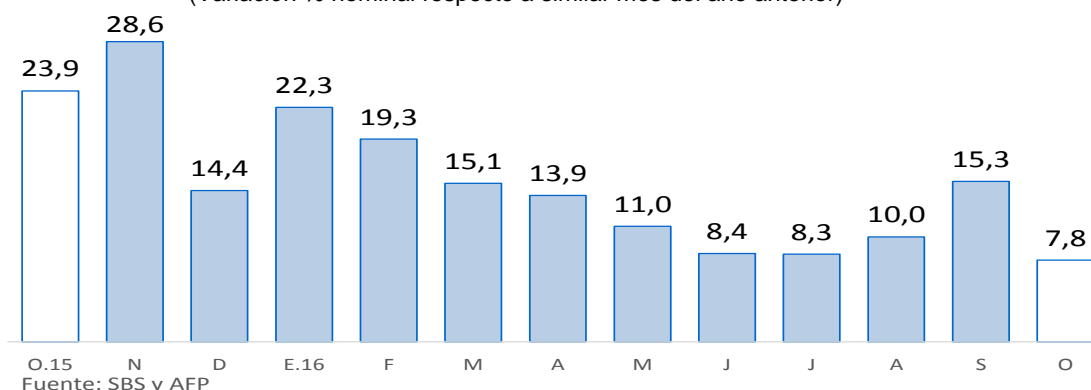

V. EJECUCIÓN DEL PRESUPUESTO DE GASTOS DEL GOBIERNO GENERAL

1. Gasto corriente no financiero

- En octubre, el gasto público corriente no financiero alcanzó los S/ 85 millones y disminuyó en 21,6 por ciento, en términos reales, respecto de análogo mes del año pasado. Este comportamiento obedeció al menor gasto en el Gobierno Nacional (-41,5 por ciento), sobre todo en el pago de bienes y servicios (-56,9 por ciento). En lo que va del año, dicho gasto se contrajo en 10,3 por ciento con relación a similar período del año previo.

CUADRO Nº 8
AMAZONAS
GASTO PÚBLICO 1/2
 (Millones de soles)

	OCTUBRE			ENERO - OCTUBRE		
	2015	2016	Var.% real	2015	2016	Var.% real
Gobierno Nacional	55	33	-41,5	473	338	-31,1
Gobierno Regional	41	44	3,2	337	405	16,0
Gobiernos locales	9	8	-11,9	88	92	1,0
TOTAL	105	85	-21,6	898	835	-10,3

1/ Información actualizada al 31 de octubre 2016

2/ Comprende el gasto en remuneraciones, pensiones, bienes y servicios.

Fuente: MEF.

Elaboración: BCRP - Sucursal Piura. Departamento de Estudios Económicos.

2. Gasto de capital

- En octubre, la inversión pública total alcanzó los S/ 97 millones, mostrando una disminución de 41,3 por ciento, en términos reales, respecto a similar mes del año anterior, por el menor gasto de capital del Gobierno Nacional (-39,4 por ciento), Regional (-46,4 por ciento) y Locales (-47,2 por ciento). En los primeros diez meses del año, la inversión pública se contrajo en 16,4 puntos porcentuales con relación a análogo período del año pasado.

**CUADRO Nº 9
AMAZONAS
INVERSIÓN PÚBLICA 1/ 2/
(Millones de soles)**

	OCTUBRE			ENERO - OCTUBRE		
	2015	2016	Var.% real	2015	2016	Var.% real
Gobierno Nacional	120	75	-39,4	294	238	-21,7
Gobierno Regional	15	8	-46,4	112	124	7,2
Gobiernos locales	25	14	-47,2	158	125	-23,4
Inversión Pública	160	97	-41,3	564	487	-16,4

1/ Información actualizada al 31 de octubre 2016

2/ Comprende el gasto en remuneraciones, pensiones, bienes y servicios.

Fuente: MEF.

Elaboración: BCRP - Sucursal Piura. Departamento de Estudios Económicos.

- En cuanto al avance de la inversión pública, al término del mes bajo análisis, representa el 53,0 por ciento del Presupuesto Institucional Modificado (PIM), ascendente a S/ 919 millones. El Gobierno Nacional registra una ejecución del 63,9 por ciento; el Gobierno Regional, del 48,8 por ciento y los Gobiernos Locales, del 42,7 por ciento.

**GRÁFICO Nº 7
AMAZONAS
CRECIMIENTO DE LA INVERSIÓN PÚBLICA 1/
(Variación % real)**

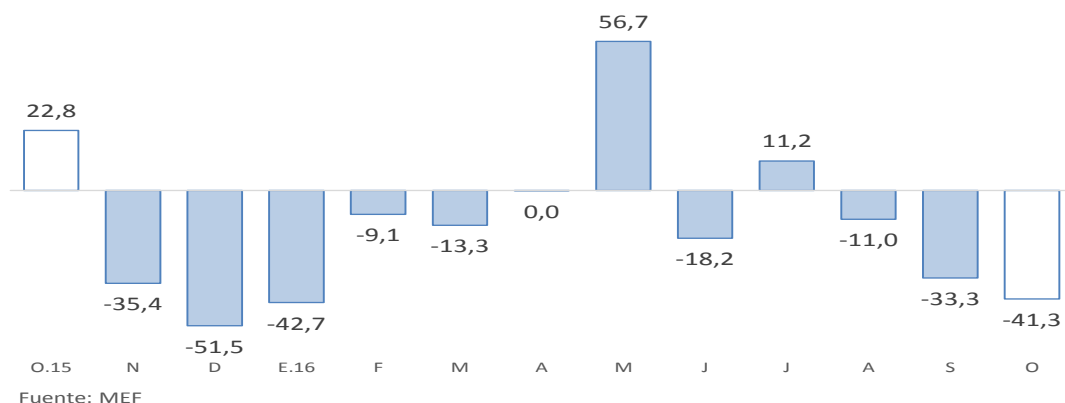

- La disminución de la inversión pública del Gobierno Nacional refleja la fase de culminación del mejoramiento de los servicios turísticos públicos de la Zona Arqueológica de Kuelap (S/ 0,6 millones en octubre 2016 frente a S/ 40,5 millones en octubre 2015) que presenta una ejecución del 73,0 por ciento de su PIM 2016. En octubre, destaca el Pago Anual de Obras (PAO) realizado a la Concesionaria IIRSA Norte S.A. del Grupo Odebrecht por el proyecto Eje Multimodal Amazonas Norte (S/ 66,3 millones).
- Con relación al Gobierno Regional, la caída en el gasto de capital de octubre obedeció a menores devengados en instalaciones educativas, con una ejecución nula frente a S/ 3,9 millones en octubre de 2015.
- Por su parte, la inversión de los Gobiernos Locales se redujo por el menor gasto en agua y saneamiento (de S/ 9,9 a S/ 1,0 millones) y en instalaciones educativas diversas (de S/ 2,8 a S/ 2,2 millones). Asimismo, en el mes bajo análisis destaca el mejoramiento, ampliación y rehabilitación del servicio de agua potable, alcantarillado y tratamiento de aguas servidas de Chachapoyas (S/ 3,5 millones).

VI. ANEXOS

ANEXO 1

**AMAZONAS: PRODUCCIÓN AGROPECUARIA 1/
(TM)**

	2015			2016										
	OCT	NOV	DIC	ENE	FEB	MAR	ABR	MAY	JUN	JUL	AGO	SET	OCT	
AGRÍCOLA														AGRÍCOLA
Arroz	17 543	10 546	21 019	21 354	22 925	37 112	34 482	25 448	30 309	31 159	25 618	29 227	31 450	Arroz
Cacao	245	184	136	196	219	313	442	507	623	581	467	424	275	Cacao
Café	32	0	0	0	0	163	5 176	8 224	8 056	7 516	4 523	1 643	603	Café
Caña de azúcar	9 814	9 814	9 977	10 129	9 542	9 885	9 780	9 826	9 873	9 928	10 182	9 978	10 316	Caña de azúcar
Frijol g/s	47	1	155	186	153	176	127	318	2 821	1 710	129	102	0	Frijol g/s
Limón Sutil	541	558	642	500	531	555	556	568	573	551	540	500	529	Limón Sutil
Maíz Amiláceo	82	51	199	0	485	211	22	281	3 086	2 674	79	112	78	Maíz Amiláceo
Maíz Amarillo Duro	469	173	559	1 006	1 157	3 487	3 049	4 691	3 077	2 312	3 055	4 562	400	Maíz Amarillo Duro
Maíz choclo	10	13	112	186	362	1 541	2 674	1 765	330	0	0	0	49	Maíz choclo
Naranja	296	250	267	314	374	415	439	895	844	466	386	343	484	Naranja
Olluco	114	64	59	62	52	18	40	254	354	348	152	31	49	Olluco
Papa	7 518	3 982	2 214	3 229	4 297	3 900	3 103	4 989	7 630	6 725	5 020	5 708	5 401	Papa
Pastos	204 044	293 622	309 774	213 845	209 464	218 252	227 967	221 764	218 849	212 908	213 778	209 424	209 754	Pastos
Piña	580	672	630	621	740	836	776	714	672	769	700	621	649	Piña
Plátano	11 491	11 418	11 498	11 293	11 390	11 985	11 477	11 221	11 388	11 296	11 785	11 510	11 464	Plátano
Yuca	10 479	12 228	13 856	11 272	12 867	12 403	12 734	13 631	11 466	12 650	12 074	11 232	10 598	Yuca
PECUARIO														PECUARIO
Carne de ave ^{2/}	48	50	47	57	64	71	72	152	169	58	71	69	79	Carne de ave ^{2/}
Carne de caprino ^{2/}	12	12	13	12	12	11	12	13	13	12	13	12	11	Carne de caprino ^{2/}
Carne de ovino ^{2/}	16	15	22	16	18	15	12	13	13	13	13	14	15	Carne de ovino ^{2/}
Carne de porcino ^{2/}	170	169	196	167	173	176	161	180	164	174	188	185	187	Carne de porcino ^{2/}
Carne de vacuno ^{2/}	1 340	1 374	1 517	1 364	1 444	1 361	1 344	1 374	1 425	1 375	1 375	1 410	1 386	Carne de vacuno ^{2/}
Huevos	64	66	34	53	42	34	37	34	33	38	37	58	58	Huevos
Leche	6 373	6 359	6 849	7 012	6 595	7 336	7 252	7 414	6 765	6 780	6 611	6 289	6 671	Leche

1/ Cifras preliminares

2/ Peso neto

FUENTE: Dirección Regional de Agricultura

ELABORACIÓN: BCRP Sucursal Piura. Departamento de Estudios Económicos



ANEXO 2

AMAZONAS: PRODUCCIÓN MANUFACTURERA 1/
(Índice de volumen físico : 1998 = 100)

DESCRIPCIÓN	2015			2016										DESCRIPCIÓN	
	OCT	NOV	DIC	ENE	FEB	MAR	ABR	MAY	JUN	JUL	AGO	SET	OCT		
Manufactura Primaria															Manufactura Primaria
Diesel y Fuel Oil	0,0	0,0	0,0	0,0	0,0	22,6	0,0	0,0	0,0	0,0	0,0	0,0	0,0	0,0	Diesel y Fuel Oil
Gasolinas	0,0	0,0	0,0	0,0	0,0	0,0	0,0	0,0	0,0	0,0	0,0	0,0	0,0	0,0	Gasolinas
Turbo y Kerosene	0,0	0,0	0,0	0,0	0,0	0,0	0,0	0,0	0,0	0,0	0,0	0,0	0,0	0,0	Turbo y Kerosene
TOTAL	0,0	0,0	0,0	0,0	0,0	12,8	0,0	0,0	0,0	0,0	0,0	0,0	0,0	0,0	TOTAL

1/ Cifras Preliminares

FUENTE: PETROPERU

ELABORACIÓN: BCRP Sucursal Piura. Departamento de Estudios Económicos

ANEXO 3

**AMAZONAS: PRODUCCIÓN MANUFACTURERA 1/
(Variación Porcentual)**

DESCRIPCIÓN	2015			2016										DESCRIPCIÓN
	OCT	NOV	DIC	ENE	FEB	MAR	ABR	MAY	JUN	JUL	AGO	SET	OCT	
Manufactura Primaria														Manufactura Primaria
Diesel y Fuel Oil	n.d.	n.d.	-100,0	-100,0	n.d.	205,7	n.d.	n.d.	n.d.	n.d.	n.d.	n.d.	n.d.	Diesel y Fuel Oil
Gasolinas	n.d.	n.d.	-100,0	-100,0	-100,0	n.d.	n.d.	n.d.	n.d.	n.d.	n.d.	n.d.	n.d.	Gasolinas
Turbo y Kerosene	n.d.	n.d.	n.d.	n.d.	n.d.	n.d.	n.d.	n.d.	n.d.	n.d.	n.d.	n.d.	n.d.	Turbo y Kerosene
TOTAL	n.d.	n.d.	-100,0	-100,0	-100,0	205,7	n.d.	n.d.	n.d.	n.d.	n.d.	n.d.	n.d.	TOTAL

1/ Variación mayor a 1000 por ciento.

FUENTE: PETROPERU

ELABORACION: BCRP. Sucursal Piura. Departamento de Estudios Económicos.



ANEXO 4

AMAZONAS: EXPORTACIONES FOB POR GRUPOS DE PRODUCTO 1/
Millones de US\$

TIPO	2015			2016										TIPO
	OCT	NOV	DIC	ENE	FEB	MAR	ABR	MAY	JUN	JUL	AGO	SET	OCT	
I. Productos Tradicionales	1,0	1,3	0,8	0,3	0,7	0,0	0,2	0,2	1,0	2,5	4,2	5,4	3,5	I. Productos Tradicionales
Agropecuario	1,0	1,3	0,8	0,3	0,7	0,0	0,2	0,2	1,0	2,5	4,2	5,4	3,5	Agropecuario
II. Productos No Tradicionales	0,2	0,0	0,1	0,0	0,0	0,0	0,0	0,1	0,1	0,3	0,0	0,2	0,2	II. Productos No Tradicionales
Agropecuario	0,1	0,0	0,1	0,0	0,0	0,0	0,0	0,1	0,1	0,3	0,0	0,2	0,2	Agropecuario
Maderas y Papeles	0,0	0,0	0,0	0,0	0,0	0,0	0,0	0,0	0,0	0,0	0,0	0,0	0,0	Maderas y Papeles
Metal-Mecánico	0,1	0,0	0,0	0,0	0,0	0,0	0,0	0,0	0,0	0,0	0,0	0,0	0,0	Metal-Mecánico
Minería No Metálica	0,0	0,0	0,0	0,0	0,0	0,0	0,0	0,0	0,0	0,0	0,0	0,0	0,0	Minería No Metálica
Químico	0,0	0,0	0,0	0,0	0,0	0,0	0,0	0,0	0,0	0,0	0,0	0,0	0,0	Químico
Resto de No Tradicionales	0,0	0,0	0,0	0,0	0,0	0,0	0,0	0,0	0,0	0,0	0,0	0,0	0,0	Resto de No Tradicionales
Sidero-Metalúrgico y Joyería	0,0	0,0	0,0	0,0	0,0	0,0	0,0	0,0	0,0	0,0	0,0	0,0	0,0	Sidero-Metalúrgico y Joyería
Textil	0,0	0,0	0,0	0,0	0,0	0,0	0,0	0,0	0,0	0,0	0,0	0,0	0,0	Textil
TOTAL EXPORTACIONES	1,2	1,3	0,9	0,4	0,7	0,0	0,2	0,3	1,1	2,8	4,2	5,5	3,6	TOTAL EXPORTACIONES

1/ Cifras preliminares

FUENTE: SUNAT

ELABORACIÓN: BCRP Sucursal Piura. Departamento de Estudios Económicos

ANEXO 5

**AMAZONAS: EXPORTACIONES DE PRODUCTOS NO TRADICIONALES 1/
(Millones de US\$)**

TIPO	2015			2016										TIPO
	OCT	NOV	DIC	ENE	FEB	MAR	ABR	MAY	JUN	JUL	AGO	SET	OCT	
Cacao	0,10	0,00	0,11	0,00	0,00	0,00	0,00	0,10	0,10	0,27	0,00	0,10	0,16	Cacao
Otros prod.agropec. no tradicionales	0,00	0,00	0,00	0,00	0,00	0,00	0,00	0,00	0,00	0,00	0,00	0,07	0,02	Otros prod.agropec. no tradicionales
AGROPECUARIO	0,10	0,00	0,11	0,00	0,00	0,00	0,01	0,10	0,10	0,27	0,00	0,16	0,18	AGROPECUARIO
OTROS NO TRADICIONALES	0,11	0,00	0,00	0,03	0,00	0,00	0,00	0,00	0,00	0,00	0,00	0,02	0,00	OTROS NO TRADICIONALES
TOTAL EXPORTACIONES NO TRADICIONALES	0,20	0,00	0,11	0,03	0,00	0,00	0,01	0,10	0,10	0,27	0,00	0,18	0,18	TOTAL EXPORTACIONES NO TRADICIONALES

1/ Cifras preliminares

FUENTE: SUNAT www.sunat.gob.pe

ELABORACIÓN: BCRP Sucursal Piura. Departamento de Estudios Económicos



ANEXO 6

AMAZONAS: INGRESOS CORRIENTES DEL GOBIERNO CENTRAL 1/
(Millones de soles)

	2015				2016										
	SET	OCT	NOV	DIC	ENE	FEB	MAR	ABR	MAY	JUN	JUL	AGO	SET	OCT	
I. Ingresos Tributarios	2,2	2,8	2,7	3,4	3,8	3,1	4,1	4,1	3,5	3,5	2,7	3,7	3,4	3,7	I. Ingresos Tributarios
1. Impuestos a los ingresos	1,7	2,2	2,1	2,6	3,1	2,5	3,2	3,2	2,5	2,5	2,2	2,5	2,6	2,5	1. Impuestos a los ingresos
-Personas Naturales	0,5	0,5	0,5	0,6	0,8	0,6	0,6	0,6	0,7	0,7	0,7	0,6	0,6	0,6	-Personas Naturales
-Personas Jurídicas	1,3	1,7	1,6	2,0	2,2	1,9	1,8	1,6	1,6	1,6	1,4	1,9	2,0	1,9	-Personas Jurídicas
-Regularización	0,0	0,0	0,0	0,0	0,1	0,0	0,8	1,0	0,2	0,2	0,0	0,0	0,0	0,0	-Regularización
2. Impuestos a la Importación	0,0	0,0	0,0	0,0	0,0	0,0	0,0	0,0	0,0	0,0	0,0	0,0	0,0	0,0	2. Impuestos a la Importación
3. Impuestos General a las Ventas	0,2	0,2	0,2	0,4	0,3	0,2	0,4	0,3	0,4	0,4	0,2	0,8	0,3	0,6	3. Impuestos General a las Ventas
-Operaciones Internas	0,2	0,2	0,2	0,4	0,3	0,2	0,4	0,3	0,4	0,4	0,2	0,8	0,3	0,6	-Operaciones Internas
-Operaciones Externas	0,0	0,0	0,0	0,0	0,0	0,0	0,0	0,0	0,0	0,0	0,0	0,0	0,0	0,0	-Operaciones Externas
4. Impuestos Selectivo al Consumo	0,0	0,0	0,0	0,0	0,0	0,0	0,0	0,0	0,0	0,0	0,0	0,0	0,0	0,0	4. Impuestos Selectivo al Consumo
5. Otros ingresos tributarios	0,3	0,3	0,3	0,5	0,3	0,5	0,5	0,6	0,5	0,5	0,4	0,4	0,5	0,6	5. Otros ingresos tributarios
II. Ingresos No Tributarios	0,0	0,0	0,0	0,0	0,0	0,0	0,0	0,0	0,0	0,0	0,0	0,0	0,0	0,0	II. Ingresos No Tributarios
INGRESOS CORRIENTES (I+II)	2,2	2,8	2,7	3,4	3,8	3,1	4,1	4,1	3,5	3,5	2,7	3,7	3,4	3,7	INGRESOS CORRIENTES (I+II)

1/ En Términos Reales

FUENTE: SUNAT

ELABORACIÓN: BCRP Sucursal Piura. Departamento de Estudios Económicos

ANEXO 7

AMAZONAS: GASTOS NO FINANCIEROS DEL GOBIERNO NACIONAL

(Millones de soles)

	2015				2016										
	SET	OCT	NOV	DIC	ENE	FEB	MAR	ABR	MAY	JUN	JUL	AGO	SET	OCT	
GASTOS NO FINANCIEROS	49,6	180,0	54,3	141,3	56,0	53,4	134,4	132,4	61,4	71,2	44,2	52,7	37,8	106,0	GASTOS NO FINANCIEROS
a. GASTOS CORRIENTES	37,2	55,2	41,6	87,5	48,2	41,4	116,3	51,6	47,3	56,8	30,9	40,2	25,0	33,4	a. GASTOS CORRIENTES
1. Personal y obligaciones sociales	6,8	9,5	7,4	11,6	11,6	11,3	10,7	11,0	10,7	12,8	13,3	10,7	9,8	10,1	1. Personal y obligaciones sociales
2. Pensiones y otras prestaciones sociales	0,4	0,6	0,4	0,7	0,4	0,4	0,4	0,6	0,4	0,4	0,1	0,4	0,4	0,3	2. Pensiones y otras prestaciones sociales
3. Bienes y servicios	18,1	21,0	19,3	57,2	26,6	9,5	101,7	21,3	30,5	27,2	10,9	10,9	6,3	9,4	3. Bienes y servicios
4. Donaciones y transferencias	0,5	6,8	4,4	0,0	8,8	3,5	0,3	2,4	0,1	0,2	0,1	0,0	0,0	0,0	4. Donaciones y transferencias
5. Otros gastos	11,4	17,3	10,1	18,0	0,8	16,7	3,2	16,3	5,6	16,3	6,6	18,1	8,4	13,6	5. Otros gastos
b. GASTOS DE CAPITAL	12,4	124,8	12,7	53,8	7,8	12,0	18,1	80,8	14,1	14,3	13,3	12,6	12,8	72,6	b. GASTOS DE CAPITAL
1. Adquisición de activos no financieros	8,5	119,7	9,7	40,2	7,8	12,0	18,1	80,8	14,1	11,0	12,2	12,6	10,4	75,0	1. Adquisición de activos no financieros
2. Otros gastos de capital	3,9	5,1	3,0	13,6	0,0	0,0	0,0	0,0	0,0	3,3	1,1	0,0	2,4	-2,3	2. Otros gastos de capital

FUENTE: Ministerio de Economía y Finanzas.

ELABORACIÓN: BCRP Sucursal Piura. Departamento de Estudios Económicos



ANEXO 8

AMAZONAS: GASTOS NO FINANCIEROS DEL GOBIERNO REGIONAL
(Millones de soles)

	2015				2016										
	SET	OCT	NOV	DIC	ENE	FEB	MAR	ABR	MAY	JUN	JUL	AGO	SET	OCT	
GASTOS NO FINANCIEROS	59,5	55,7	63,1	112,7	31,3	37,8	52,6	55,8	56,8	62,1	70,8	59,0	50,5	51,8	GASTOS NO FINANCIEROS
a. GASTOS CORRIENTES	37,2	41,0	35,7	72,0	31,1	36,7	38,9	38,4	39,9	46,0	50,0	40,4	39,5	43,7	a. GASTOS CORRIENTES
1. Personal y obligaciones sociales	25,7	30,5	23,8	35,1	26,2	27,1	26,4	27,8	27,4	32,7	34,8	28,8	25,8	30,1	1. Personal y obligaciones sociales
2. Pensiones y otras prestaciones sociales	1,6	1,7	2,1	2,6	2,3	1,8	1,7	1,7	1,7	1,8	2,1	2,0	1,9	2,4	2. Pensiones y otras prestaciones sociales
3. Bienes y servicios	9,8	8,7	9,8	29,7	2,5	7,8	10,8	8,8	10,8	11,5	13,1	9,6	9,1	10,9	3. Bienes y servicios
4. Donaciones y transferencias	0,0	0,0	0,0	0,0	0,0	0,0	0,0	0,0	0,0	0,0	0,0	0,0	0,0	0,0	4. Donaciones y transferencias
5. Otros gastos	0,1	0,1	0,0	4,6	0,1	0,0	0,0	0,1	0,0	0,0	0,1	0,1	2,7	0,3	5. Otros gastos
b. GASTOS DE CAPITAL	22,3	14,7	27,4	40,7	0,2	1,1	13,7	17,4	16,9	16,0	20,8	18,6	10,9	8,2	b. GASTOS DE CAPITAL
1. Adquisición de activos no financieros	22,3	14,7	27,4	40,7	0,2	1,1	13,7	17,4	16,9	16,0	20,8	18,6	10,9	8,2	1. Adquisición de activos no financieros
2. Otros gastos de capital	0,0	0,0	0,0	0,0	0,0	0,0	0,0	0,0	0,0	0,0	0,0	0,0	0,0	0,0	2. Otros gastos de capital

FUENTE: Ministerio de Economía y Finanzas.

ELABORACIÓN: BCRP Sucursal Piura. Departamento de Estudios Económicos

ANEXO 9

AMAZONAS: GASTOS NO FINANCIEROS DE LOS GOBIERNOS LOCALES

(Millones de soles)

	2015				2016										
	SET	OCT	NOV	DIC	ENE	FEB	MAR	ABR	MAY	JUN	JUL	AGO	SET	OCT	
GASTOS NO FINANCIEROS	35,1	34,0	35,9	68,1	8,9	15,0	25,4	20,4	26,6	20,8	31,0	23,3	26,1	21,7	GASTOS NO FINANCIEROS
a. GASTOS CORRIENTES	9,8	8,7	9,4	17,0	5,7	8,6	11,3	9,7	10,4	10,0	10,0	8,8	8,9	7,9	a. GASTOS CORRIENTES
1. Personal y obligaciones sociales	2,0	2,0	2,0	2,9	2,1	2,2	2,5	2,1	2,1	2,0	2,6	2,1	2,1	2,0	1. Personal y obligaciones sociales
2. Pensiones y otras prestaciones sociales	1,0	0,9	0,8	1,9	0,1	0,1	0,6	0,5	0,6	0,9	0,7	0,9	0,7	0,8	2. Pensiones y otras prestaciones sociales
3. Bienes y servicios	5,8	5,3	5,3	12,1	3,5	6,2	7,3	6,5	7,9	6,8	6,4	5,6	6,0	5,1	3. Bienes y servicios
4. Donaciones y transferencias	0,9	0,3	1,1	0,0	0,0	0,0	0,8	0,2	-0,4	0,2	0,2	0,1	0,0	0,0	4. Donaciones y transferencias
5. Otros gastos	0,1	0,2	0,2	0,1	0,1	0,1	0,1	0,4	0,2	0,0	0,0	0,1	0,1	0,1	5. Otros gastos
b. GASTOS DE CAPITAL	25,3	25,3	26,5	51,1	3,2	6,4	14,1	10,7	16,2	10,8	21,0	14,5	17,2	13,8	b. GASTOS DE CAPITAL
1. Adquisición de activos no financieros	25,2	25,2	26,3	50,9	3,1	6,2	13,5	10,5	15,7	9,5	21,0	14,5	17,2	13,8	1. Adquisición de activos no financieros
2. Otros gastos de capital	0,1	0,1	0,2	0,2	0,1	0,2	0,6	0,2	0,5	1,3	0,0	0,0	0,0	0,0	2. Otros gastos de capital

FUENTE: Ministerio de Economía y Finanzas.

ELABORACIÓN: BCRP Sucursal Piura. Departamento de Estudios Económicos

ANEXO 10

AMAZONAS: CARTERA PESADA EN EL SISTEMA FINANCIERO 1/
(En porcentajes)

ENTIDADES FINANCIERAS	2015				2016									ENTIDADES FINANCIERAS
	SEP	OCT	NOV	DIC	ENE	FEB	MAR	ABR	MAY	JUN	JUL	AGO	SEP	
A. BANCO DE LA NACIÓN	1,6	1,4	1,3	1,3	1,2	1,2	1,3	1,3	1,4	1,5	1,6	1,6	1,6	A. BANCO DE LA NACIÓN
B. EMPRESAS BANCARIAS	10,0	9,2	9,8	9,2	9,4	9,5	9,7	9,9	10,3	11,0	9,6	11,0	11,4	B. EMPRESAS BANCARIAS
Agrobanco	2,3	3,0	3,0	2,6	3,4	3,6	3,5	3,3	4,9	3,9	4,2	4,6	4,8	Agrobanco
C. INSTITUCIONES DE MICROFINANZAS														C. INSTITUCIONES DE MICROFINANZAS
Cajas municipales	7,1	7,7	7,9	7,0	7,5	7,7	7,6	7,6	7,5	6,3	6,4	6,3	6,6	Cajas municipales
Edpymes	5,0	5,1	5,6	5,6	5,8	5,8	5,7	6,0	5,7	5,8	6,3	6,9	8,2	Edpymes
Empresas financieras	1,8	1,8	1,5	1,5	1,5	2,0	1,9	2,2	2,0	2,0	2,5	2,3	1,6	Empresas financieras
TOTAL	6,0	6,1	6,3	5,8	6,1	6,5	6,5	6,5	6,9	6,5	6,1	6,7	6,9	TOTAL

1/ Cifras preliminares

FUENTE: SBS

ELABORACIÓN: BCRP Sucursal Piura. Departamento de Estudios Económicos