



# **Tumbes: Síntesis de Actividad Económica - Octubre 2016 -**

**Departamento de Estudios Económicos  
Sucursal Piura**

Viernes, 30 de Diciembre de 2016

En octubre, las actividades primarias mostraron un comportamiento mixto. De un lado, se expandió la actividad agropecuaria (18,6 por ciento) y petrolera (6,6 por ciento). De otro lado, se contrajo la producción pesquera (-51,9 por ciento).

## Actividad Primaria

- En octubre, la **actividad agropecuaria** creció en 18,6 por ciento respecto de análogo mes del año pasado, por la expansión del sub-sector agrícola (41,6 por ciento). El repunte de este sub-sector respondió al incremento en la producción de plátano (34,2 por ciento)
- En el mes bajo análisis, la **actividad pesquera** registró una caída de 51,9 por ciento respecto a similar período del año anterior, determinada por el menor desembarque para congelado (-79,1 por ciento).
- La **producción mensual de petróleo crudo** aumentó en 6,6 por ciento respecto a la de igual mes del año previo.

**Crecimiento de la producción agropecuaria 1/**  
(Var.% real respecto a similar mes del año anterior)

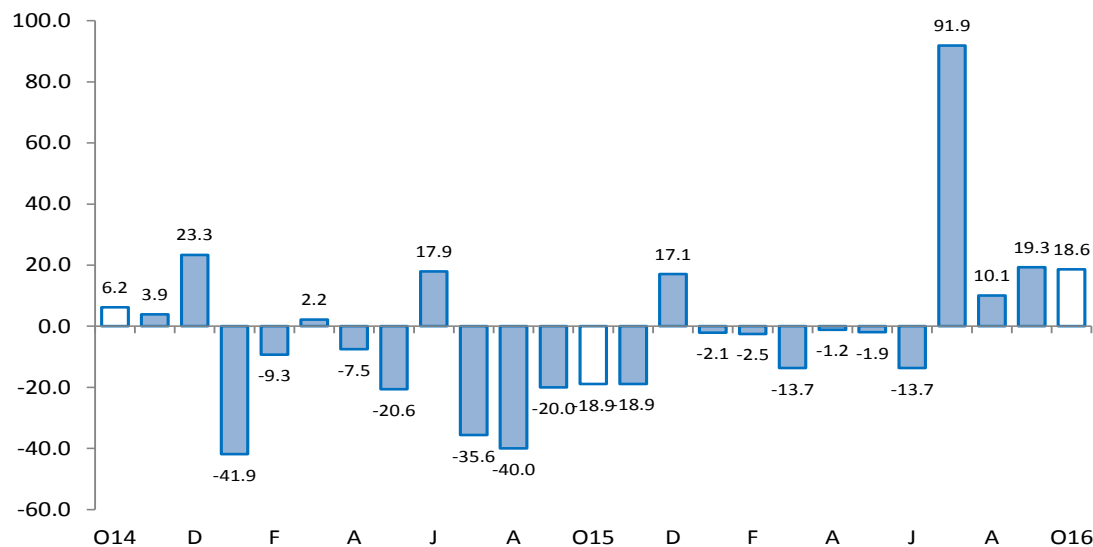

1/ A precios de 2007  
Fuente: MINAGRI  
Elaboración BCRP – Sucursal Piura

En cuanto a los otros indicadores de actividad económica en la región, decreció la producción industrial (-53,3 por ciento), los despachos de cemento (-15,5 por ciento), las exportaciones (-7,9 por ciento) y la inversión pública (-7,5 por ciento). En contraste, se expandieron los arribos a establecimientos de hospedaje (2,0 por ciento) y el crédito (5,9 por ciento).

- En octubre, la **manufactura primaria** decreció en 53,3 por ciento respecto de análogo mes del año pasado. Este comportamiento se explica por la caída en la producción de pescado congelado (-79,1 por ciento), langostino entero congelado (-14,0 por ciento) y cola de langostino (-9,8 por ciento).
- En el mes bajo análisis, los **despachos de cemento** registraron una caída de 15,5 por ciento en relación con octubre del año pasado.
- En octubre, el número de **arribos a establecimientos de hospedaje** aumentó en 2,0 por ciento respecto de similar mes del año anterior. Este resultado obedeció a la mayor llegada de visitantes nacionales (6,3 por ciento de incremento interanual) que contrarrestó la caída de los visitantes extranjeros (-21,8 por ciento).
- El **crédito** aumentó 5,9 por ciento interanual. El financiamiento a empresas se incrementó en 3,7 por ciento y a personas, en 9,0 por ciento.
- Las **exportaciones** del mes registraron una caída de 7,9 por ciento respecto a las de igual período del año pasado, por el decrecimiento de las exportaciones no tradicionales, pues no hubo exportación tradicional al igual que en análogo mes del año previo.
- Por su parte, la **inversión pública** resultó menor en 7,5 por ciento a la de octubre del año pasado por el comportamiento negativo registrado en las municipalidades (-63,2 por ciento).

## Otros indicadores de actividad económica

(Variación % respecto a similar mes del año anterior)

	May.16	Jun.16	Jul.16	Ago.16	Set.16	Oct.16
Producción industrial 1/	↓ -2,0	↓ -40,5	↓ -39,0	↑ 84,8	↓ -1,2	↓ -53,3
Despachos de cemento 1/	↓ -3,8	↑ 30,9	↑ 26,2	↑ 17,4	↓ -7,7	↓ -15,5
Arribos a establecimientos de hospedaje	↑ 21,9	↓ -4,2	↑ 4,8	↑ 5,8	↓ -6,1	↑ 2,0
Exportaciones 2/	↓ -4,2	↓ -35,5	↓ -39,8	↓ -9,1	↑ 26,6	↓ -7,9
Crédito 2/	↑ 3,9	↑ 4,4	↑ 4,9	↑ 4,6	↑ 5,4	↑ 5,9
Inversión pública 1/	↑ 35,2	↓ -32,2	↓ -18,1	↑ 12,4	↓ -39,9	↓ -7,5

1/ En términos reales.

2/ En términos nominales.

Fuentes: PRODUCE, MINCETUR, Cementos Pacasmayo, SUNAT, SBS y MEF.

En octubre, la actividad agropecuaria creció en 18,6 por ciento respecto de análogo mes del año pasado, por la expansión del sub-sector agrícola (41,6 por ciento).

## Producción de principales productos agropecuarios 1/ (Toneladas)

Subsectores	Estructura Porcentual 2013 2/	OCTUBRE			ENERO-OCTUBRE		
		2015	2016	Var.%	2015	2016	Var.%
<b>AGRÍCOLA</b>	<b>69,57</b>			<b>41,6</b>			<b>10,0</b>
<b>Orientada al mercado externo y agroindustria 2/</b>	<b>31,45</b>			<b>30,5</b>			<b>7,1</b>
Cacao	1,20	58	48	-17,1	601	579	-3,6
Mango	0,09	0	0	n.d.	278	155	-44,2
Plátano	28,90	7 246	9 727	34,2	87 574	94 043	7,4
Maíz amarillo duro	1,26	41	14	-65,9	2 486	3 003	20,8
<b>Orientada al mercado interno 2/</b>	<b>38,12</b>			<b>116,0</b>			<b>12,6</b>
Arroz	31,99	0	0	n.d.	69 230	74 379	7,4
Frijol caupí	0,04	20	0	-100,0	85	118	38,8
Limón	4,75	538	1 864	246,2	17 090	23 569	37,9
Maíz choclo	0,80	206	125	-39,6	1 168	1 159	-0,8
Melón	0,02	0	0	n.d.	30	111	271,5
Soya	0,08	1	2	233,3	14	11	-16,9
Yuca	0,45	206	208	1,2	1 453	1 352	-6,9
<b>PECUARIO</b>	<b>30,43</b>			<b>-2,8</b>			<b>-5,4</b>
Carne de Ave 3/	0,88	12	57	364,8	116	251	116,4
Huevo	0,17	8	8	6,2	89	94	5,2
Carne de vacuno 3/	15,92	176	159	-9,6	1 916	1 776	-7,3
Leche	0,35	46	44	-5,3	563	545	-3,2
Carne de Ovino 3/	2,58	18	16	-11,9	200	183	-8,4
Carne de Porcino 3/	5,31	110	94	-14,9	833	737	-11,4
Carne de Caprino 3/	5,23	52	46	-11,1	482	444	-7,9
<b>SECTOR AGROPECUARIO</b>	<b>100,00</b>			<b>18,6</b>			<b>4,8</b>

1/ Cifras preliminares

2/ A precios de 2007

3/ Peso neto

Fuente: Ministerio de Agricultura y Riego

Elaboración: BCRP, Sucursal Piura. Departamento de Estudios Económicos

- El repunte del sub-sector agrícola respondió al incremento en la producción de plátano (34,2 por ciento), en línea con la recuperación de áreas luego de las pérdidas provocadas por desbordes de los ríos entre abril y junio del año pasado. Asimismo, fueron significativos los aumentos registrados en limón (246,2 por ciento) y en carne de aves (364,8 por ciento).

- En lo que va del año, el sector agropecuario creció 4,8 por ciento debido básicamente a la expansión en la producción de arroz (7,4 por ciento), limón (37,9 por ciento) y plátano (7,4 por ciento).

- En el transcurso de la campaña agrícola 2016-2017 (agosto-octubre) se han instalado 7,8 miles de hectáreas de cultivos transitorios, lo que implicó una expansión del 9,5 por ciento respecto de la campaña pasada, atribuible a la mayor siembra de arroz (10,0 por ciento).

En octubre, la actividad pesquera registró una caída de 51,9 por ciento respecto a similar mes del año anterior, determinada por el menor desembarque para congelado (-79,1 por ciento). Durante los diez primeros meses del año, el sector creció en 2,1 por ciento respecto de igual período del año previo.

Producción pesquera 1/ (En TM)						
DESTINO	OCTUBRE			ENERO - OCTUBRE		
	2015	2016	Var %1/	2015	2016	Var %1/
<b>Consumo Humano Directo</b>						
Congelado	2 249	471	-79,1	19 164	17 250	-10,0
Curado	0	0	n.d.	0	0	n.d.
Fresco	959	1 300	35,5	8 263	11 599	40,4
<b>TOTAL</b>			<b>-51,9</b>			<b>2,1</b>

1/ A precios de 2007. Cifras preliminares.

Fuente: Ministerio de la Producción; Gerencia Regional de la Producción - Tumbes

Elaboración: BCRP Sucursal Piura. Departamento de Estudios Económicos

En octubre, la manufactura primaria decreció en 53,3 por ciento respecto de análogo mes del año pasado. Este comportamiento se explica por la caída en la producción de pescado congelado (-79,1 por ciento), langostino entero congelado (-14,0 por ciento) y cola de langostino (-9,8 por ciento). En lo que va del año, el sector retrocedió en 7,1 puntos porcentuales respecto de similar período del año anterior.

Producción manufacturera 1/ (Variación % real respecto al mismo período del año anterior)			
Ramas de actividad	Estructura porcentual 2012 2/	OCTUBRE	ENERO - OCTUBRE
		Var.%	Var.%
<b>MANUFACTURA PRIMARIA</b>	<b>100,0</b>	-53,3	-7,1
Derivados pesqueros y acuícolas	100,0	-53,3	-7,1
<b>SECTOR MANUFACTURA</b>	<b>100,0</b>	<b>-53,3</b>	<b>-7,1</b>

1/ Cifras preliminares.

2/ A precios de 2007.

Fuente: PRODUCE, INEI

En el mes bajo análisis, los despachos de cemento registraron una caída de 15,5 por ciento en relación con octubre del año pasado. Durante los diez primeros meses del año, tales despachos retrocedieron en 1,8 por ciento respecto de similar período del año previo.

## Despachos de cemento

(Var. % con respecto a similar mes del año anterior)

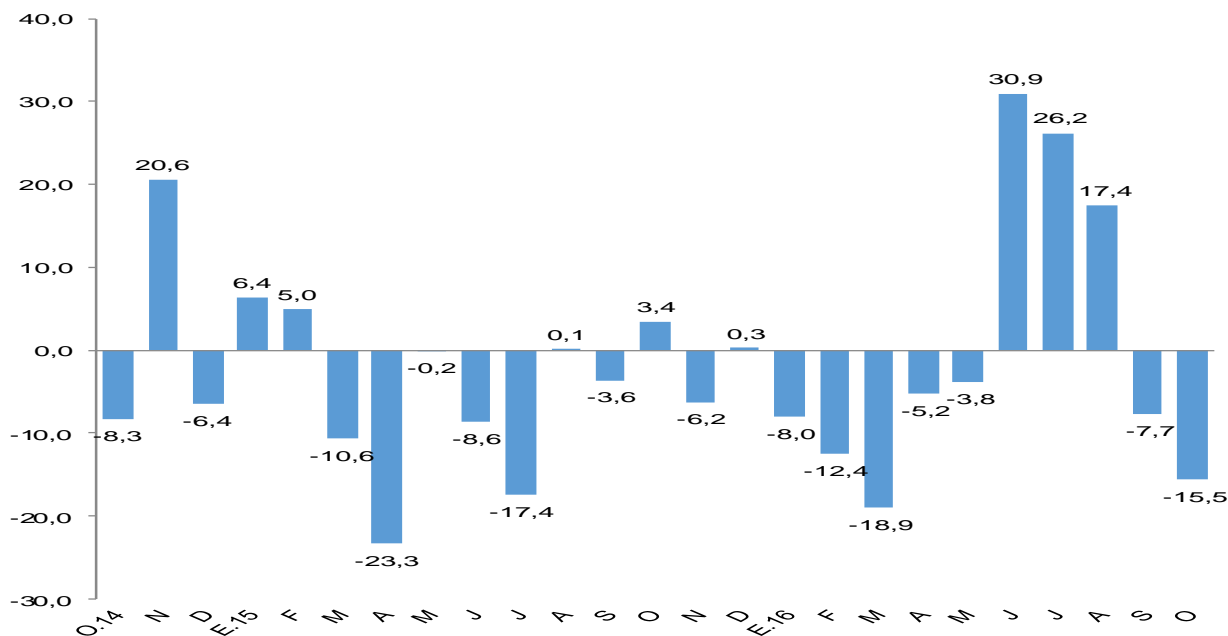

FUENTE: BCRP Sucursal Piura en base a información de Cementos Pacasmayo S.A.A

En octubre, el número de arribos a establecimientos de hospedaje aumentó en 2,0 por ciento respecto de similar mes del año anterior.

## CRECIMIENTO DE ARRIBOS A ESTABLECIMIENTOS DE HOSPEDAJE (Variación %)

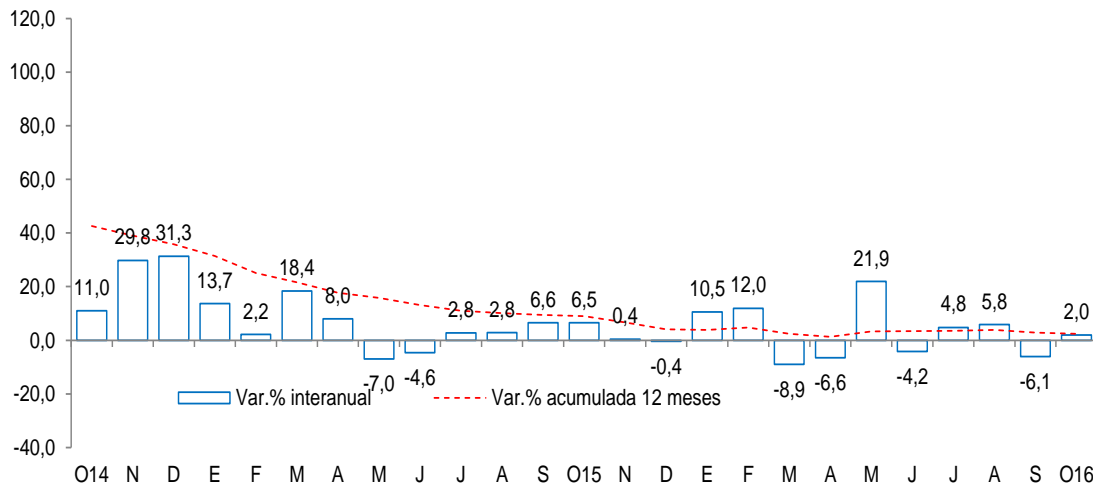

Fuente: Encuesta Mensual a Establecimientos de Hospedaje Temporal- MINCETUR

- Este resultado obedeció a la mayor llegada de visitantes nacionales (6,3 por ciento de incremento interanual) que contrarrestó la caída de los visitantes extranjeros (-21,8 por ciento). En lo que va del año, el total de arribos se expandió en 3,0 por ciento



En octubre, el empleo en la ciudad de Tumbes, en empresas privadas formales de 10 a más trabajadores, presentó una caída del 2,3 por ciento con relación a análogo mes del año anterior. Este comportamiento se debió principalmente a la menor contratación de trabajadores en los sectores de transporte, almacenes y comunicaciones (-5,7 por ciento) y de servicios (-3,3 por ciento).

### Ciudad de Tumbes: Índice mensual de empleo en empresas privadas formales de 10 a más trabajadores por rama de actividad económica

Sectores	(Octubre 2010=100)					
	Octubre			Enero - Octubre		
	2015	2016	Var.%	2015	2016	Var.%
Extractiva 2/	122,3	120,2	-1,7	126,0	117,4	-6,8
Industria manufacturera	-	-	-	-	-	-
Comercio	107,8	109,0	1,1	108,3	105,0	-3,0
Transporte, almacenes y comunicaciones	117,9	111,2	-5,7	121,8	110,6	-9,1
Servicios 3/	100,2	96,9	-3,3	90,8	92,0	1,3
<b>Total</b>	<b>110,18</b>	<b>107,65</b>	<b>-2,30</b>	<b>106,89</b>	<b>103,66</b>	<b>-3,02</b>

Nota: La información corresponde al primer día de cada mes.

1/ Cifras preliminares.

2/ Conformada por las subramas agricultura, pesca y minería.

3/ Conformada por las subramas servicios prestados a empresas, restaurantes y hoteles, establecimientos financieros, enseñanza, servicios sociales y comunales; y electricidad, gas y agua.

Fuente: MTPE - Encuesta Nacional de Variación del Empleo (ENVME)

Elaboración: BCRP, Sucursal Piura. Departamento de Estudios Económicos.

### Ciudad de Tumbes: Crecimiento del empleo formal urbano (Var.% con respecto a similar mes del año anterior)

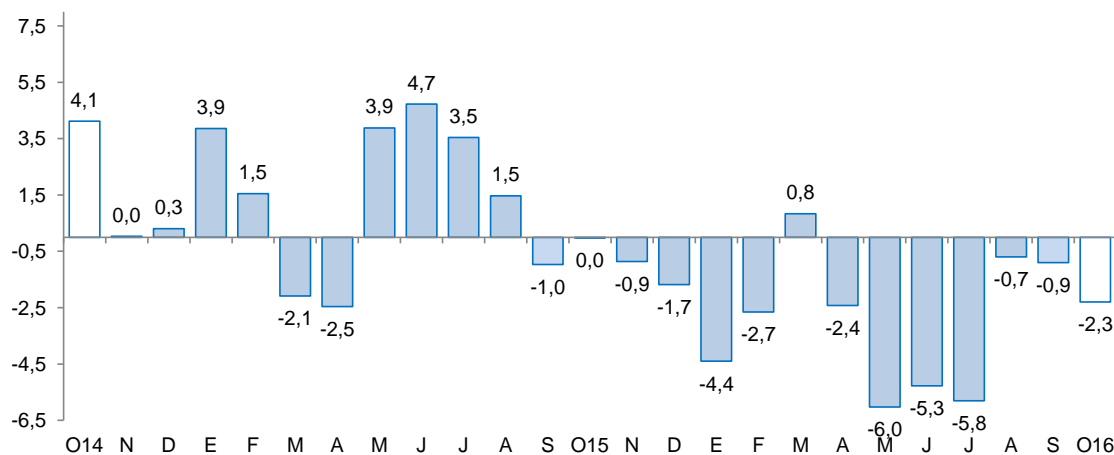

Fuente: Ministerio de Trabajo y Promoción del Empleo

En octubre, el crédito registró un aumento de 5,9 por ciento interanual, lo cual significó un crecimiento ligeramente mayor al registrado en similar mes de 2015 (5,6 por ciento). Según tipo de moneda, el crédito en moneda nacional creció en 8,6 por ciento interanual y las colocaciones en moneda extranjera disminuyeron en 16,7 por ciento. El 91,6 por ciento del crédito fue otorgado en moneda nacional.

## Crédito

(Saldos a fin de periodo en millones de soles)

	Saldos en millones de soles con TCF 1/		Tasa de crecimiento (%)	
	Set-16	Oct-16	Mes	12 Meses
<b>POR TIPO DE CRÉDITO</b>				
<b>Empresas</b>	<b>434</b>	<b>441</b>	<b>1,6</b>	<b>3,7</b>
<b>Personas</b>	<b>323</b>	<b>325</b>	<b>0,6</b>	<b>9,0</b>
<b>TOTAL</b>	<b>757</b>	<b>765</b>	<b>1,2</b>	<b>5,9</b>
<b>POR TIPO DE MONEDA</b>				
MN	692	701	1,3	8,6
ME (Mill. US\$)	19	19	-0,8	-16,7

1/ TCF = Tipo de Cambio Fijo (S/ 3,41 por US\$)

Fuente: SBS y AFP.

Elaboración: BCRP - Sucursal Piura. Departamento de Estudios Económicos.

- **La tasa de morosidad** registrada en setiembre último fue de 6,8 por ciento, es decir, 0,1 puntos porcentuales más respecto al mismo mes de 2015; asimismo, se situó por encima de la mora promedio nacional (3,2 por ciento). La morosidad de las cajas municipales fue de 9,5 por ciento; empresas financieras, 7,1 por ciento; banca múltiple, 6,4 por ciento; Edpymes, 6,0 por ciento; Banco de la Nación, 1,4 por ciento y Agrobanco, 0,7 por ciento.

## Crecimiento del crédito

(Var.% nominal con respecto a similar mes del año anterior)

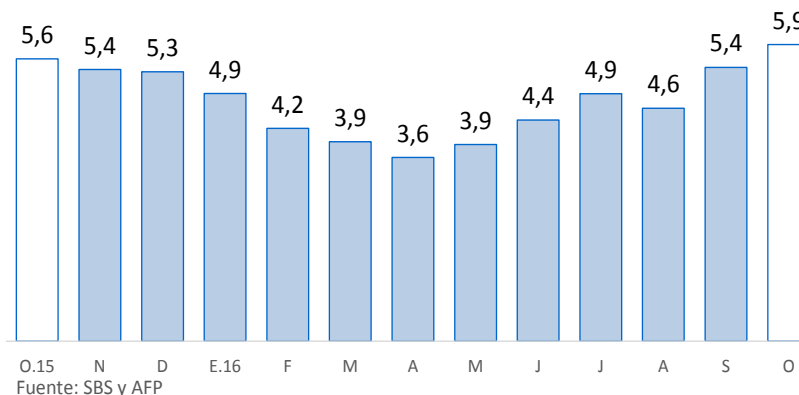

## Tasa de morosidad 1/

(Porcentaje)

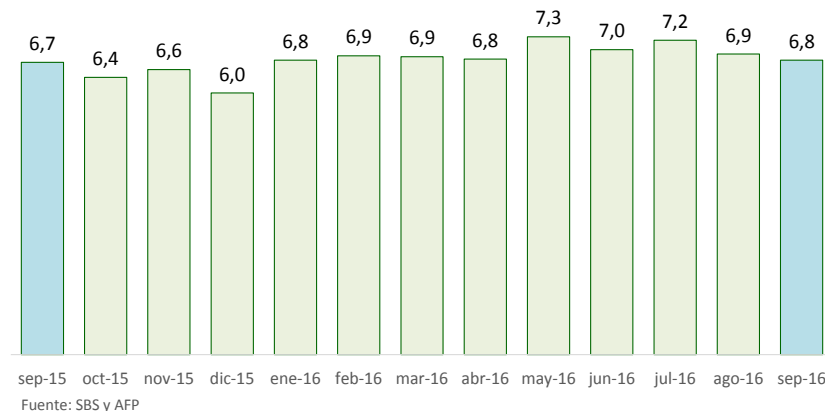

1/ Morosidad = (créditos vencidos + créditos en cobranza judicial) / colocaciones brutas.

En octubre, los depósitos en las instituciones financieras se incrementaron en 5,5 por ciento, frente al crecimiento de 3,9 por ciento en análogo mes del año previo. Por tipo de moneda, los depósitos en moneda nacional crecieron 4,6 por ciento interanual y en moneda extranjera, en 8,2 por ciento. La tasa de dolarización de los depósitos fue de 25,1 por ciento.

### Depósitos (SalDOS a fin de periodo en millones de soles)

	SalDOS en millones de soles con TCF 1/		Tasa de crecimiento (%)	
	Set-16	Oct-16	Mes	12 Meses
<b>POR TIPO DE DEPÓSITO</b>				
Vista	47	55	17,2	-15,4
Ahorro	153	152	-0,4	11,1
Plazo	86	87	0,5	13,3
<b>TOTAL</b>	<b>286</b>	<b>294</b>	<b>2,7</b>	<b>5,5</b>
<b>POR TIPO DE MONEDA</b>				
MN	222	220	-0,5	4,6
ME (Mill. US\$)	19	22	14,0	8,2

1/ TCF = Tipo de Cambio Fijo (S/ 3,41 por US\$)

Fuente: SBS y AFP.

Elaboración: BCRP - Sucursal Piura. Departamento de Estudios Económicos.

### Crecimiento de los depósitos (Var.% nominal con respecto a similar mes del año anterior)

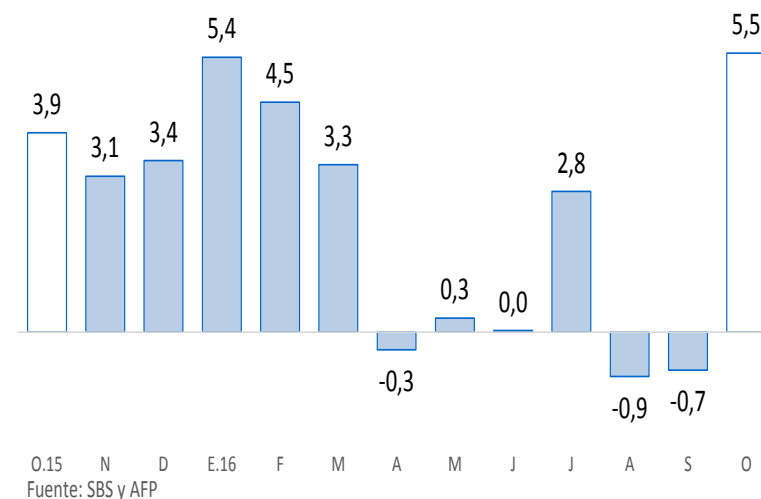

En octubre, la inversión pública totalizó S/ 22 millones y resultó menor en 7,5 por ciento a la de similar mes del año pasado por el comportamiento negativo registrado en las municipalidades (-63,2 por ciento). En lo que va del año, la inversión se contrajo en 12,5 por ciento con relación a análogo período del año anterior.

## Inversión pública 1/ (En millones de soles)

	OCTUBRE			ENERO - OCTUBRE		
	2015	2016	Var.% real	2015	2016	Var.% real
Gobierno Nacional	2	8	280,3	30	33	3,2
Gobierno Regional	2	7	183,5	29	51	72,3
Gobiernos locales	19	7	-63,2	95	56	-43,1
<b>Inversión Pública</b>	<b>23</b>	<b>22</b>	<b>-7,5</b>	<b>154</b>	<b>140</b>	<b>-12,5</b>

1/ Información actualizada al 31 de octubre 2016

2/ Comprende el gasto en remuneraciones, pensiones, bienes y servicios.

Fuente: MEF.

Elaboración: BCRP - Sucursal Piura. Departamento de Estudios Económicos.

## Crecimiento de la inversión pública (Var.% real con respecto a similar mes del año anterior)

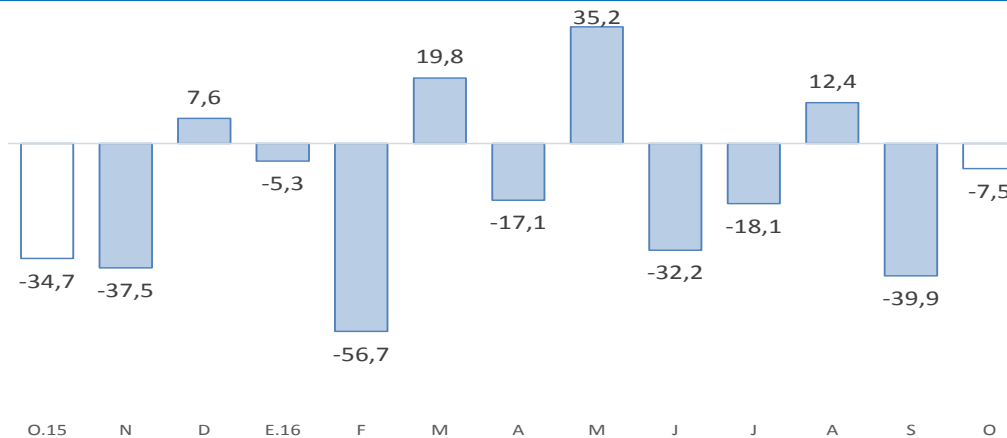

Fuente: MEF

- En cuanto al avance de la inversión pública, al término del mes, representa el 38,1 por ciento del Presupuesto Institucional Modificado (PIM), ascendente a S/ 368 millones. El Gobierno Nacional muestra una ejecución del 37,7 por ciento; el Gobierno Regional, del 48,3 por ciento y los Gobiernos Locales, del 32,1 por ciento.
- La mayor inversión mensual del **Gobierno Nacional** (280,3 por ciento interanual) obedeció básicamente al mayor gasto en infraestructura vial (pasando de un nivel nulo a S/ 4,3 millones), asignado en su totalidad al proyecto de Rehabilitación del Eje Vial N 01 Piura - Guayaquil, Perú – Ecuador.
- El incremento de la inversión del **Gobierno Regional** (183,5 por ciento interanual), proviene principalmente de la mayor ejecución en infraestructura vial (de cero a S/ 2,7 millones), debido al proyecto de mejoramiento del servicio de transitabilidad de varias calles en el barrio Buena Vista - Tumbes (S/ 2,7 millones).
- De otro lado, la caída en la inversión de los **Gobiernos Locales** (-63,2 por ciento) se explica por menores gastos en obras de agua y saneamiento (de S/ 6,5 a S/ 0,3 millones) y en instituciones educativas diversas (de S/ 1,7 millones a cero). En octubre, destaca la inversión en infraestructura vial (S/ 3,4 millones), principalmente por la rehabilitación y mejoramiento de las calles del A.H. Edmundo Romero en Zarumilla (S/ 0,8 millones).