



BANCO CENTRAL DE RESERVA DEL PERÚ

Tumbes: Síntesis de Actividad Económica - Setiembre 2016 -

**Departamento de Estudios Económicos
Sucursal Piura**

Lunes, 31 de Octubre del 2016

En setiembre, las actividades primarias mostraron un comportamiento mixto. De un lado, se expandió la actividad agropecuaria (19,3 por ciento) y pesquera (9,4 por ciento). De otro lado, se contrajo la producción de hidrocarburos (-60,1 por ciento).

Actividad Primaria

- En setiembre, la actividad agropecuaria creció en 19,3 por ciento respecto de análogo mes del año pasado, por la expansión del sub-sector agrícola (46,6 por ciento). El repunte de este sub-sector respondió al incremento en la producción de plátano (41,0 por ciento).
- En el mes bajo análisis, la actividad pesquera registró una expansión del 9,4 por ciento en relación con similar mes del año anterior; al respecto, el mayor desembarque para fresco (61,5 por ciento) contrarrestó la caída en congelado (-8,0 por ciento).
- La producción de petróleo crudo disminuyó en 60,1 por ciento respecto a la de igual mes del año previo.

Producción pesquera 1/						
(En TM)						
DESTINO	SETIEMBRE			ENERO - SETIEMBRE		
	2015	2016	Var % 1/	2015	2016	Var % 1/
Consumo Humano Directo						
Congelado	1 751	1 612	-8,0	16 915	16 779	-0,8
Curado	0	0	n.d.	0	0	n.d.
Fresco	801	1 294	61,5	7 304	10 299	41,0
TOTAL			9,4			9,2

1/ A precios de 2007. Cifras preliminares.

Fuente: Ministerio de la Producción; Gerencia Regional de la Producción - Tumbes

Elaboración: BCRP Sucursal Piura. Departamento de Estudios Económicos

En cuanto a los otros indicadores de actividad económica en la región, decreció la producción industrial (-1,2 por ciento), los despachos de cemento (-7,7 por ciento), los arribos a establecimientos de hospedaje (-6,1 por ciento) y la inversión pública (-39,9 por ciento). En contraste, se expandió el crédito (5,4 por ciento) y las exportaciones (26,6 por ciento).

- En setiembre, la manufactura primaria decreció levemente en 1,2 por ciento respecto de análogo mes del año pasado. Este comportamiento se explica básicamente por la caída en la producción de pescado congelado (-7,9 por ciento) lo que contrarrestó la recuperación en la producción de langostino entero congelado (48,4 por ciento).
- En el mes bajo análisis, los despachos de cemento registraron una caída del 7,7 por ciento en relación con setiembre del año anterior en línea con el retroceso de la inversión pública. Por su parte, la inversión pública resultó menor en 39,9 por ciento a la de setiembre del año pasado, por la caída registrada en el Gobierno Nacional (-42,9 por ciento) y en las municipalidades (-45,4 por ciento).
- El número de arribos a establecimientos de hospedaje disminuyó en 6,1 por ciento respecto de similar mes del año previo. Este resultado obedeció a la menor llegada de visitantes nacionales (-7,6 por ciento de incremento interanual) que contrarrestó el ligero incremento de los visitantes extranjeros (1,9 por ciento).
- Las exportaciones del mes registraron un incremento de 26,6 por ciento respecto a las de igual período del año pasado, básicamente por el crecimiento de las exportaciones no tradicionales (26,7 por ciento) pues no hubo exportación tradicional. Destacaron las mayores ventas de colas de langostinos congelados (24,1 por ciento), langostinos congelados (38,9 por ciento) y bananas (48,5 por ciento).
- El crédito aumentó 5,4 por ciento interanual. El financiamiento a empresas se incrementó en 2,2 por ciento y a personas, en 10,1 por ciento.

Otros indicadores de actividad económica

(Variación % respecto a similar mes del año anterior)

	Abr.16	May.16	Jun.16	Jul.16	Ago.16	Set.16
Producción industrial 1/	↑ 35,1	↓ -2,0	↓ -40,5	↓ -39,0	↑ 84,8	↓ -1,2
Despachos de cemento 1/	↓ -5,2	↓ -3,8	↑ 30,9	↑ 26,2	↑ 17,4	↓ -7,7
Arribos a establecimientos de hospedaje	↓ -6,6	↑ 21,9	↓ -4,2	↑ 4,8	↑ 5,8	↓ -6,1
Exportaciones 2/	↑ 31,0	↓ -4,2	↓ -35,5	↓ -39,8	↓ -9,1	↑ 26,6
Crédito 2/	↑ 3,6	↑ 3,9	↑ 4,4	↑ 4,9	↑ 4,6	↑ 5,4
Inversión pública 1/	↓ -17,1	↑ 35,2	↓ -32,2	↓ -18,1	↑ 12,4	↓ -39,9

1/ En términos reales.

2/ En términos nominales.

Fuentes: PRODUCE, MINCETUR, Cementos Pacasmayo, SUNAT, SBS y MEF.

En setiembre, la actividad agropecuaria creció en 19,3 por ciento respecto de análogo mes del año pasado, por la expansión del sub-sector agrícola (46,6 por ciento). El repunte de este sub-sector respondió al incremento en la producción de plátano (41,0 por ciento), en línea con la recuperación de áreas luego de las pérdidas provocadas por desbordes de los ríos entre abril y junio del año pasado. Asimismo, fueron significativos los aumentos registrados en limón (179,2 por ciento) y en carne de aves (285,7 por ciento).

Producción de principales productos agropecuarios 1/ (Toneladas)

Subsectores	Estructura Porcentual 2013 2/	SETIEMBRE			ENERO-SETIEMBRE		
		2015	2016	Var.%	2015	2016	Var.%
AGRÍCOLA	69,57			46,6			8,6
Orientada al mercado externo y agroindustria 2/	31,45			38,7			5,1
Cacao	1,20	48	52	9,4	543	531	-2,1
Mango	0,09	0	0	n.d.	278	155	-44,2
Plátano	28,90	6 894	9 718	41,0	80 328	84 316	5,0
Maíz amarillo duro	1,26	53	43	-19,8	2 444	2 989	22,3
Orientada al mercado interno 2/	38,12			105,8			11,5
Arroz	31,99	0	0	n.d.	69 230	74 379	7,4
Frijol caupí	0,04	4	0	-100,0	65	118	81,5
Limón	4,75	458	1 280	179,2	16 551	21 706	31,1
Maíz choclo	0,80	146	182	24,9	962	1 034	7,5
Melón	0,02	0	0	n.d.	30	111	271,5
Soya	0,08	0	3	n.d.	13	9	-28,5
Yuca	0,45	216	274	26,9	1 247	1 144	-8,3
PECUARIO	30,43			-3,9			-5,7
Carne de Ave 3/	0,88	12	47	285,7	104	194	86,9
Huevo	0,17	9	10	13,4	81	85	5,1
Carne de vacuno 3/	15,92	179	166	-7,5	1 740	1 617	-7,1
Leche	0,35	45	43	-4,8	516	501	-3,0
Carne de Ovino 3/	2,58	19	17	-11,1	182	167	-8,1
Carne de Porcino 3/	5,31	105	86	-18,2	723	644	-10,9
Carne de Caprino 3/	5,23	54	48	-11,6	430	398	-7,5
SECTOR AGROPECUARIO	100,00			19,3			3,9

1/ Cifras preliminares

2/ A precios de 2007

3/ Peso neto

Fuente: Ministerio de Agricultura y Riego

Elaboración: BCRP, Sucursal Piura. Departamento de Estudios Económicos

- En el transcurso de la campaña agrícola 2016-2017 (agosto-setiembre) se han instalado 7,5 miles de hectáreas de cultivos transitorios, lo que implicó una expansión del 9,6 por ciento respecto de la campaña pasada, atribuible a la mayor siembra de arroz (10,0 por ciento).

En setiembre, la manufactura primaria decreció levemente en 1,2 por ciento respecto de análogo mes del año pasado. Este comportamiento se explica básicamente por la caída en la producción de pescado congelado (-7,9 por ciento) lo que contrarrestó la recuperación en la producción de langostino entero congelado (48,4 por ciento).

Producción manufacturera 1/ (Variación % real respecto al mismo periodo del año anterior)			
Ramas de actividad	Estructura porcentual 2012 2/	SETIEMBRE	ENERO - SETIEMBRE
		Var.%	Var.%
MANUFACTURA PRIMARIA	100,0	-1,2	-1,5
Derivados pesqueros y acuícolas	100,0	-1,2	-1,5
SECTOR MANUFACTURA	100,0	-1,2	-1,5

1/ Cifras preliminares.

2/ A precios de 2007.

Fuente: PRODUCE, INEI

En lo que va del año, el sector retrocedió levemente en 1,5 puntos porcentuales respecto de similar período del año anterior. La industria langostinera estuvo afectada por la baja siembra a fines del año pasado e inicios del actual debido a la amenaza del fenómeno El Niño; sin embargo, al regularizarse ésta en el segundo trimestre del año, se empieza a notar la recuperación de la industria.

En el mes bajo análisis, los despachos de cemento registraron una caída del 7,7 por ciento en relación con setiembre del año anterior en línea con el retroceso de la inversión pública. Durante los nueve primeros meses del año, tales despachos mostraron un leve incremento de 0,1 por ciento respecto de similar período del año previo.

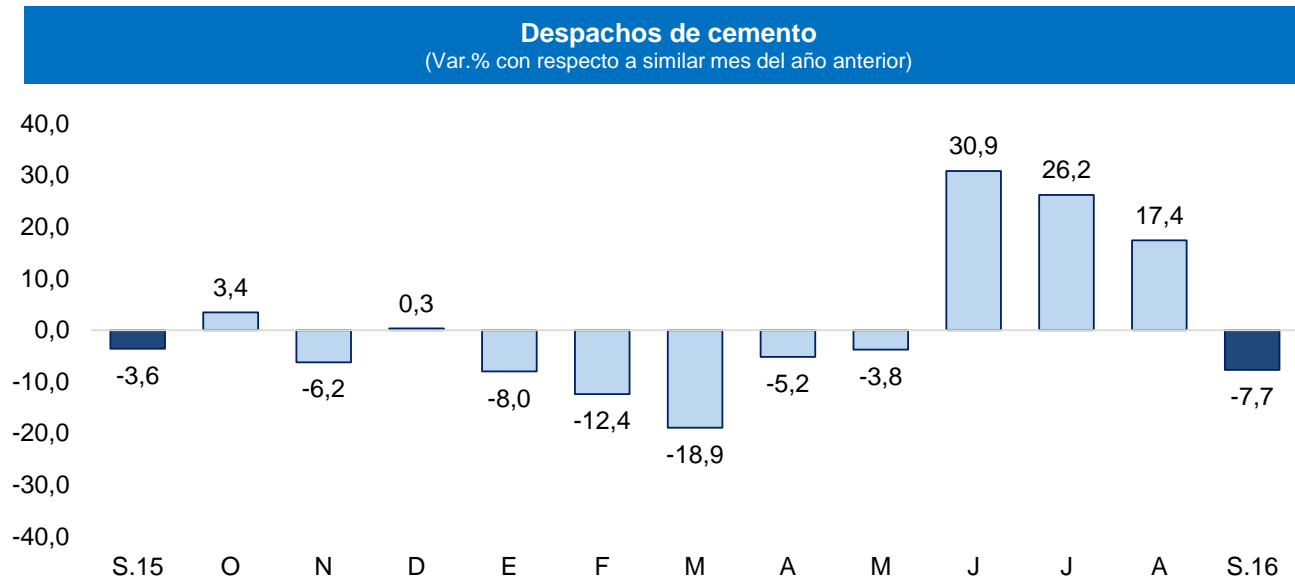

En setiembre, el crédito registró un aumento de 5,4 por ciento interanual, lo cual significó un crecimiento menor al registrado en similar mes de 2015 (6,0 por ciento). Según tipo de moneda, el crédito en moneda nacional creció en 8,2 por ciento interanual y las colocaciones en moneda extranjera disminuyeron en 17,3 por ciento. El 91,4 por ciento del crédito fue otorgado en moneda nacional.

Crédito

(Saldos a fin de periodo en millones de soles)

	SalDOS en millones de soles con TCF 1/		Tasa de crecimiento (%)	
	Ago-16	Set-16	Mes	12 Meses
POR TIPO DE CRÉDITO				
Empresas	425	434	2,0	2,2
Personas	319	323	1,3	10,1
TOTAL	744	757	1,7	5,4
POR TIPO DE MONEDA				
MN	678	692	2,0	8,2
ME (Mill. US\$)	19	19	-1,2	-17,3

1/ TCF = Tipo de Cambio Fijo (S/ 3,41 por US\$)

Fuente: SBS y AFP.

Elaboración: BCRP - Sucursal Piura. Departamento de Estudios Económicos.

- La tasa de morosidad registrada en agosto último fue de 6,9 por ciento, es decir, 0,6 puntos porcentuales más respecto al mismo mes de 2015; asimismo, se situó por encima de la mora promedio nacional (3,2 por ciento). La morosidad de las cajas municipales fue de 9,6 por ciento; empresas financieras, 7,2 por ciento; banca múltiple, 6,7 por ciento; Edpymes, 6,0 por ciento; Banco de la Nación, 1,4 por ciento y Agrobanco, 0,6 por ciento.

Crecimiento del crédito

(Var.% nominal con respecto a similar mes del año anterior)

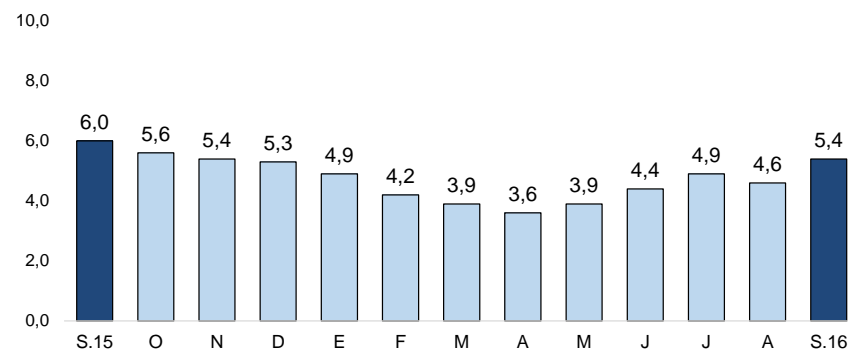

Tasa de morosidad 1/

(Porcentaje)

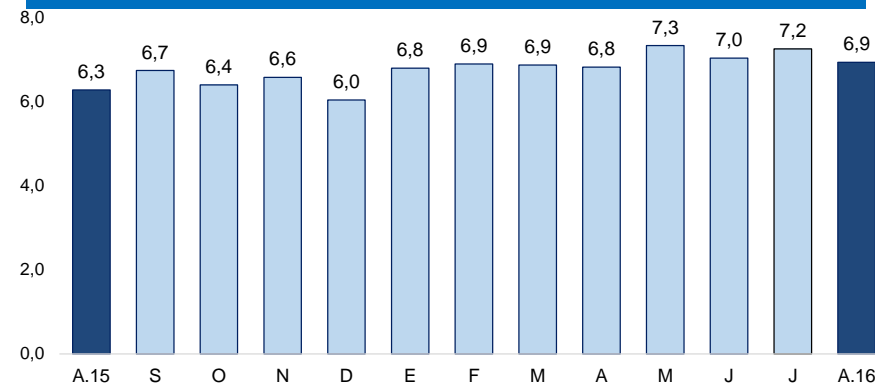

1/ Morosidad = (créditos vencidos + créditos en cobranza judicial) / colocaciones brutas.

En setiembre, los depósitos en las instituciones financieras se redujeron en 0,7 por ciento, frente al crecimiento de 3,5 por ciento en análogo mes del año previo. Por tipo de moneda, los depósitos en moneda nacional crecieron 0,3 por ciento interanual, lo cual contrastó con las menores captaciones en moneda extranjera (-4,2 por ciento). La tasa de dolarización de los depósitos fue de 22,6 por ciento.

Depósitos (SalDOS a fin de periodo en millones de soles)

	SalDOS en millones de soles con TCF 1/		Tasa de crecimiento (%)	
	Ago-16	Set-16	Mes	12 Meses
POR TIPO DE DEPÓSITO				
Vista	52	47	-8,8	-34,7
Ahorro	152	153	0,7	9,5
Plazo	86	86	-0,3	12,8
TOTAL	290	286	-1,3	-0,7
POR TIPO DE MONEDA				
MN	219	222	1,0	0,3
ME (Mill. US\$)	21	19	-8,4	-4,2

1/ TCF = Tipo de Cambio Fijo (S/ 3,41 por US\$)

Fuente: SBS y AFP.

Elaboración: BCRP - Sucursal Piura. Departamento de Estudios Económicos.

Crecimiento de los depósitos (Var.% nominal con respecto a similar mes del año anterior)

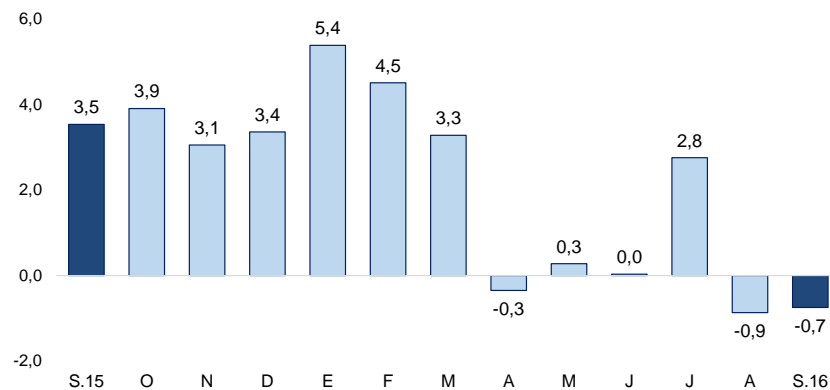

En el mes bajo análisis, la inversión pública totalizó S/ 10 millones y resultó menor en 39,9 por ciento a la de similar período del año pasado, por la caída registrada en el Gobierno Nacional (-42,9 por ciento) y en las municipalidades (-45,4 por ciento). En lo que va del año, dicha inversión disminuyó en 13,4 por ciento respecto de análogo período del año anterior.

Inversión pública 1/ (En millones de soles)

	SETIEMBRE			ENERO - SETIEMBRE		
	2015	2016	Var.% real	2015	2016	Var.% real
Gobierno Nacional	3	1	-42,9	28	24	-17,2
Gobierno Regional	3	2	-14,0	26	45	62,8
Gobiernos locales	11	6	-45,4	76	49	-38,3
Inversión Pública	16	10	-39,9	131	118	-13,4

1/ Información actualizada al 30 de setiembre 2016.

2/ Comprende la adquisición de activos no financieros.

Fuente: MEF

Elaboración: BCRP - Sucursal Piura. Departamento de Estudios Económicos

Crecimiento de la inversión pública (Var.% real con respecto a similar mes del año anterior)

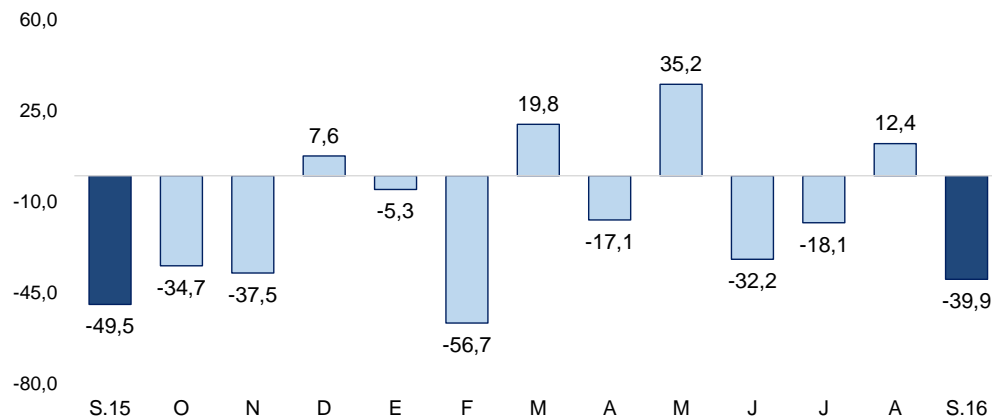

- En cuanto al avance de la inversión pública, al término del mes, representa el 31,5 por ciento del Presupuesto Institucional Modificado (PIM), ascendente a S/ 374 millones. El Gobierno Nacional muestra una ejecución del 27,0 por ciento; el Gobierno Regional, del 40,7 por ciento y los Gobiernos Locales, del 28,0 por ciento.
- La menor inversión mensual del Gobierno Nacional radicó en el menor gasto de capital en instituciones educativas el cual pasó de S/ 1,1 millones en setiembre del año previo a un nivel casi nulo en la actualidad.
- La menor inversión del Gobierno Regional se explica principalmente por la menor ejecución en infraestructura vial (de S/ 0,7 millones a cero). En setiembre, destaca el mejoramiento de la I.E. Aplicación José Antonio Encinas - Tumbes (S/ 0,6 millones).
- De otro lado, la inversión de los Gobiernos Locales se retrajo por los menores gastos en obras de agua y saneamiento (de S/ 3,9 a S/ 0,6 millones) y en instituciones educativas diversas (de S/ 0,9 a S/ 0,1 millones). En setiembre, destaca la rehabilitación y mejoramiento de las calles de San Jacinto en Tumbes (S/ 1,2 millones).