



Tumbes: Síntesis de Actividad Económica - Abril 2016 -

Departamento de Estudios Económicos
Sucursal Piura

Jueves, 30 de Junio de 2016

El Banco Central de Reserva del Perú (BCRP) ha considerado presentar un conjunto de indicadores sectoriales de actividad económica con la finalidad de poder realizar el seguimiento del desempeño de la economía departamental. Para el sector real, se ha utilizado el Valor Bruto de Producción a precios del año 2007 para los sectores disponibles. Cabe señalar que a partir de enero 2014, el Instituto Nacional de Estadística (INEI) ha realizado el cambio de año base (de 1994 a 2007) para la construcción del Producto Bruto Interno (PBI) nacional, estando en elaboración la desagregación departamental. En la medida que se publique referida información, el BCRP volvería a elaborar para cada departamento un indicador agregado de actividad económica.

En abril, las actividades primarias mostraron un comportamiento mixto. De un lado, se contrajo la producción agropecuaria (-1,2 por ciento interanual) y petrolera (-6,8 por ciento) y, de otro lado, creció la producción pesquera (73,7 por ciento).

Actividad Primaria

- En abril, la **actividad agropecuaria** decreció en 1,2 por ciento respecto de análogo mes del año pasado, por la contracción del sub-sector pecuario (-9,5 por ciento) debido a la menor producción de carne de vacuno (-9,8 por ciento) y de aves (-34,6 por ciento).
- En el mes bajo análisis, la **actividad pesquera** registró una expansión del 73,7 por ciento respecto a similar período del año anterior, por el mayor desembarque para congelado (94,4 por ciento) y fresco (36,3 por ciento).
- La **producción mensual de petróleo crudo** se contrajo en 6,8 por ciento interanual.

Crecimiento de la producción agropecuaria 1/
(Var.% real respecto a similar mes del año anterior)

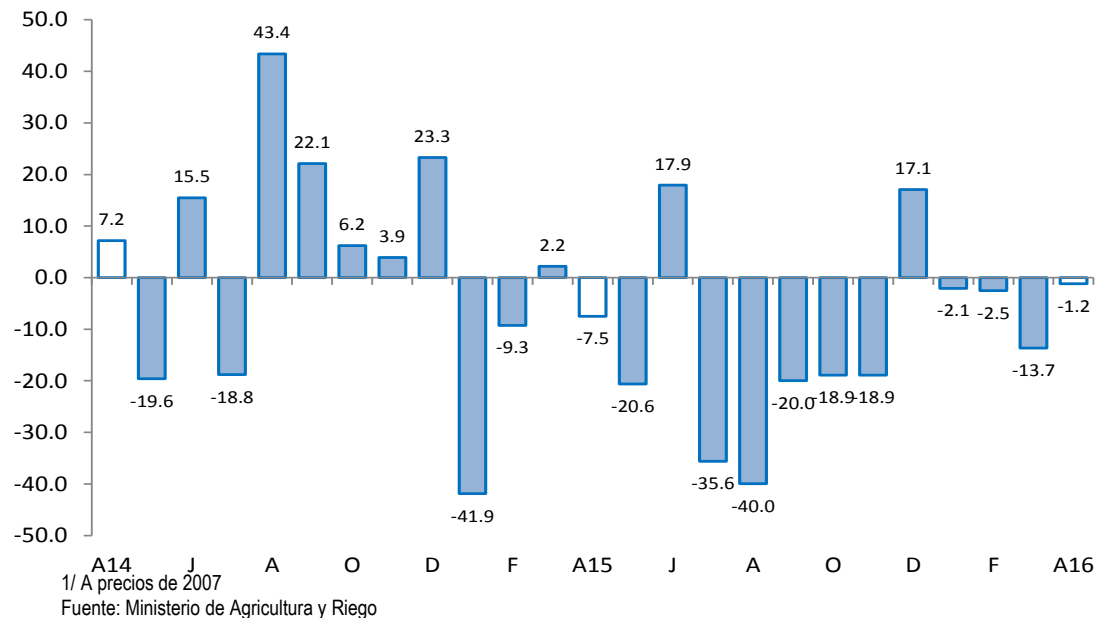

En cuanto a los otros indicadores de actividad económica en la región, creció la producción industrial (43,3 por ciento) y el crédito (3,6 por ciento), mientras que decrecieron los despachos de cemento (-5,2 por ciento) y la inversión pública (-17,1 por ciento).

- En abril, la **manufactura primaria** creció 43,3 por ciento respecto de análogo mes del año pasado. Este comportamiento se explica por el incremento en la producción de pescado congelado (94,4 por ciento) y langostino entero congelado (70,0 por ciento).
- En el mes bajo análisis, los **despachos de cemento** registraron una disminución de 5,2 por ciento en relación con abril de 2015, en línea con el desempeño de la inversión pública.
- El **crédito** aumentó 3,6 por ciento interanual. El financiamiento a empresas se expandió en 1,1 por ciento y a personas, en 7,5 por ciento. En este último caso, influyó el incremento en el crédito de consumo e hipotecario que registraron tasas de crecimiento de 7,9 y 3,7 por ciento, respectivamente
- Por su parte, la **inversión pública** resultó menor en 17,1 por ciento a la de similar mes del año pasado, por la contracción a la mitad registrada en los Gobiernos Locales.

Otros indicadores de actividad económica

(Variación % respecto a similar mes del año anterior)

	Nov.15	Dic.15	Ene.16	Feb.16	Mar.16	Abr.16
Producción industrial 1/	↑ 71.6	↑ 40.8	↑ 28.2	↓ -27.2	↓ -19.2	↑ 43.3
Despachos de cemento 1/	↓ -6.2	↑ 0.3	↓ -8.0	↓ -12.4	↓ -18.9	↓ -5.2
Crédito 2/	↑ 5.4	↑ 5.3	↑ 4.9	↑ 4.2	↑ 3.9	↑ 3.6
Crédito de consumo 2/	↑ 14.6	↑ 14.4	↑ 12.9	↑ 9.4	↑ 7.7	↑ 7.9
Crédito hipotecario 2/	↑ 7.5	↑ 6.0	↑ 1.9	↑ 1.7	↑ 5.0	↑ 3.7
Inversión pública 1/	↓ -37.5	↑ 7.6	↓ -5.3	↓ -56.7	↑ 19.8	↓ -17.1

1/ En términos reales.

2/ En términos nominales.

Fuentes: PRODUCE, Cementos Pacasmayo, SBS y MEF.

En abril, la actividad agropecuaria decreció en 1,2 por ciento respecto de análogo mes del año pasado, por la contracción del sub-sector pecuario (-9,5 por ciento) debido a la menor producción de carne de vacuno (-9,8 por ciento) y de aves (-34,6 por ciento).

Producción de principales productos agropecuarios 1/

(Toneladas)

Subsectores	Estructura Porcentual 2013 2/	ABRIL			ENERO-ABRIL		
		2015	2016	Var.%	2015	2016	Var.%
AGRÍCOLA	69.57			5.4			-3.7
Orientada al mercado externo y agroindustria 2/	31.45			-3.8			-15.7
Cacao	1.20	61	53	-13.1	266	254	-4.3
Mango	0.09	0	0	n.d.	278	155	-44.2
Plátano	28.90	9 377	9 065	-3.3	44 566	37 288	-16.3
Maíz amarillo duro	1.26	5	6	18.5	53	157	197.6
Orientada al mercado interno 2/	38.12			36.0			17.1
Arroz	31.99	0	0	n.d.	11 180	12 066	7.9
Frijol caupí	0.04	0	0	n.d.	2	3	66.3
Limón	4.75	2 615	3 477	33.0	11 261	14 429	28.1
Maíz choclo	0.80	34	108	222.3	398	354	-11.0
Melón	0.02	0	0	n.d.	0	0	n.d.
Soya	0.08	0	0	n.d.	13	2	-81.2
Yuca	0.45	0	0	n.d.	318	431	35.5
PECUARIO	30.43			-9.5			-6.6
Carne de Ave 3/	0.88	15	10	-34.6	49	33	-33.1
Huevo	0.17	9	9	4.3	34	31	-8.9
Carne de vacuno 3/	15.92	215	194	-9.8	782	736	-6.0
Leche	0.35	53	55	4.8	214	212	-1.0
Carne de Ovino 3/	2.58	20	19	-6.5	79	74	-6.9
Carne de Porcino 3/	5.31	74	65	-11.5	260	243	-6.5
Carne de Caprino 3/	5.23	47	45	-5.5	181	171	-5.3
SECTOR AGROPECUARIO	100.00			-1.2			-4.8

1/ Cifras preliminares

2/ A precios de 2007

3/ Peso neto

Fuente: Ministerio de Agricultura y Riego

Elaboración: BCRP, Sucursal Piura. Departamento de Estudios Económicos

- El sub-sector agrícola mostró un desempeño positivo (5,4 por ciento interanual) debido a la mayor producción de limón (33,0 por ciento), pero esto fue contrarrestado parcialmente por la caída en plátano (-3,3 por ciento).

- En el primer cuatrimestre, el sector agropecuario decreció 4,8 por ciento debido básicamente a la contracción en la producción de plátano (-16,3 por ciento) que no pudo ser compensada por la recuperación en arroz (7,9 por ciento) y limón (28,1 por ciento).

- En lo que va de la campaña agrícola 2015-2016 (agosto-abril), se instalaron 15 337 hectáreas de cultivos transitorios, lo que implicó una disminución del 2,2 por ciento respecto de igual período de la campaña pasada. Este comportamiento se explica por la menor siembra de arroz (-5,4 por ciento) compensada en parte por la mayor instalación de maíz amarillo duro (110,3 por ciento). En el mes bajo análisis, típicamente se ejecutan pocas siembras, al haber concluido la campaña grande arroz en el mes precedente.

En abril, la actividad pesquera registró una expansión del 73,7 por ciento respecto a similar mes del año anterior, por el mayor desembarque para congelado (94,4 por ciento) y fresco (36,3 por ciento). No obstante, en el primer cuatrimestre del año, el sector cayó en 1,5 por ciento respecto de igual período del año previo.

Producción pesquera 1/ (En TM)						
DESTINO	ABRIL			ENERO - ABRIL		
	2015	2016	Var %1/	2015	2016	Var %1/
Consumo Humano Directo						
Congelado	1 044	2 029	94.4	7 378	7 038	-4.6
Curado	0	0	n.d.	0	0	n.d.
Fresco	790	1 076	36.3	3 367	3 627	7.7
TOTAL			73.7			-1.5

1/ A precios de 2007. Cifras preliminares.

Fuente: Ministerio de la Producción; Gerencia Regional de la Producción - Tumbes

Elaboración: BCRP Sucursal Piura. Departamento de Estudios Económicos

En abril, la manufactura primaria creció 43,3 por ciento respecto de análogo mes del año pasado. Este comportamiento se explica por el incremento en la producción de pescado congelado (94,4 por ciento) y langostino entero congelado (70,0 por ciento). En el primer cuatrimestre, el sector se expandió en 1,7 puntos porcentuales respecto de similar período del año anterior.

Producción manufacturera 1/ (Variación % real respecto al mismo periodo del año anterior)			
Ramas de actividad	Estructura porcentual 2012 2/	ABRIL	ENERO - ABRIL
		Var.%	Var.%
MANUFACTURA PRIMARIA	100.0	43.3	1.7
Derivados pesqueros y acuícolas	100.0	43.3	1.7
SECTOR MANUFACTURA	100.0	43.3	1.7

1/ Cifras preliminares.

2/ A precios de 2007.

Fuente: PRODUCE, INEI

En el mes bajo análisis, los despachos de cemento registraron una disminución de 5,2 por ciento en relación con abril del año pasado, en línea con el desempeño de la inversión pública. Durante el primer cuatrimestre del año, la caída fue de 11,3 por ciento respecto de similar período del año previo

Despachos de cemento (Var.% con respecto a similar mes del año anterior)

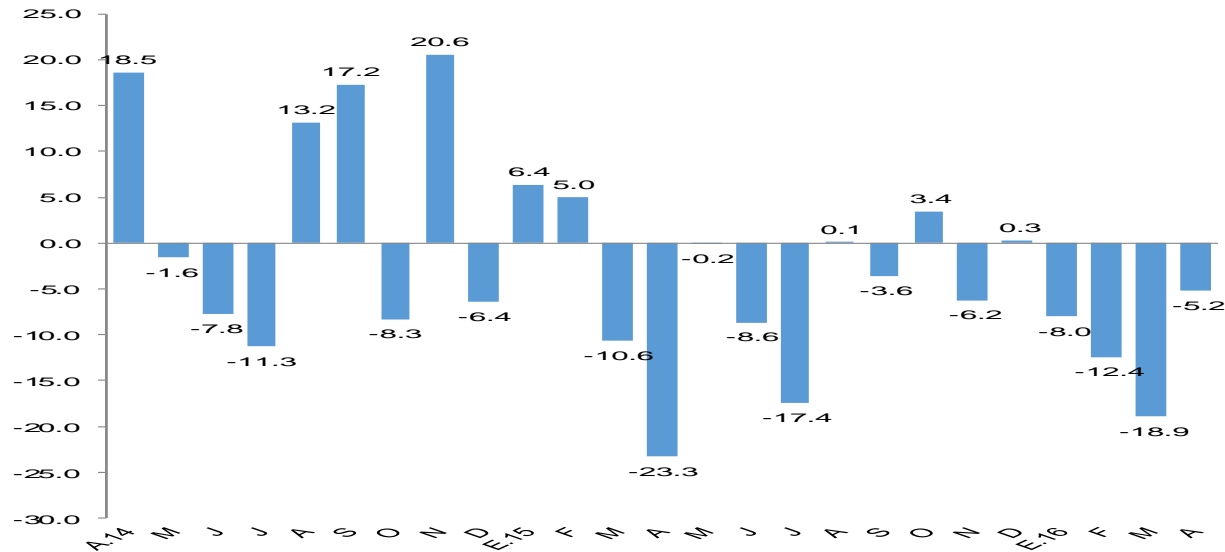

FUENTE: BCRP Sucursal Piura en base a información de Cementos Pacasmayo S.A.A

En abril, el crédito registró un aumento de 3,6 por ciento interanual, lo cual significó un crecimiento menor al registrado en similar mes de 2015 (5,3 por ciento). Según tipo de moneda, el crédito en moneda nacional creció en 7,0 por ciento interanual y las colocaciones en moneda extranjera disminuyeron en 21,3 por ciento. El 90,9 por ciento del crédito fue otorgado en moneda nacional.

Crédito

(Saldos a fin de periodo en millones de soles)

	Saldos en millones de soles con TCF 1/		Tasa de crecimiento (%)	
	Mar-16	Abr-16	Mes	12 Meses
POR TIPO DE CRÉDITO				
Empresas	423	424	0.2	1.1
Personas	294	296	0.5	7.5
Consumo	264	266	0.6	7.9
Hipotecario	30	30	-1.0	3.7
TOTAL	717	719	0.3	3.6
POR TIPO DE MONEDA				
MN	648	654	1.0	7.0
ME (Mill. US\$)	20	19	-5.9	-21.3

1/ TCF = Tipo de Cambio Fijo

Fuente: SBS y AFP.

Elaboración: BCRP, Sucursal Piura. Departamento de Estudios Económicos.

- **La tasa de morosidad** registrada en marzo último fue de 6,9 por ciento, es decir, 0,9 puntos porcentuales más respecto al mismo mes de 2015; asimismo, se situó por encima de la mora promedio nacional (3,0 por ciento). La morosidad de las cajas municipales fue de 10,2 por ciento; de la banca múltiple, de 6,4 por ciento; empresas financieras, 6,2 por ciento; edpymes, 3,4 por ciento; Banco de la Nación, 1,1 por ciento y Agrobanco, 0,8 por ciento.

Crecimiento del crédito

(Var.% nominal con respecto a similar mes del año anterior)

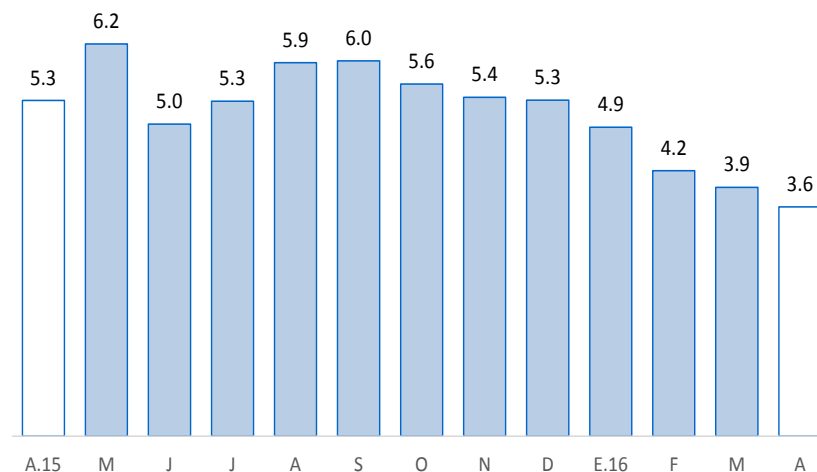

Fuente: SBS y AFP

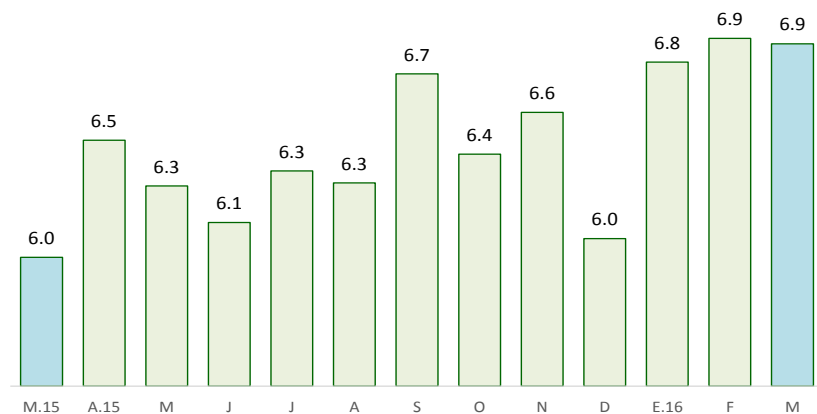

Fuente: SBS y AFP

En abril, los depósitos en las instituciones financieras disminuyeron ligeramente en 0,3 por ciento interanual frente al crecimiento de 4,6 por ciento en análogo mes del año previo. Por tipo de moneda, los depósitos en moneda nacional decrecieron 3,0 por ciento interanual, mientras que las captaciones en moneda extranjera se expandieron en 8,5 por ciento. La tasa de dolarización de los depósitos fue de 24,9 por ciento.

Depósitos (SalDOS a fin de periodo en millones de soles)

	SalDOS en millones de soles con TCF 1/		Tasa de crecimiento (%)	
	Mar-16	Abr-16	Mes	12 Meses
POR TIPO DE DEPÓSITO				
Vista	75	63	-15.1	-13.1
Ahorro	149	147	-0.7	1.8
A plazo	78	79	1.3	8.1
TOTAL	302	290	-3.8	-0.3
POR TIPO DE MONEDA				
MN	227	218	-3.8	-3.0
ME (Mill. US\$)	22	21	-3.6	8.5

1/ TCF = Tipo de Cambio Fijo

Fuente: SBS y AFP.

Elaboración: BCRP, Sucursal Piura. Departamento de Estudios Económicos.

Crecimiento de los depósitos

(Var.% nominal con respecto a similar mes del año anterior)

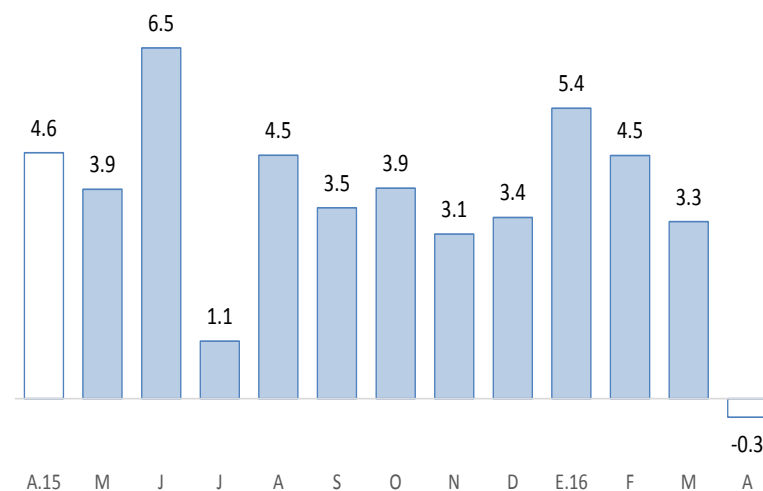

Fuente: SBS y AFP

En abril, la inversión pública totalizó S/ 12 millones y resultó menor en 17,1 por ciento a la de similar mes del año pasado, por la contracción a la mitad registrada en los Gobiernos Locales. En el primer cuatrimestre del año, la inversión pública se contrajo en 15,2 por ciento con relación a análogo período del año previo.

Inversión pública 1/ (En millones de soles)

	ABRIL			ENERO - ABRIL		
	2015	2016	Var.% real	2015	2016	Var.% real
Gobierno Nacional	3	4	35.3	12	14	9.6
Gobierno Regional	1	3	99.0	10	16	48.1
Gobiernos locales	10	5	-50.1	34	20	-42.6
Inversión Pública	14	12	-17.1	56	50	-15.2

1/ Información actualizada al 30 de abril 2016.

2/ Comprende la adquisición de activos no financieros.

Fuente: Ministerio de Economía y Finanzas.

Elaboración: BCRP, Sucursal Piura. Departamento de Estudios Económicos.

Crecimiento de la inversión pública (Var.% real con respecto a similar mes del año anterior)

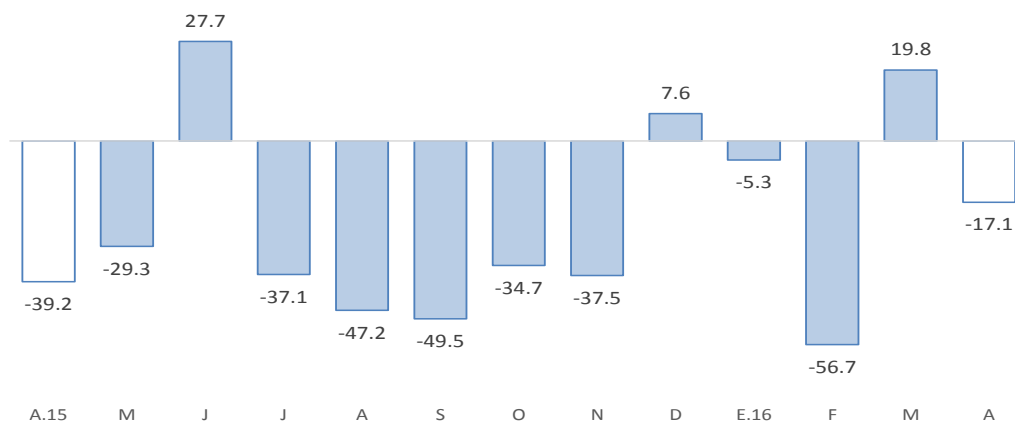

Fuente: BCRP-Departamento de Estadísticas Fiscales

- En cuanto al avance de la inversión pública, al término del mes, representa el 15,4 por ciento del Presupuesto Institucional Modificado (PIM), ascendente a S/ 322,3 millones. El Gobierno Nacional muestra una ejecución del 10,3 por ciento; el Gobierno Regional, del 15,8 por ciento y los Gobiernos Locales, del 22,5 por ciento.
- La mayor inversión mensual del **Gobierno Nacional** se enfocó en pagos asociados a los estudios del proyecto binacional de riego Puyango-Tumbes (S/ 1,7 millones).
- El incremento en la inversión del **Gobierno Regional** se explica por mayores gastos en instituciones educativas diversas que pasaron de S/ 0,3 a S/ 1,3 millones en ambos meses de referencia, específicamente por la mejora de la institución educativa José Antonio Encinas (S/ 0,9 millones).
- De otro lado, el significativo retroceso en la inversión de los **Gobiernos Locales** radicó en menores gastos en proyectos de agua y saneamiento, los que pasaron de S/ 5,1 a S/ 0,4 millones.