



# Tumbes: Síntesis de Actividad Económica - Marzo 2016 -

Departamento de Estudios Económicos  
Sucursal Piura

Lunes, 30 de Mayo de 2016

*El Banco Central de Reserva del Perú (BCRP) ha considerado presentar un conjunto de indicadores sectoriales de actividad económica con la finalidad de poder realizar el seguimiento del desempeño de la economía departamental. Para el sector real, se ha utilizado el Valor Bruto de Producción a precios del año 2007 para los sectores disponibles. Cabe señalar que a partir de enero 2014, el Instituto Nacional de Estadística (INEI) ha realizado el cambio de año base (de 1994 a 2007) para la construcción del Producto Bruto Interno (PBI) nacional, estando en elaboración la desagregación departamental. En la medida que se publique referida información, el BCRP volvería a elaborar para cada departamento un indicador agregado de actividad económica.*

En marzo, las actividades primarias mostraron un comportamiento negativo. Así, se contrajo la producción agropecuaria (-13,7 por ciento interanual), pesquera (-20,3 por ciento) y petrolera (-59,5 por ciento).

## Actividad Primaria

- En marzo, la **actividad agropecuaria** decreció en 13,7 por ciento respecto de análogo mes del año pasado, por la contracción de la producción agrícola (-17,2 por ciento). Fue determinante la menor producción de plátano (-28,3 por ciento).
- En el mes bajo análisis, la **actividad pesquera** registró una caída de 20,3 por ciento respecto a similar período del año anterior, por el menor desembarque para congelado (-19,9 por ciento) y fresco (-21,3 por ciento).
- La **producción mensual de petróleo crudo** se contrajo en 59,5 por ciento interanual.

**Crecimiento de la producción agropecuaria 1/**  
(Var.% real respecto a similar mes del año anterior)

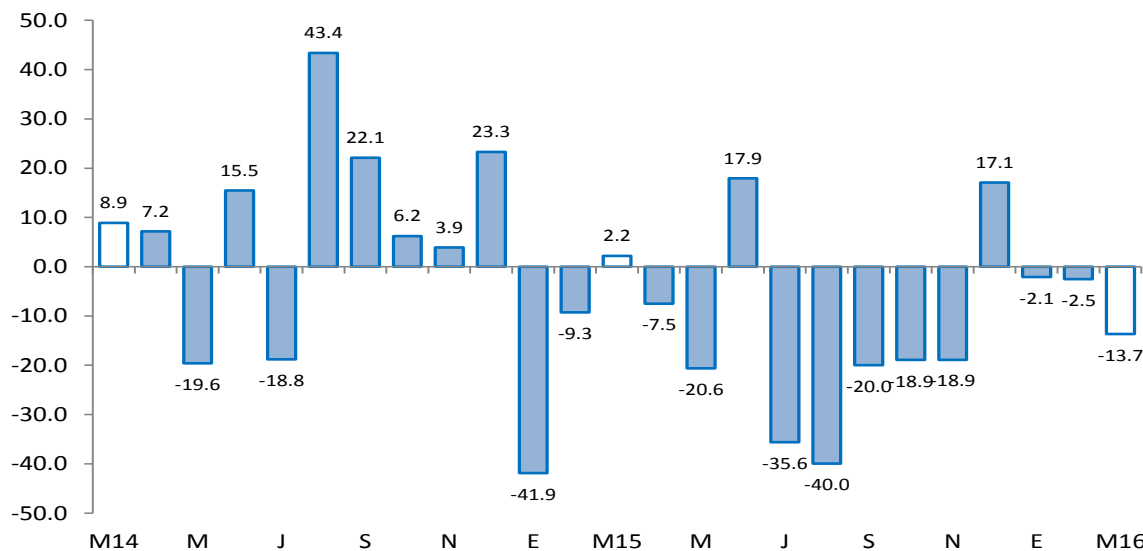

1/ A precios de 2007  
Fuente: Ministerio de Agricultura y Riego

En cuanto a los otros indicadores de actividad económica en la región, creció el crédito (3,9 por ciento) y la inversión pública (19,6 por ciento), mientras que, de otro lado, decrecieron la producción industrial (-19,2 por ciento) y los despachos de cemento (-18,9 por ciento).

- En marzo, la **manufactura primaria** decreció 19,2 por ciento respecto de análogo mes del año pasado. Este comportamiento se explica por el retroceso en la producción de pescado congelado (-19,9 por ciento), colas de langostino congelado (-15,3 por ciento) y langostino entero congelado (-29,5 por ciento).
- En el mes bajo análisis, los **despachos de cemento** registraron una disminución de 18,9 por ciento en relación con marzo de 2015.
- El **crédito** aumentó 3,9 por ciento interanual. El financiamiento a empresas se expandió en 1,7 por ciento y a personas, en 7,4 por ciento. En este último caso, influyó el incremento en el crédito de consumo e hipotecario que registraron tasas de crecimiento de 7,7 y 5,0 por ciento, respectivamente.
- Por su parte, la **inversión pública** resultó mayor en 19,6 por ciento a la de similar mes del año pasado, por la expansión registrada en el Gobierno Nacional (110,4 por ciento) y en el Gobierno Regional (176,5 por ciento), en contraste con la caída observada en los Gobiernos Locales (-41,9 por ciento).

## Otros indicadores de actividad económica

(Variación % respecto a similar mes del año anterior)

	Oct.15	Nov.15	Dic.15	Ene.16	Feb.16	Mar.16
Producción industrial 1/	↑ 123.8	↑ 71.6	↑ 40.8	↑ 28.2	↓ -27.2	↓ -19.2
Despachos de cemento 1/	↑ 3.4	↓ -6.2	↑ 0.3	↓ -8.0	↓ -12.4	↓ -18.9
Crédito 2/	↑ 5.6	↑ 5.4	↑ 5.3	↑ 5.1	↑ 4.2	↑ 3.9
Crédito de consumo 2/	↑ 14.6	↑ 14.6	↑ 14.4	↑ 12.9	↑ 9.4	↑ 7.7
Crédito hipotecario 2/	↑ 8.2	↑ 7.5	↑ 6.0	↑ 1.9	↑ 1.7	↑ 5.0
Inversión pública 1/	↓ -34.7	↓ -37.5	↑ 7.6	↓ -5.3	↓ -56.7	↑ 19.6

1/ En términos reales.

2/ En términos nominales.

Fuentes: PRODUCE, Cementos Pacasmayo, SBS y MEF.

En marzo, la actividad agropecuaria decreció en 13,7 por ciento respecto de análogo mes del año pasado, por la contracción de la producción agrícola (-17,2 por ciento).

## Producción de principales productos agropecuarios 1/

(Toneladas)

Subsectores	Estructura Porcentual 2013 2/	MARZO			ENERO-MARZO		
		2015	2016	Var.%	2015	2016	Var.%
<b>AGRÍCOLA</b>	<b>69.57</b>			<b>- 17.2</b>			<b>- 5.6</b>
<b>Orientada al mercado externo y agroindustria 2/</b>	<b>31.45</b>			<b>- 27.1</b>			<b>- 18.8</b>
Cacao	1.20	70	70	- 0.5	205	201	- 1.7
Mango	0.09	0	0	n.d.	278	155	- 44.2
Plátano	28.90	12 297	8 821	- 28.3	35 189	28 223	- 19.8
Maíz amarillo duro	1.26	0	22	n.d.	47	150	218.0
<b>Orientada al mercado interno 2/</b>	<b>38.12</b>			<b>18.7</b>			<b>14.8</b>
Arroz	31.99	0	0	n.d.	11 180	12 066	7.9
Frijol caupí	0.04	0	0	n.d.	2	3	66.3
Limón	4.75	3 030	3 576	18.0	8 645	10 951	26.7
Maíz choclo	0.80	96	28	- 70.3	364	246	- 32.4
Melón	0.02	0	0	n.d.	0	0	n.d.
Soya	0.08	0	0	n.d.	13	2	- 81.2
Yuca	0.45	3	129	4 086.3	318	431	35.5
<b>PECUARIO</b>	<b>30.43</b>			<b>- 7.5</b>			<b>- 5.5</b>
Carne de Ave 3/	0.88	12	8	- 29.6	35	23	- 32.4
Huevo	0.17	9	8	- 6.1	25	22	- 13.4
Carne de vacuno 3/	15.92	206	192	- 6.5	568	542	- 4.5
Leche	0.35	55	54	- 2.5	162	157	- 2.9
Carne de Ovino 3/	2.58	20	18	- 8.5	59	55	- 7.1
Carne de Porcino 3/	5.31	51	48	- 7.2	186	178	- 4.5
Carne de Caprino 3/	5.23	45	41	- 8.9	133	126	- 5.3
<b>SECTOR AGROPECUARIO</b>	<b>100.00</b>			<b>- 13.7</b>			<b>- 5.7</b>

1/ Cifras preliminares

2/ A precios de 2007

3/ Peso neto

Fuente: Ministerio de Agricultura y Riego

Elaboración: BCRP, Sucursal Piura. Departamento de Estudios Económicos

- Fue determinante la menor producción de plátano (-28,3 por ciento) debido a las secuelas que todavía perduran por los desbordes de ríos entre abril y junio del año previo, que implicaron la pérdida de una superficie de 705 hectáreas; a lo cual se añade la afectación de 233 hectáreas provocada por nuevos desbordes del río Zarumilla y diversas quebradas ocurridos en el mes bajo análisis.
- En el primer trimestre, el sector agropecuario decreció 5,7 por ciento debido básicamente a la contracción en la producción de plátano (-19,8 por ciento) que no pudo ser compensada por la recuperación en arroz (7,9 por ciento) y limón (26,7 por ciento).
- En lo que va de la campaña agrícola 2015-2016 (agosto-marzo), se instalaron 15 274 hectáreas de cultivos transitorios, lo que implicó una disminución del 2,3 por ciento respecto de igual período de la campaña pasada. Este comportamiento se explica por la menor siembra de arroz (-5,4 por ciento) compensada en parte por la mayor instalación de maíz amarillo duro (116,6 por ciento). En el mes bajo análisis se ejecutaron 2 856 hectáreas de arroz.

En marzo, la actividad pesquera registró una caída de 20,3 por ciento respecto a similar mes del año anterior, por el menor desembarque para congelado (-19,9 por ciento) y fresco (-21,3 por ciento). En el primer trimestre del año, el retroceso fue de 16,4 por ciento respecto de igual período del año previo.

Producción pesquera 1/ (En TM)						
DESTINO	MARZO			ENERO - MARZO		
	2015	2016	Var % 1/	2015	2016	Var % 1/
<b>Consumo Humano Directo</b>						
Congelado	2 089	1 674	-19.9	6 334	5 009	-20.9
Curado	0	0	n.d.	0	0	n.d.
Fresco	1 066	839	-21.3	2 578	2 550	-1.1
<b>TOTAL</b>			<b>-20.3</b>			<b>-16.4</b>

1/ A precios de 2007. Cifras preliminares.

Fuente: Ministerio de la Producción; Gerencia Regional de la Producción - Tumbes

Elaboración: BCRP Sucursal Piura. Departamento de Estudios Económicos

En marzo, la manufactura primaria decreció 19,2 por ciento respecto de análogo mes del año pasado. Este comportamiento se explica por el retroceso en la producción de pescado congelado (-19,9 por ciento), colas de langostino congelado (-15,3 por ciento) y langostino entero congelado (-29,5 por ciento). En el primer trimestre, el sector se contrajo en 8,1 puntos porcentuales respecto de similar período del año anterior.

Producción manufacturera 1/ (Variación % real respecto al mismo periodo del año anterior)			
Ramas de actividad	Estructura	MARZO	ENERO - MARZO
	porcentual 2012 2/	Var. %	Var. %
<b>MANUFACTURA PRIMARIA</b>	<b>100.0</b>	-19.2	-8.1
Derivados pesqueros y acuícolas	100.0	-19.2	-8.1
<b>SECTOR MANUFACTURA</b>	<b>100.0</b>	<b>-19.2</b>	<b>-8.1</b>

1/ Cifras preliminares.

2/ A precios de 2007.

Fuente: PRODUCE, INEI

En el mes bajo análisis, los despachos de cemento registraron una disminución de 18,9 por ciento en relación con marzo de 2015. Durante el primer trimestre del año, la caída fue de 12,9 por ciento respecto de similar período del año previo en línea con la contracción de la inversión pública en los gobiernos locales.

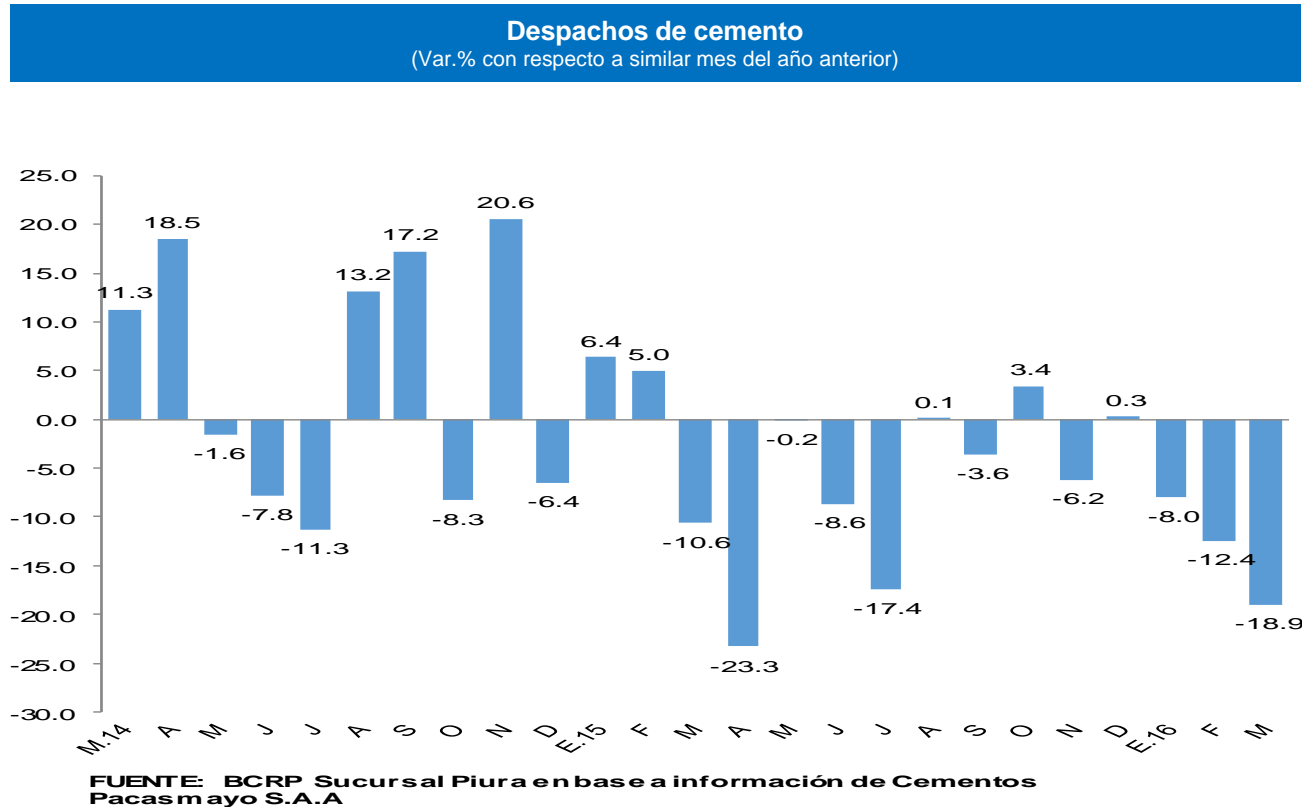

En marzo, el crédito registró un aumento de 3,9 por ciento interanual, lo cual significó un crecimiento menor al registrado en similar mes de 2015 (5,7 por ciento). Según tipo de moneda, el crédito en moneda nacional creció en 6,8 por ciento interanual y las colocaciones en moneda extranjera disminuyeron en 16,8 por ciento. El 90,3 por ciento del crédito fue otorgado en moneda nacional.

## Crédito

(Saldos a fin de periodo en millones de nuevos soles)

	Saldos en millones de soles con TCF 1/		Tasa de crecimiento (%)	
	Feb-16	Mar-16	Mes	12 Meses
<b>POR TIPO DE CRÉDITO</b>				
Empresas	422	423	0.2	1.7
Personas	294	294	0.0	7.4
Consumo	264	264	0.1	7.7
Hipotecario	30	30	-0.2	5.0
<b>TOTAL</b>	<b>716</b>	<b>717</b>	<b>0.1</b>	<b>3.9</b>
<b>POR TIPO DE MONEDA</b>				
MN	644	648	0.6	6.8
ME (Mill. US\$)	21	20	-4.1	-16.8

1/ TCF = Tipo de Cambio Fijo

Fuente: SBS y AFP.

Elaboración: BCRP, Sucursal Piura. Departamento de Estudios Económicos.

- La **tasa de morosidad** registrada en febrero último fue de 6,9 por ciento, es decir, 0,9 puntos porcentuales más respecto al mismo mes de 2015; asimismo, se situó por encima de la mora promedio nacional (3,0 por ciento). La morosidad de las cajas municipales fue de 10,0 por ciento; de la banca múltiple, de 6,6 por ciento; empresas financieras, 6,2 por ciento; edpymes, 3,4 por ciento; Banco de la Nación, 1,2 por ciento y Agrobanco, 0,6 por ciento.

## Crecimiento del crédito

(Var.% nominal con respecto a similar mes del año anterior)

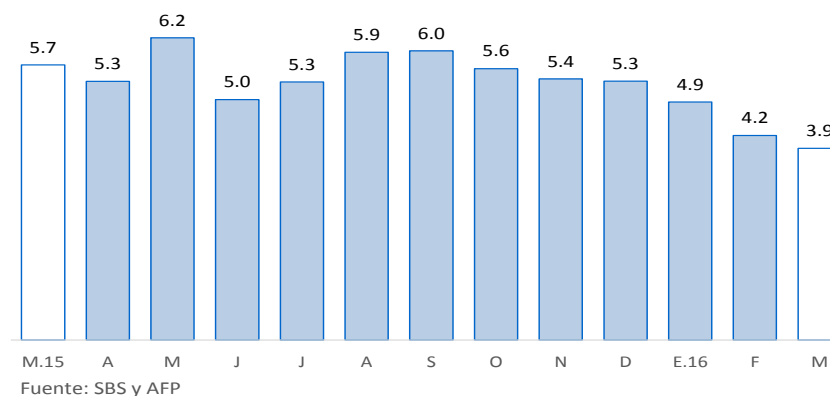

## Tasa de morosidad 1/

(Porcentaje)

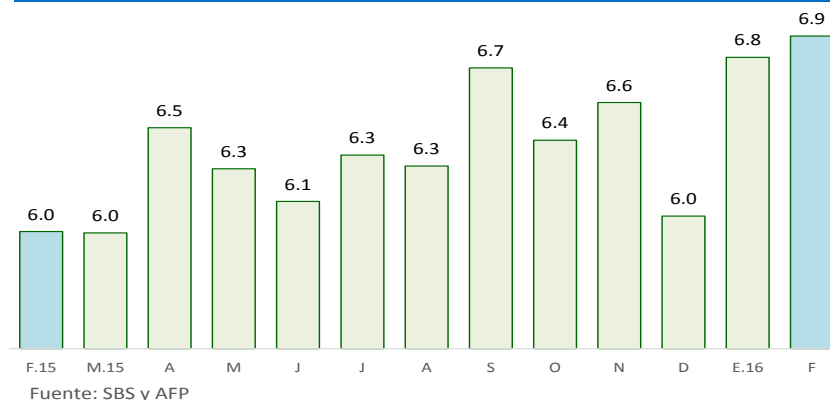

1/ Morosidad = (créditos vencidos + créditos en cobranza judicial) / colocaciones brutas.



En febrero, los depósitos en las instituciones financieras aumentaron 4,5 por ciento interanual; es decir, a un ritmo superior que el observado en análogo mes del año previo (0,3 por ciento). Por tipo de moneda, los depósitos en moneda nacional crecieron 2,9 por ciento interanual, mientras que las captaciones en moneda extranjera lo hicieron en 9,8 por ciento. La tasa de dolarización de los depósitos fue de 24,5 por ciento.

### Depósitos (Saldos a fin de periodo en millones de nuevos soles)

	SalDOS en millones de soles con TCF 1/		Tasa de crecimiento (%)	
	Feb-16	Mar-16	Mes	12 Meses
<b>POR TIPO DE DEPÓSITO</b>				
Vista	74	75	0.8	2.6
Ahorro	152	149	-2.0	1.1
A plazo	79	78	-1.2	8.5
<b>TOTAL</b>	<b>305</b>	<b>302</b>	<b>-1.1</b>	<b>3.3</b>
<b>POR TIPO DE MONEDA</b>				
MN	230	227	-1.5	-0.3
ME (Mill. US\$)	22	22	0.1	15.9

1/ TCF = Tipo de Cambio Fijo

Fuente: SBS y AFP.

Elaboración: BCRP, Sucursal Piura. Departamento de Estudios Económicos.

### Crecimiento de los depósitos

(Var.% nominal con respecto a similar mes del año anterior)

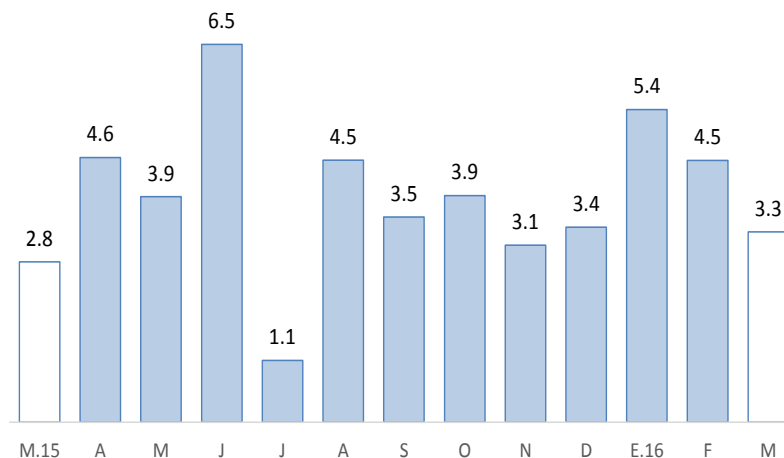

Fuente: SBS y AFP

En marzo, la inversión pública totalizó S/ 27 millones y resultó mayor en 19,6 por ciento a la de similar mes del año pasado, por la expansión registrada en el Gobierno Nacional (110,4 por ciento) y en el Gobierno Regional (176,5 por ciento), en contraste con la caída observada en los Gobiernos Locales (-41,9 por ciento). En el primer trimestre del año, la inversión pública se contrajo en 14,6 por ciento con relación a análogo período del año previo.

## Inversión pública 1/ (En millones de nuevos soles)

	MARZO			ENERO - MARZO		
	2015	2016	Var.% real	2015	2016	Var.% real
Gobierno Nacional	3	7	110,4	9	9	0,5
Gobierno Regional	4	11	176,5	9	13	40,2
Gobiernos locales	15	9	-41,9	24	15	-39,7
<b>Inversión Pública</b>	<b>22</b>	<b>27</b>	<b>19,6</b>	<b>42</b>	<b>38</b>	<b>-14,6</b>

1/ Información actualizada al 31 de marzo 2016.

2/ Comprende la adquisición de activos no financieros.

Fuente: Ministerio de Economía y Finanzas.

Elaboración: BCRP, Sucursal Piura. Departamento de Estudios Económicos.

## Crecimiento de la inversión pública (Var.% real con respecto a similar mes del año anterior)

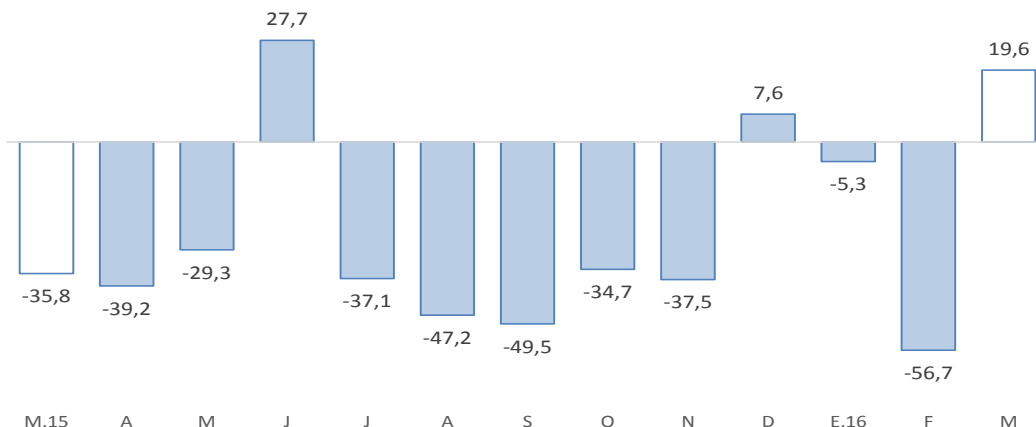

Fuente: BCRP-Departamento de Estadísticas Fiscales

- En cuanto al avance de la inversión pública, al término del mes, representa el 11,7 por ciento del Presupuesto Institucional Modificado (PIM), ascendente a S/ 321 millones. El Gobierno Nacional muestra una ejecución del 7,0 por ciento; el Gobierno Regional, del 12,8 por ciento y los Gobiernos Locales, del 17,5 por ciento.
- La inversión mensual del **Gobierno Nacional** se enfocó en infraestructura vial, específicamente en la rehabilitación del Eje vial N° 01 Piura – Guayaquil (S/ 4,1 millones).
- La inversión del **Gobierno Regional** se orientó principalmente al mejoramiento de los servicios de maquinaria pesada de la Dirección Regional de Transportes y Comunicaciones (S/ 8,8 millones).
- Por último, la caída en la inversión de los **Gobiernos Locales** radicó en la menor ejecución de proyectos de infraestructura vial, cuyo gasto se redujo de S/ 2,0 a S/ 1,7 millones, y de agua y saneamiento, que pasó de S/ 7,9 a S/ 4,0 millones.