



Tumbes: Síntesis de Actividad Económica - Febrero 2016 -

Departamento de Estudios Económicos
Sucursal Piura

Viernes, 29 de Abril de 2016

El Banco Central de Reserva del Perú (BCRP) ha considerado presentar un conjunto de indicadores sectoriales de actividad económica con la finalidad de poder realizar el seguimiento del desempeño de la economía departamental. Para el sector real, se ha utilizado el Valor Bruto de Producción a precios del año 2007 para los sectores disponibles. Cabe señalar que a partir de enero 2014, el Instituto Nacional de Estadística (INEI) ha realizado el cambio de año base (de 1994 a 2007) para la construcción del Producto Bruto Interno (PBI) nacional, estando en elaboración la desagregación departamental. En la medida que se publique referida información, el BCRP volvería a elaborar para cada departamento un indicador agregado de actividad económica.

En febrero, las actividades primarias mostraron un comportamiento mixto. De un lado, se expandió la producción de petróleo (27,5 por ciento interanual), mientras que, de otro lado, se contrajo la producción agropecuaria (-1,9 por ciento) y pesquera (-30,1 por ciento).

Actividad Primaria

- En febrero, la **actividad agropecuaria** decreció en 1,9 por ciento respecto de análogo mes del año pasado, por la contracción de la producción agrícola (-3,3 por ciento). Fue determinante la menor producción de plátano (-17,4 por ciento) debido a que este cultivo fue afectado por desbordes del río Tumbes entre abril y junio del año previo, que implicaron la pérdida de una superficie de 705 hectáreas.
- En el mes bajo análisis, la **actividad pesquera** registró una caída de 30,1 por ciento respecto a similar mes del año anterior, por el menor desembarque para congelado (-41,8 por ciento) que contrarrestó el incremento en fresco (19,4 por ciento).
- La **producción mensual de petróleo crudo** se expandió en 27,5 por ciento interanual.

Crecimiento de la producción agropecuaria 1/
(Var.% real respecto a similar mes del año anterior)

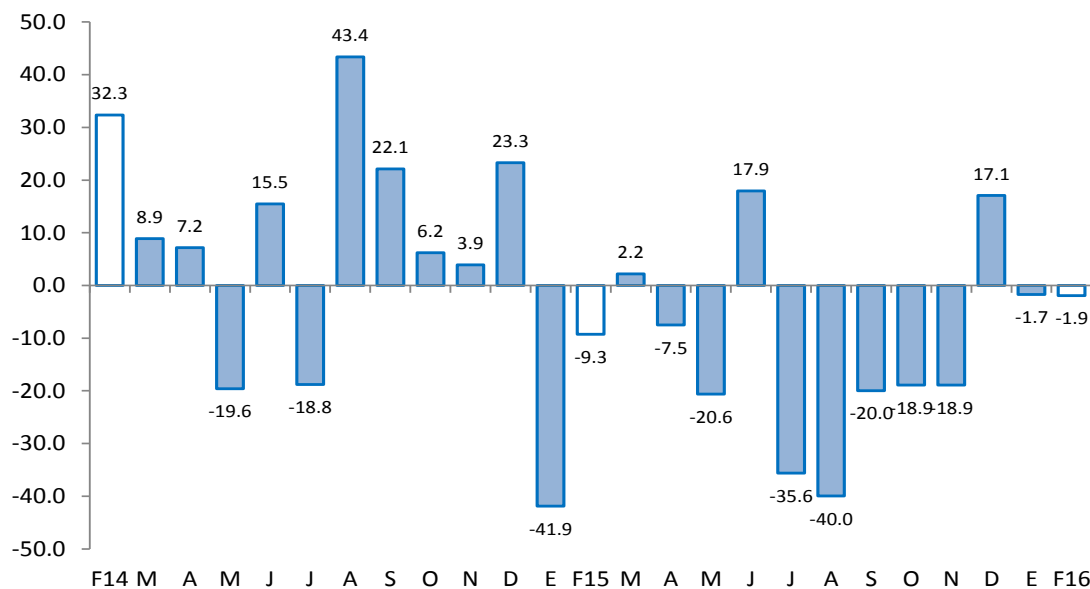

Fuente: Ministerio de Agricultura y Riego

En cuanto a los otros indicadores de actividad económica en la región, creció el crédito (4,2 por ciento) y decrecieron la producción industrial (-27,2 por ciento), despachos de cemento (-12,4 por ciento) e inversión pública (-56,7 por ciento).

- En febrero, **la manufactura primaria** decreció 27,2 por ciento respecto de análogo mes del año pasado. Este comportamiento se explica por el retroceso en la producción de pescado congelado (-41,8 por ciento) que no pudo ser compensado por la recuperación en colas de langostino congelado (9,8 por ciento) y en langostino entero congelado (25,6 por ciento).
- En el mes bajo análisis, **los despachos de cemento** registraron una disminución de 12,4 por ciento en relación con febrero de 2015 en línea con la significativa contracción de la inversión pública.
- El crédito** aumentó 4,2 por ciento interanual. El financiamiento a empresas se expandió en 1,4 por ciento y a personas, en 8,6 por ciento. En este último caso, influyó el incremento en el crédito de consumo e hipotecario que registraron tasas de crecimiento de 9,4 y 1,7 por ciento, respectivamente.
- Por su parte, **la inversión pública** resultó menor en 56,7 por ciento a la de similar mes del año previo, por la contracción registrada en el Gobierno Nacional (-72,9 por ciento), Gobierno Regional (-68,4 por ciento) y Gobiernos Locales (-41,2 por ciento).

Otros indicadores de actividad económica

(Variación % respecto a similar mes del año anterior)

	Sep.15	Oct.15	Nov.15	Dic.15	Ene.16	Feb.16
Producción industrial 1/	↑ 45.3	↑ 123.8	↑ 71.6	↑ 40.8	↑ 28.2	↓ -27.2
Despachos de cemento 1/	↓ -3.6	↑ 3.4	↓ -6.2	↑ 0.3	↓ -2.1	↓ -12.4
Crédito 2/	↑ 6.0	↑ 5.6	↑ 5.4	↑ 5.3	↑ 5.1	↑ 4.2
Crédito de consumo 2/	↑ 13.3	↑ 14.6	↑ 14.6	↑ 14.4	↑ 12.9	↑ 9.4
Crédito hipotecario 2/	↑ 12.5	↑ 8.2	↑ 7.5	↑ 6.0	↑ 1.9	↑ 1.7
Inversión pública 1/	↓ -49.5	↓ -34.7	↓ -37.5	↑ 7.6	↓ -5.3	↓ -56.7

1/ En términos reales.

2/ En términos nominales.

Fuentes: PRODUCE, Cementos Pacasmayo, SBS y MEF.

En febrero, la actividad agropecuaria decreció en 1,9 por ciento respecto de análogo mes del año pasado, por la contracción de la producción agrícola (-3,3 por ciento).

Producción de principales productos agropecuarios 1/

(Toneladas)

Subsectores	Estructura Porcentual 2013 2/	FEBRERO			ENERO-FEBRERO		
		2015	2016	Var.%	2015	2016	Var.%
AGRÍCOLA	69.57			-3.3			-1.4
Orientada al mercado externo y agroindustria 2/	31.45			-15.5			-14.6
Cacao	1.20	63	63	-0.1	134	131	-2.4
Mango	0.09	0	0	n.d.	278	155	-44.2
Plátano	28.90	12 025	9 938	-17.4	22 892	19 402	-15.2
Maíz amarillo duro	1.26	7	108	1531.8	47	129	172.5
Orientada al mercado interno 2/	38.12			41.2			14.1
Arroz	31.99	0	0	n.d.	11 180	12 066	7.9
Frijol caupí	0.04	0	0	-100.0	2	3	66.3
Limón	4.75	2 875	4 089	42.2	5 615	7 375	31.3
Maíz choclo	0.80	82	83	1.1	269	218	-19.0
Melón	0.02	0	0	n.d.	0	0	n.d.
Soya	0.08	0	0	n.d.	13	2	-81.2
Yuca	0.45	93	144	54.4	315	302	-4.0
PECUARIO	30.43			0.6			-2.8
Carne de Ave 3/	0.88	6	14	113.7	23	29	27.7
Huevo	0.17	8	7	-17.8	17	14	-17.1
Carne de vacuno 3/	15.92	168	169	0.7	362	350	-3.4
Leche	0.35	53	55	3.6	107	103	-3.1
Carne de Ovino 3/	2.58	19	19	1.3	39	38	-3.2
Carne de Porcino 3/	5.31	83	81	-3.1	135	130	-3.4
Carne de Caprino 3/	5.23	44	42	-4.9	88	85	-3.5
SECTOR AGROPECUARIO	100.00			-1.9			-2.0

1/ Cifras preliminares

2/ A precios de 2007

3/ Peso neto

Fuente: Ministerio de Agricultura y Riego

Elaboración: BCRP, Sucursal Piura. Departamento de Estudios Económicos

- Fue determinante la menor producción de plátano (-17,4 por ciento) debido a que este cultivo fue afectado por desbordes del río Tumbes entre abril y junio del año previo, que implicaron la pérdida de una superficie de 705 hectáreas. De otro lado, en la actividad pecuaria fue notable el repunte en la producción de carne de aves (113,7 por ciento).

- En lo que va de la campaña agrícola 2015-2016 (agosto-febrero), se instalaron 12 371 hectáreas de cultivos transitorios, lo que implicó una disminución del 9,7 por ciento respecto de igual período del año pasado. Este comportamiento se explica por la menor siembra de arroz (-14,1 por ciento) compensada en parte por la mayor instalación de maíz amarillo duro (128,1 por ciento). En el mes bajo análisis se ejecutaron 11 153 hectáreas de arroz. En lo referente a cultivos permanentes, se sembraron 470 hectáreas de plátano, en procura de recuperar el área perdida debido a los desbordes ocurridos en el segundo trimestre del año pasado.

En febrero, la actividad pesquera registró una caída de 30,1 por ciento respecto a similar mes del año pasado, por el menor desembarque para congelado (-41,8 por ciento) que contrarrestó el incremento en fresco (19,4 por ciento). En el primer bimestre del año, la contracción sectorial fue de 14,3 por ciento respecto de igual período del año previo.

Producción pesquera 1/ (En TM)						
DESTINO	FEBRERO			ENERO - FEBRERO		
	2015	2016	Var % 1/	2015	2016	Var % 1/
Consumo Humano Directo						
Congelado	2 376	1 383	-41.8	4 245	3 335	-21.4
Curado	0	0	n.d.	0	0	n.d.
Fresco	770	919	19.4	1 512	1 711	13.2
TOTAL			-30.1			-14.3

1/ A precios de 2007. Cifras preliminares.

Fuente: Ministerio de la Producción; Gerencia Regional de la Producción - Tumbes

Elaboración: BCRP Sucursal Piura. Departamento de Estudios Económicos

En febrero, la manufactura primaria decreció 27,2 por ciento respecto de análogo mes del año pasado. Este comportamiento se explica por el retroceso en la producción de pescado congelado (-41,8 por ciento) que no pudo ser compensado por la recuperación en colas de langostino congelado (9,8 por ciento) y en langostino entero congelado (25,6 por ciento). En el primer bimestre, el sector se contrajo en 2,4 puntos porcentuales respecto de similar período del año anterior.

Producción manufacturera 1/

(Variación % real respecto al mismo periodo del año anterior)

Ramas de actividad	Estructura porcentual 2012 2/	FEBRERO	ENERO - FEBRERO
		Var. %	Var. %
MANUFACTURA PRIMARIA	100.0	-27.2	-2.4
Derivados pesqueros y acuícolas	100.0	-27.2	-2.4
SECTOR MANUFACTURA	100.0	-27.2	-2.4

1/ Cifras preliminares.

2/ A precios de 2007.

Fuente: PRODUCE, INEI

En el mes bajo análisis, los despachos de cemento registraron una disminución de 12,4 por ciento en relación con febrero de 2015 en línea con la significativa contracción de la inversión pública. Durante el primer bimestre del año, la caída fue de 10,2 por ciento respecto de similar período del año previo.

Despachos de cemento (Var.% con respecto a similar mes del año anterior)

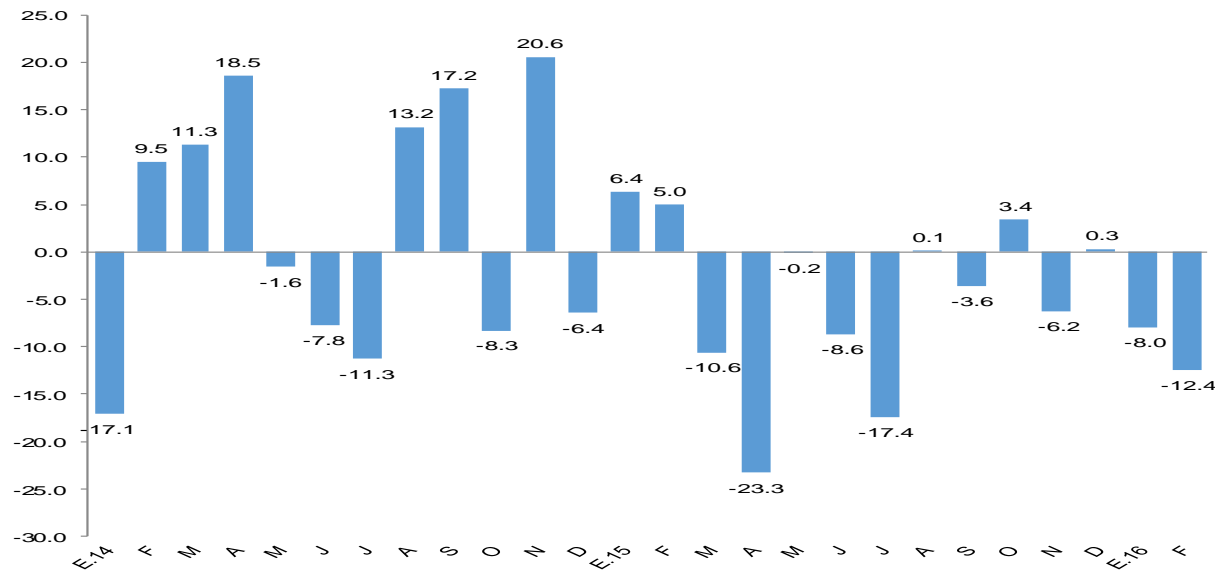

FUENTE: BCRP Sucursal Piura en base a información de Cementos Pacasmayo S.A.A

En febrero, el crédito registró un aumento de 4,2 por ciento interanual, lo cual significó un crecimiento menor al registrado en similar mes de 2015 (6,7 por ciento). Según tipo de moneda, el crédito en moneda nacional creció en 6,8 por ciento interanual y las colocaciones en moneda extranjera disminuyeron en 14,0 por ciento. El 89,9 por ciento del crédito fue otorgado en moneda nacional.

Crédito

(Saldos a fin de periodo en millones de nuevos soles)

	Saldos en millones de soles		Tasa de crecimiento (%)	
	Ene-16	Feb-16	Mes	12 Meses
POR TIPO DE CRÉDITO				
Empresas	420	422	0.5	1.4
Personas	300	294	-1.7	8.6
Consumo	269	264	-2.0	9.4
Hipotecario	30	30	0.5	1.7
TOTAL	719	716	-0.4	4.2
POR TIPO DE MONEDA				
MN	644	644	0.0	6.8
ME (Mill. US\$)	22	21	-3.8	-14.0

Fuente: SBS y AFP.

Elaboración: BCRP, Sucursal Piura, Departamento de Estudios Económicos.

- **La tasa de morosidad** registrada en enero último fue de 6,8 por ciento, es decir, 1,1 puntos porcentuales más respecto al mismo mes de 2015 y 0,8 por ciento más que en el mes precedente; asimismo, se situó por encima de la mora promedio nacional (3,0 por ciento). La morosidad de las cajas municipales fue de 9,7 por ciento; de la banca múltiple, de 6,6 por ciento; empresas financieras, 5,9 por ciento; edpymes, 2,5 por ciento; Banco de la Nación, 1,1 por ciento y Agrobanco, 0,4 por ciento.

Crecimiento del crédito

(Var.% nominal con respecto a similar mes del año anterior)

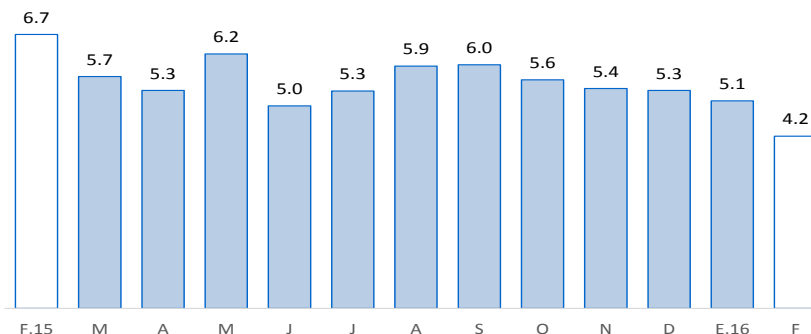

Fuente: SBS y AFP

Tasa de morosidad 1/

(Porcentaje)

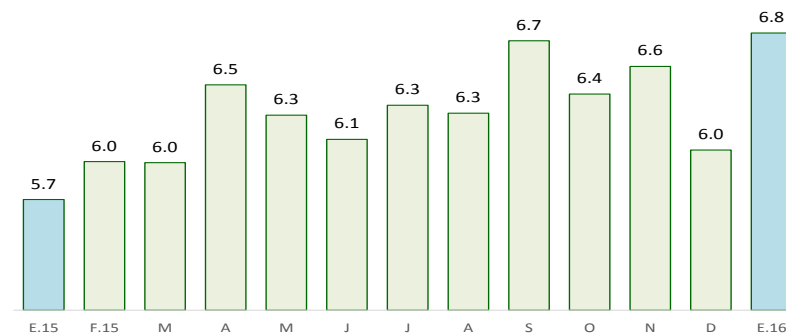

Fuente: SBS y AFP

1/ Morosidad = (créditos vencidos + créditos en cobranza judicial) / colocaciones brutas.

En febrero, los depósitos en las instituciones financieras aumentaron 4,5 por ciento interanual; es decir, a un ritmo superior que el observado en análogo mes del año previo (0,3 por ciento). Por tipo de moneda, los depósitos en moneda nacional crecieron 2,9 por ciento interanual, mientras que las captaciones en moneda extranjera lo hicieron en 9,8 por ciento. La tasa de dolarización de los depósitos fue de 24,5 por ciento.

Depósitos (Saldos a fin de periodo en millones de nuevos soles)

	Saldos en millones de soles		Tasa de crecimiento (%)	
	Ene-16	Feb-16	Mes	12 Meses
POR TIPO DE DEPÓSITO				
Vista	78	74	-4.5	6.9
Ahorro	155	152	-2.2	0.5
A plazo	79	79	0.8	10.6
TOTAL	311	305	-2.0	4.5
POR TIPO DE MONEDA				
MN	240	230	-4.1	2.9
ME (Mill. US\$)	21	22	5.1	9.8

Fuente: SBS y AFP.

Elaboración: BCRP, Sucursal Piura. Departamento de Estudios Económicos.

Crecimiento de los depósitos

(Var.% nominal con respecto a similar mes del año anterior)

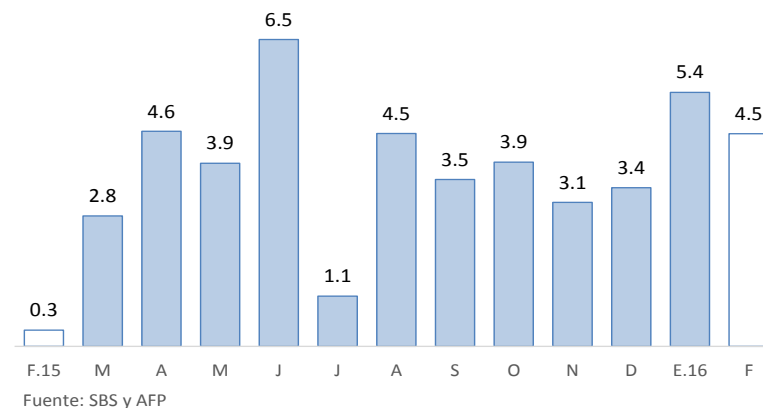

En febrero, la inversión pública totalizó S/ 8 millones y resultó menor en 56,7 por ciento a la de similar mes del año pasado, por la contracción registrada en el Gobierno Nacional (-72,9 por ciento), Gobierno Regional (-68,4 por ciento) y Gobiernos Locales (-41,2 por ciento). En el primer bimestre del año, la inversión pública se contrajo en 50,7 por ciento con relación a análogo período del año previo.

Inversión pública 1/ (En millones de nuevos soles)

	FEBRERO			ENERO - FEBRERO		
	2015	2016	Var.% real	2015	2016	Var.% real
Gobierno Nacional	5	1	-72,9	6	2	-61,0
Gobierno Regional	5	2	-68,4	5	2	-67,4
Gobiernos locales	9	5	-41,2	10	7	-36,5
Inversión Pública	18	8	-56,7	20	11	-50,7

1/ Información actualizada al 29 de febrero 2016.

2/ Comprende la adquisición de activos no financieros.

Fuente: Ministerio de Economía y Finanzas.

Elaboración: BCRP, Sucursal Piura. Departamento de Estudios Económicos.

Crecimiento de la inversión pública (Var.% real con respecto a similar mes del año anterior)

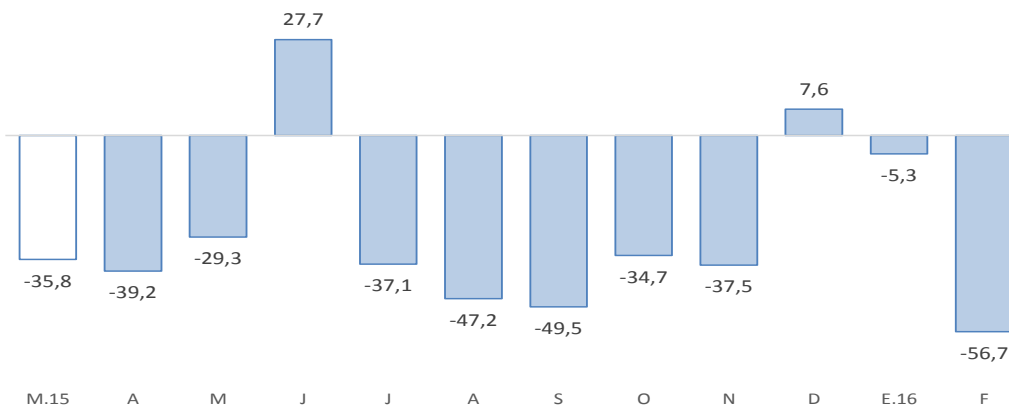

Fuente: BCRP-Departamento de Estadísticas Fiscales

- En cuanto al avance de la inversión pública, al término del mes, representa el 3,7 por ciento del Presupuesto Institucional Modificado (PIM), ascendente a S/ 285 millones. El Gobierno Nacional muestra una ejecución del 1,7 por ciento; el Gobierno Regional, del 2,4 por ciento y los Gobiernos Locales, del 8,7 por ciento.
- El Gobierno Nacional** casi no ejecutó proyectos de inversión pública en la región.
- Por otro lado, el **Gobierno Regional** se concentró en mejoras a las instalaciones educativas (S/ 1,2 millones).
- Finalmente, el gasto de capital de los **Gobiernos Locales** se destinó principalmente a obras de infraestructura vial (S/ 1,4 millones) y de agua y saneamiento (S/ 1,0 millón).