



# Tumbes: Síntesis de Actividad Económica - Enero 2016 -

Departamento de Estudios Económicos  
Sucursal Piura

Jueves, 31 de Marzo de 2016

*El Banco Central de Reserva del Perú (BCRP) ha considerado presentar un conjunto de indicadores sectoriales de actividad económica con la finalidad de poder realizar el seguimiento del desempeño de la economía departamental. Para el sector real, se ha utilizado el Valor Bruto de Producción a precios del año 2007 para los sectores disponibles. Cabe señalar que a partir de enero 2014, el Instituto Nacional de Estadística (INEI) ha realizado el cambio de año base (de 1994 a 2007) para la construcción del Producto Bruto Interno (PBI) nacional, estando en elaboración la desagregación departamental. En la medida que se publique referida información, el BCRP volvería a elaborar para cada departamento un indicador agregado de actividad económica.*

En enero, las actividades primarias mostraron un comportamiento mixto. De un lado, se expandió ligeramente la actividad pesquera (0,1 por ciento), mientras que, de otro lado, se contrajo la producción agropecuaria (-1,7 por ciento) y petrolera (-35,4 por ciento).

## Actividad Primaria

- En enero, **la actividad agropecuaria** decreció en 1,7 por ciento respecto de análogo mes del año pasado, por la contracción de la producción agrícola (-0,4 por ciento) y pecuaria (-6,0 por ciento). Fue determinante la caída en la producción de plátano (-12,9 por ciento) debido a que este cultivo fue afectado por desbordes del río Tumbes entre abril y junio del año previo.
- En el mes bajo análisis, **la actividad pesquera** registró un ligero incremento de 0,1 por ciento respecto a similar período del año anterior, por el mayor desembarque para congelado (4,4 por ciento) que compensó la caída en fresco (-14,9 por ciento).
- **La producción mensual de petróleo** crudo se contrajo en 35,4 por ciento interanual.

**Crecimiento de la producción agropecuaria 1/**  
(Var.% real respecto a similar mes del año anterior)

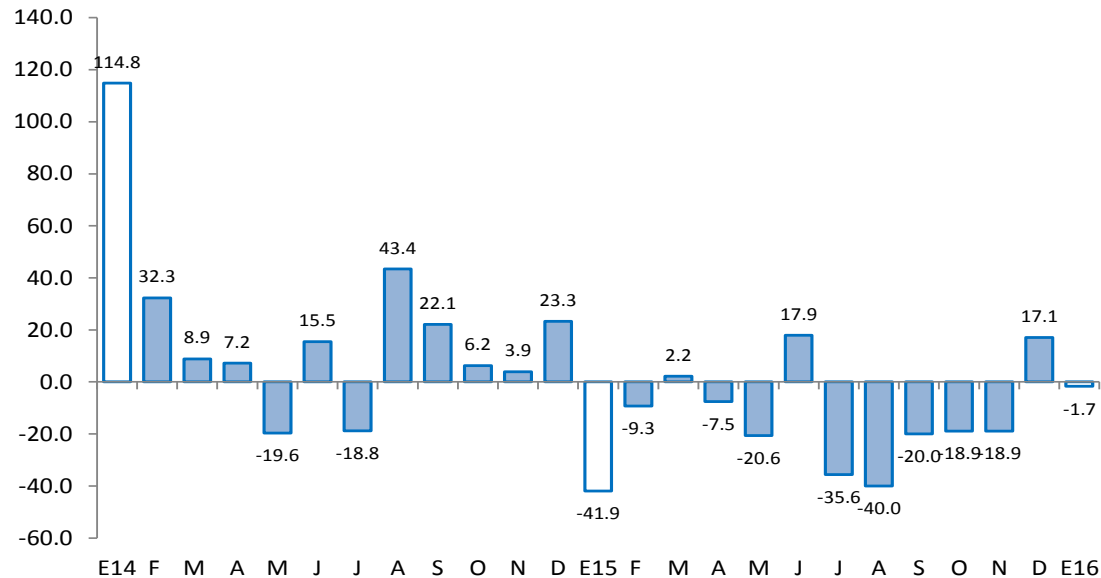

Fuente: Ministerio de Agricultura y Riego

En cuanto a los otros indicadores de actividad económica en la región, creció la producción industrial (28,2 por ciento) y el crédito (5,1 por ciento). En contraste, se contrajeron los despachos de cemento (-2,1 por ciento) y la inversión pública (-5,3 por ciento).

- En enero, **la manufactura primaria** creció 28,2 por ciento respecto de análogo mes del año pasado. Este comportamiento se explica por el incremento en la producción de colas de langostino congelado (148,1 por ciento) y pescado congelado (4,4 por ciento).
- En el mes bajo análisis, **los despachos de cemento** registraron una disminución de 2,1 por ciento en relación con enero de 2015, en línea con la caída de la inversión pública.
- El crédito** aumentó 5,1 por ciento interanual. El financiamiento a empresas se expandió en 0,8 por ciento y a personas, en 11,7 por ciento. En este último caso, influyó el incremento en el crédito de consumo e hipotecario que registraron tasas de crecimiento de 12,9 y 1,9 por ciento, respectivamente.
- Por su parte, **la inversión pública** resultó menor en 5,3 por ciento a la de similar mes del año pasado, por la contracción registrada en el Gobierno Nacional (-8,9 por ciento) y en los Gobiernos Locales (-5,7 por ciento).

## Otros indicadores de actividad económica

(Variación % respecto a similar mes del año anterior)

	Ago.15	Sep.15	Oct.15	Nov.15	Dic.15	Ene.16
Producción industrial 1/	↑ 88.7	↑ 45.3	↑ 123.8	↑ 71.6	↑ 40.8	↑ 28.2
Despachos de cemento 1/	↑ 0.1	↓ -3.6	↑ 3.4	↓ -6.2	↑ 0.3	↓ -2.1
Crédito 2/	↑ 5.9	↑ 6.0	↑ 5.6	↑ 5.4	↑ 5.3	↑ 5.1
Crédito de consumo 2/	↑ 12.8	↑ 13.3	↑ 14.6	↑ 14.6	↑ 14.4	↑ 12.9
Crédito hipotecario 2/	↑ 14.3	↑ 12.5	↑ 8.2	↑ 7.5	↑ 6.0	↑ 1.9
Inversión pública 1/	↓ -47.2	↓ -49.5	↓ -34.7	↓ -37.5	↑ 7.6	↓ -5.3

1/ En términos reales.

2/ En términos nominales.

Fuentes: PRODUCE, Cementos Pacasmayo, SBS y MEF.

En enero, la actividad agropecuaria decreció en 1,7 por ciento respecto de análogo mes del año pasado, por la contracción de la producción agrícola (-0,4 por ciento) y pecuaria (-6,0 por ciento).

## Producción de principales productos agropecuarios 1/

(Toneladas)

Subsectores	Estructura Porcentual 2013 2/	ENERO		
		2015	2016	Var. %
<b>AGRÍCOLA</b>	<b>69.57</b>			<b>-0.4</b>
<b>Orientada al mercado externo y agroindustria 2/</b>	<b>31.45</b>			<b>-13.6</b>
Cacao	1.20	71	68	-4.4
Mango	0.09	278	155	-44.2
Plátano	28.90	10 867	9 464	-12.9
Maíz amarillo duro	1.26	41	21	-47.8
<b>Orientada al mercado interno 2/</b>	<b>38.12</b>			<b>8.7</b>
Arroz	31.99	11 180	12 066	7.9
Frijol caupí	0.04	2	3	113.1
Limón	4.75	2 741	3 286	19.9
Maíz choclo	0.80	187	135	-27.8
Melón	0.02	0	0	n.d.
Soya	0.08	13	2	-81.2
Yuca	0.45	222	158	-28.6
<b>PECUARIO</b>	<b>30.43</b>			<b>-6.0</b>
Carne de Ave 3/	0.88	16	15	-5.8
Huevo	0.17	8	7	-16.4
Carne de vacuno 3/	15.92	193	180	-6.9
Leche	0.35	54	48	-9.7
Carne de Ovino 3/	2.58	20	19	-7.5
Carne de Porcino 3/	5.31	52	50	-3.9
Carne de Caprino 3/	5.23	44	44	-2.0
<b>SECTOR AGROPECUARIO</b>	<b>100.00</b>			<b>-1.7</b>

1/ Cifras preliminares

2/ A precios de 2007

3/ Peso neto

Fuente: Ministerio de Agricultura y Riego

Elaboración: BCRP, Sucursal Piura. Departamento de Estudios Económicos

- Fue determinante la caída en la producción de plátano (-12,9 por ciento) debido a que este cultivo fue afectado por desbordes del río Tumbes entre abril y junio del año previo, que implicaron la pérdida de una superficie de 705 hectáreas. En lo que concierne a la actividad pecuaria, disminuyó especialmente la producción de carne de vacuno (-6,9 por ciento).
- En lo que va de la campaña agrícola 2015-2016 (agosto-enero), se instalaron 7 387 hectáreas de cultivos transitorios, lo que implicó una disminución del 12,9 por ciento respecto de igual período del año pasado. Este comportamiento se explica por la menor siembra de arroz (-13,1 por ciento). En lo referente a cultivos permanentes, se sembraron 400 hectáreas de plátano, en procura de recuperar el área perdida debido a los desbordes ocurridos en el segundo trimestre del año pasado.



En enero, la actividad pesquera registró un ligero incremento de 0,1 por ciento respecto a similar mes del año pasado, por el mayor desembarque para congelado (4,4 por ciento) que compensó la caída en fresco (-14,9 por ciento).

Producción pesquera 1/ (En TM)			
DESTINO	ENERO		
	2015	2016	Var % 1/
<b>Consumo Humano Directo</b>			
Congelado	1 869	1 952	4.4
Curado	0	0	n.d.
Fresco	742	632	-14.9
<b>TOTAL</b>			<b>0.1</b>

1/ A precios de 2007. Cifras preliminares.

Fuente: Ministerio de la Producción; Gerencia Regional de la Producción - Tumbes

Elaboración: BCRP Sucursal Piura. Departamento de Estudios Económicos

En enero, la producción de petróleo crudo se contrajo en 35,4 por ciento respecto de análogo mes del año previo.

<b>Producción manufacturera 1/</b> (Variación % real respecto al mismo periodo del año anterior)			
	<b>ENERO</b>		
	<b>2015</b>	<b>2016</b>	<b>Var.%</b>
<b>PETROLEO CRUDO (barriles)</b>			
BPZ	120 021	77 571	-35.4
<b>TOTAL 1/</b>	<b>120 021</b>	<b>77 571</b>	<b>-35.4</b>

1/ Variación porcentual en terminos reales a precios de 2007

FUENTE: PERUPETRO

ELABORACIÓN: BCRP Sucursal Piura. Departamento de Estudios Económicos

En el mes bajo análisis, los despachos de cemento registraron una disminución de 2,1 por ciento en relación con enero de 2015, en línea con la caída de la inversión pública.

## Despachos de cemento (Var.% con respecto a similar mes del año anterior)

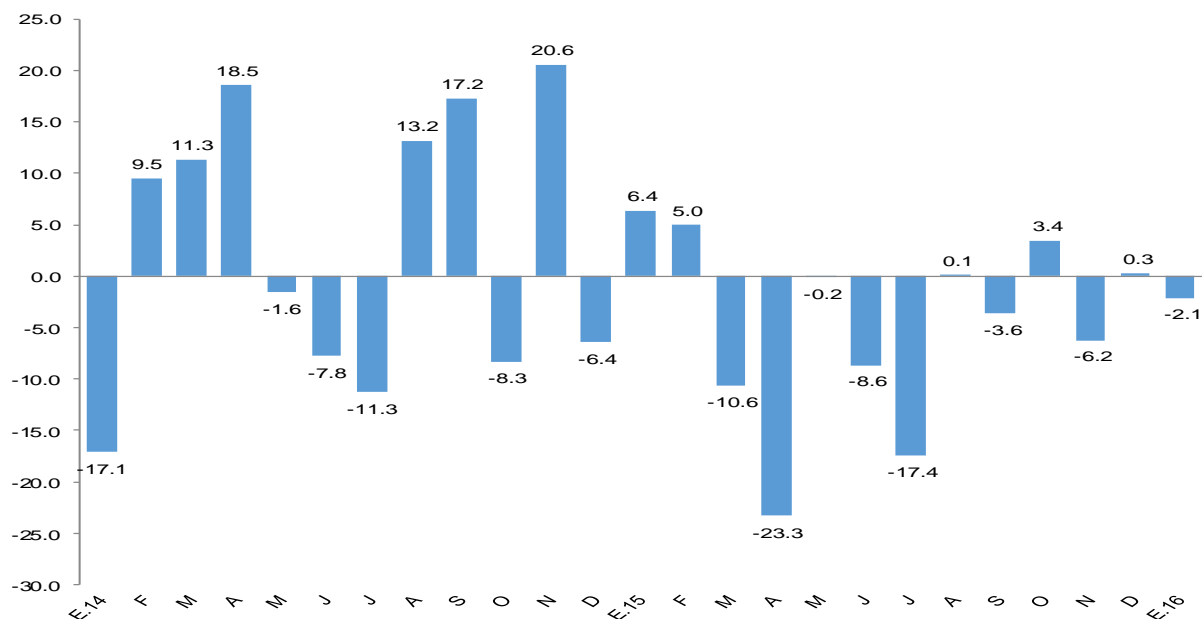

FUENTE: BCRP Sucursal Piura en base a información de Cementos Pacasmayo S.A.A

En enero, el crédito registró un aumento de 5,1 por ciento interanual, lo cual significó un crecimiento menor al registrado en similar mes de 2015 (5,9 por ciento). Según tipo de moneda, el crédito en moneda nacional creció en 7,4 por ciento interanual y las colocaciones en moneda extranjera disminuyeron en 11,4 por ciento. El 89,5 por ciento del crédito fue otorgado en moneda nacional.

## Crédito

(Saldos a fin de periodo en millones de nuevos soles)

	Saldos en millones de soles		Tasa de crecimiento (%)	
	Dic-15	Ene-16	Mes	12 Meses
<b>POR TIPO DE CRÉDITO</b>				
Empresas	423	420	-0.8	0.8
Personas	301	300	-0.6	11.7
Consumo	271	269	-0.6	12.9
Hipotecario	30	30	-0.5	1.9
<b>TOTAL</b>	<b>724</b>	<b>719</b>	<b>-0.7</b>	<b>5.1</b>
<b>POR TIPO DE MONEDA</b>				
MN	649	644	-0.7	7.4
ME (Mill. US\$)	22	22	-0.5	-11.4

Fuente: SBS y AFP.

Elaboración: BCRP, Sucursal Plura. Departamento de Estudios Económicos.

- **La tasa de morosidad** registrada en diciembre de 2015 fue de 6,0 por ciento, es decir, 0,3 de punto porcentual más respecto al mismo mes de 2014 y por encima de la mora promedio nacional (2,8 por ciento). La morosidad de las cajas municipales fue de 7,7 por ciento; de la banca múltiple, de 6,4 por ciento; empresas financieras, 5,6 por ciento; edpymes, 2,5 por ciento; Banco de la Nación, 1,1 por ciento y Agrobanco, 0,3 por ciento.

## Crecimiento del crédito

(Var.% nominal con respecto a similar mes del año anterior)

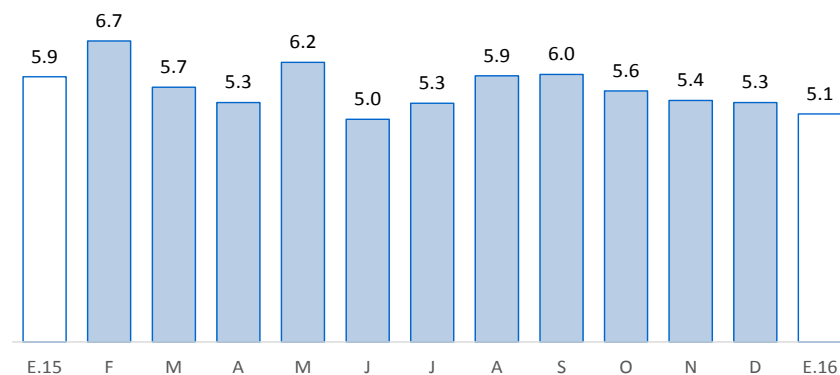

Fuente: SBS y AFP

## Tasa de morosidad 1/

(Porcentaje)

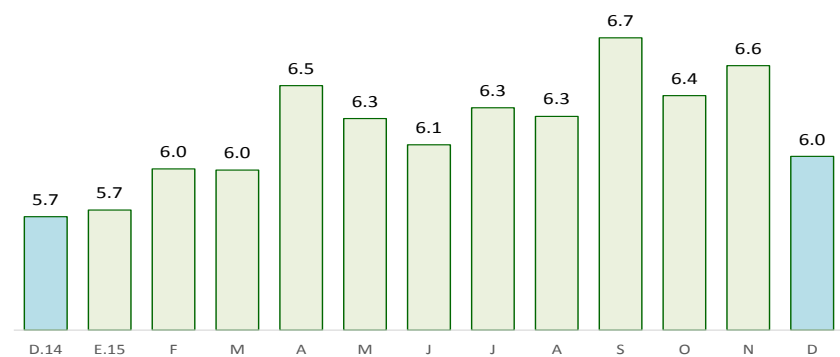

Fuente: SBS y AFP

1/ Morosidad = (créditos vencidos + créditos en cobranza judicial) / colocaciones brutas.



En enero, los depósitos en las instituciones financieras aumentaron 5,4 por ciento interanual; es decir, a un ritmo superior que el observado en análogo mes del año previo (4,1 por ciento). Por tipo de moneda, los depósitos en moneda nacional crecieron 6,6 por ciento interanual, mientras que las captaciones en moneda extranjera lo hicieron en 1,6 por ciento. La tasa de dolarización de los depósitos fue de 22,9 por ciento.

### Depósitos

(Saldos a fin de periodo en millones de nuevos soles)

	SalDOS en millones de soles		Tasa de crecimiento (%)	
	Dic-15	Ene-16	Mes	12 Meses
<b>POR TIPO DE DEPÓSITO</b>				
Vista	85	78	-8.6	17.5
Ahorro	156	155	-0.8	0.2
Aplazo	79	79	0.3	5.4
<b>TOTAL</b>	<b>320</b>	<b>311</b>	<b>-2.6</b>	<b>5.4</b>
<b>POR TIPO DE MONEDA</b>				
MN	250	240	-4.1	6.6
ME (Mill. US\$)	20	21	2.9	1.6

Fuente: SBS y AFP.

Elaboración: BCRP, Sucursal Piura. Departamento de Estudios Económicos.

### Crecimiento de los depósitos

(Var.% nominal con respecto a similar mes del año anterior)

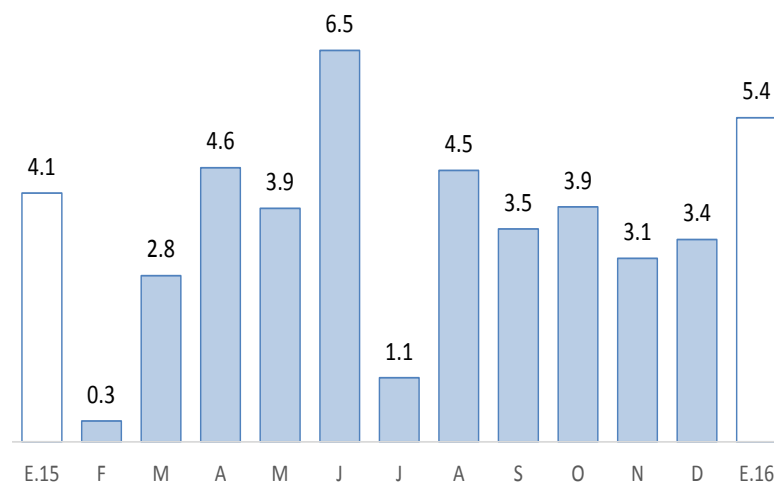

Fuente: SBS y AFP

En enero, la inversión pública totalizó S/ 2 millones y resultó menor en 5,3 por ciento a la de similar mes del año pasado, por la contracción registrada en el Gobierno Nacional (-8,9 por ciento) y en los Gobiernos Locales (-5,7 por ciento).

## Inversión pública 1/ (En millones de nuevos soles)

	ENERO		
	2015	2016	Var.% real
Gobierno Nacional	1	1	-8,9
Gobierno Regional	0	0	738,2
Gobiernos Locales	1	1	-5,7
<b>Inversión Pública</b>	<b>2</b>	<b>2</b>	<b>-5,3</b>

1/ Información actualizada al 31 de enero 2016.

2/ Comprende la adquisición de activos no financieros.

Fuente: Ministerio de Economía y Finanzas.

Elaboración: BCRP, Sucursal Piura. Departamento de Estudios Económicos.

- En general, es muy escaso el avance de la inversión pública en Tumbes durante el primer mes del año. En particular, los **gobiernos locales** asignaron la mayor parte de sus recursos a infraestructura vial (S/ 0,7 millones).

## Crecimiento de la inversión pública (Var.% real con respecto a similar mes del año anterior)

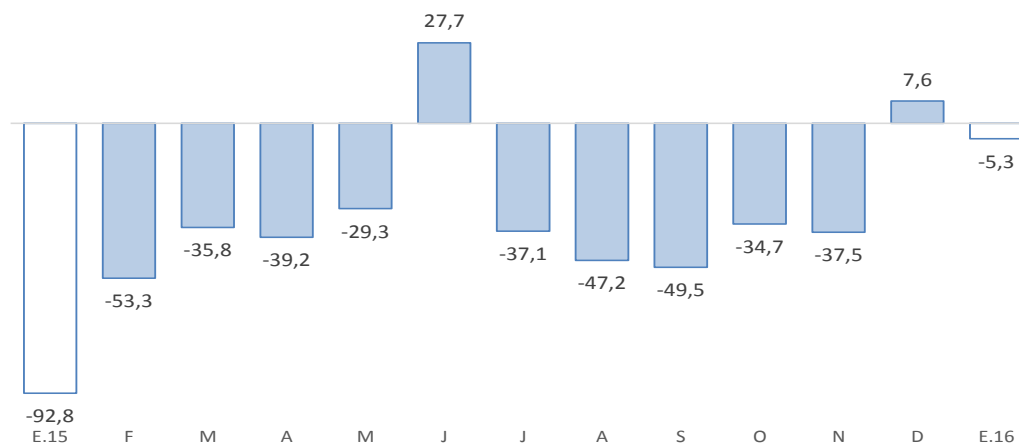

Fuente: BCRP-Departamento de Estadísticas Fiscales