



BANCO CENTRAL DE RESERVA DEL PERÚ

Piura: Síntesis de Actividad Económica - Noviembre 2016 -

**Departamento de Estudios Económicos
Sucursal Piura**

Martes, 31 de Enero del 2017

En noviembre, las actividades primarias registraron comportamientos mixtos. De un lado, creció el sector agropecuario (3,2 por ciento) y pesquero (8,4 por ciento). De otro lado, retrocedió la producción de hidrocarburos (-5,4 por ciento).

Actividad Primaria

- En noviembre, el **sector agropecuario** creció 3,2 por ciento respecto a similar mes del año anterior, debido al comportamiento positivo del subsector agrícola (4,1 por ciento interanual), en particular, por la mayor producción de arroz, cuya campaña de siembra asociada en 2016 se concentró en las primeras semanas de agosto (en 2015 se concentró tanto en agosto como en setiembre).
- En el mes bajo análisis, la **actividad pesquera** registró una expansión de 8,4 por ciento respecto a similar mes del año previo, observándose mayor desembarque para elaboración de harina (2 056,4 por ciento) que compensó la caída en enlatado (-49,3 por ciento) y congelado (-4,1 por ciento).
- La producción mensual de **hidrocarburos** se contrajo en 5,4 por ciento interanual. Esto obedeció a la caída en la extracción de petróleo (-5,9 por ciento).

Crecimiento de la producción agropecuaria 1/ (Var.% real respecto a similar mes del año anterior)

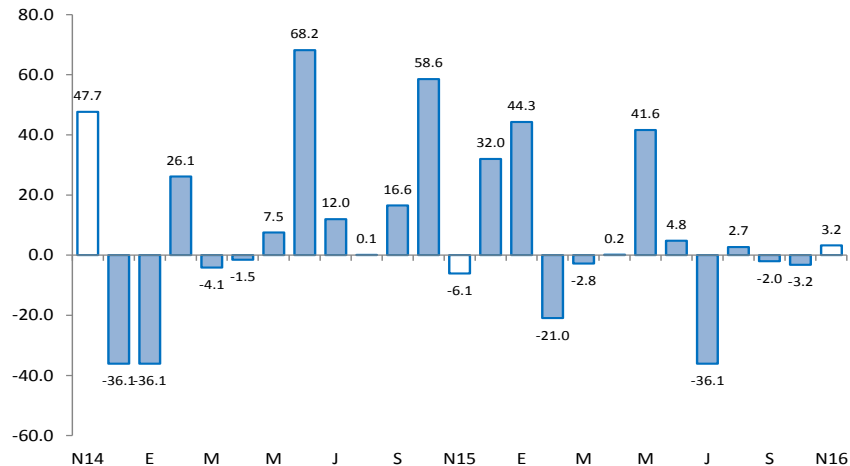

1/ A precios de 2007
Fuente: MINAGRI

Crecimiento de la producción de hidrocarburos 1/ (Var.% real respecto a similar mes del año anterior)

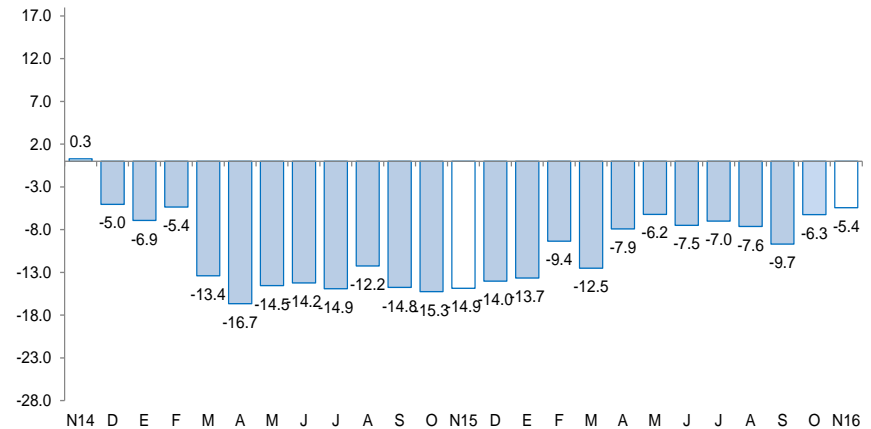

1/ A precios de 2007
Fuente: MINEM

En cuanto a los otros indicadores de actividad económica en la región, destaca el crecimiento mensual de la producción manufacturera (13,6 por ciento interanual) y del crédito (5,3 por ciento). En contraste, se contrajeron los despachos de cemento (-23,0 por ciento interanual), exportaciones (-9,0 por ciento) y la inversión pública (-12,5 por ciento).

- En noviembre, la **actividad industrial** creció en 13,6 por ciento respecto de análogo mes del año anterior, merced a la expansión de la manufactura primaria (10,8 por ciento) y no primaria (52,6 por ciento). Fue determinante la recuperación en la producción de derivados pesqueros (27,5 por ciento), debido a la mayor disponibilidad de materia prima y, en particular, de pota.
- En el mes bajo análisis, los **despachos de cemento** tuvieron una caída de 23,0 por ciento interanual en línea con el retroceso de la inversión pública.
- En noviembre, las **exportaciones** cayeron en 9,0 por ciento respecto de igual mes del año pasado, por la disminución de las exportaciones tradicionales (-24,8 por ciento) y no tradicionales (-4,8 por ciento).
- El **crédito** aumentó en 5,3 por ciento interanual. El financiamiento a personas creció en 1,8 por ciento interanual y a empresas, en 7,9 por ciento.
- Por su parte, la **inversión pública** se contrajo en 12,5 por ciento, en términos reales, respecto a la ejecutada en noviembre del año previo debido al menor gasto de capital por parte del Gobierno Regional (-58,5 por ciento) y las municipalidades (-11,3 por ciento).

Otros indicadores de actividad económica

(Variación % respecto a similar mes del año anterior)

	May.16	Jun.16	Jul.16	Ago.16	Set.16	Oct.16	Nov.16
Producción industrial 1/	↓ -26,0	↓ -13,7	↓ -7,3	↑ 14,5	↑ 15,2	↑ 13,9	↑ 13,6
Despachos de cemento 1/	↑ 8,3	↑ 17,8	↑ 0,8	↓ -1,4	↓ -12,8	↓ -20,2	↓ -23,0
Exportaciones 2/	↓ -15,8	↓ -35,2	↓ -18,6	↓ -9,5	↑ 7,2	↓ -17,0	↓ -9,0
Crédito total 2/	↑ 3,6	↑ 3,9	↑ 4,6	↑ 5,1	↑ 5,7	↑ 5,1	↑ 5,3
Inversión pública 1/	↓ -1,5	↓ -5,4	↓ -3,7	↓ -32,7	↓ -44,4	↓ -50,0	↓ -12,5

1/ En términos reales.

2/ En términos nominales.

Fuentes: BCRP-Sucursales, PRODUCE, PETROPERU, Cementos Pacasmayo, SBS, SUNAT y MEF.

En noviembre, el sector agropecuario creció 3,2 por ciento respecto a similar mes del año anterior, reflejando el crecimiento del subsector agrícola (4,1 por ciento interanual) debido a una mayor producción de arroz, cuya campaña de siembra asociada en 2016 se concentró en las primeras semanas de agosto (en 2015 se concentró en agosto y setiembre).

Producción de principales productos agropecuarios 1/ (Toneladas)

Subsectores	Estructura Porcentual 2013 2/	NOVIEMBRE			ENERO - NOVIEMBRE		
		2015	2016	Var.%	2015	2016	Var.%
AGRÍCOLA	69,7			4,1			1,2
Orientada al mercado externo y agroindustria 2/	40,5			-13,4			-4,6
Algodón	1,0	14	0	-100,0	6 375	1 178	-81,5
Café	0,8	0	0	n.d.	2 657	2 949	11,0
Frijol Caupí	0,2	2 096	1 212	-42,2	3 910	10 142	159,4
Mango	14,4	20 068	22 350	11,4	151 683	166 668	9,9
Maíz Amarillo Duro	3,0	13 298	16 449	23,7	50 249	56 707	12,9
Plátano	8,0	20 610	26 882	30,4	239 560	230 753	-3,7
Vid	12,8	77 542	60 556	-21,9	171 253	151 346	-11,6
Palta	0,1	189	178	-5,8	4 125	6 821	65,4
Cacao	0,1	72	73	1,4	1 011	1 115	10,3
Páprika	0,0	0	441	n.d.	889	2 566	188,6
Piquillo	0,2	0	36	n.d.	2 174	4 834	122,4
Orientada al mercado interno 2/	29,2			247,2			9,1
Arroz	20,5	5 033	47 288	839,6	451 290	514 416	14,0
Arveja G/S	0,5	40	12	-70,0	4 231	4 213	-0,4
Camote	0,5	2 705	5 804	114,6	13 718	13 865	1,1
Cebolla	0,1	837	897	7,2	5 431	6 474	19,2
Frijol G/S	0,5	87	57	-34,5	4 661	5 805	24,5
Limón	4,0	9 776	12 549	28,4	134 768	141 196	4,8
Maíz Amiláceo	1,2	0	0	n.d.	16 799	15 221	-9,4
Papa	1,0	1 591	1 591	0,0	18 259	12 233	-33,0
Trigo	0,5	0	0	n.d.	13 979	14 539	4,0
Yuca	0,4	232	602	159,5	7 535	6 437	-14,6
PECUARIO	30,3			0,7			5,4
Carne de Ave 3/	11,2	2 660	2 803	5,4	27 294	31 446	15,2
Huevo	1,1	406	379	-6,6	4 567	4 495	-1,6
Carne de vacuno 3/	8,4	1 369	1 425	4,1	15 210	15 801	3,9
Leche	2,5	2 735	2 682	-1,9	38 586	39 585	2,6
Carne de Ovino 3/	2,4	194	186	-4,2	2 837	2 802	-1,2
Carne de Porcino 3/	2,9	601	492	-18,2	7 548	7 158	-5,2
Carne de Caprino 3/	1,9	296	269	-9,2	4 153	3 933	-5,3
SECTOR AGROPECUARIO	100,00			3,2			2,9

1/ Cifras preliminares

2/ A precios de 2007

3/ Peso neto

Fuente: Ministerio de Agricultura y Riego

Elaboración: BCRP, Sucursal Piura. Departamento de Estudios Económicos

En noviembre, la actividad pesquera registró una variación de 8,4 por ciento respecto a similar mes del año 2015, observándose mayor desembarque para elaboración de harina (2 056,4 por ciento) que compensó la caída en enlatado (-49,3 por ciento) y congelado (-4,1 por ciento).

Producción pesquera 1/ (En TM)						
	NOVIEMBRE			ENERO - NOVIEMBRE		
	2015	2016	Var %	2015	2016	Var %
Consumo Humano Directo			3,6			-50,4
Congelado	28 916	27 723	-4,1	478 364	214 537	-55,2
Enlatado	1 268	643	-49,3	14 494	12 812	-11,6
Fresco 2/	2 241	6 000	167,8	62 350	55 969	-10,2
Curado 2/	100	100	0,0	1 100	1 100	0,0
Consumo Humano Indirecto			2 056,4			-18,7
Harina	617	13 305	2 056,4	72 109	58 618	-18,7
TOTAL			8,4			-49,9

1/ A precios de 2007. Cifras preliminares

2/ Información estimada en base a la proporcionada por la Gerencia Regional de la Producción - Piura

Fuente: Ministerio de la Producción

En noviembre, la producción de hidrocarburos se contrajo en 5,4 por ciento respecto a análogo mes del año pasado, por la menor extracción de petróleo (-5,9 por ciento). En lo que va del año, la producción sectorial se contrajo en 8,6 por ciento, en un contexto de baja cotización internacional del petróleo, lo cual está llevando a las empresas a recortar sus planes de inversión, sobre todo en la perforación de nuevos pozos

Producción de Hidrocarburos 1/						
(Var. % real respecto al mismo periodo del año anterior)						
	Noviembre			Enero - Noviembre		
	2015	2016	Var.%	2015	2016	Var.%
GAS NATURAL(miles de p3)	1 424 528	1 464 202	2,8	14 941 660	15 448 621	3,4
GMP	305 515	253 054	-17,2	3 147 204	2 771 080	-12,0
P. Monterrico	72 487	81 541	12,5	695 829	779 763	12,1
Sapet	85 653	98 456	14,9	1 029 712	1 057 365	2,7
Petrobras	416 449	466 661	12,1	4 441 185	4 868 409	9,6
Olympic	360 507	326 923	-9,3	3 569 018	3 399 740	-4,7
Savía	183 917	237 568	29,2	2 058 712	2 572 265	24,9
PETROLEO CRUDO (barriles)	885 108	833 279	-5,9	10 230 157	9 297 282	-9,1
Petrobras	340 238	330 033	-3,0	3 565 070	3 613 021	1,3
P. Monterrico	13 136	11 516	-12,3	145 233	127 473	-12,2
Interoil				192 103		-100,0
Unipetro	5 082	5 612	10,4	60 444	63 579	5,2
Sapet	100 482	97 974	-2,5	1 144 896	1 069 061	-6,6
Olympic	114 663	93 128	-18,8	1 367 007	1 227 479	-10,2
GMP	40 914	33 686	-17,7	524 524	394 770	-24,7
Savía (ex Petrotech)	270 593	261 330	-3,4	3 230 880	2 801 899	-13,3
TOTAL 1/			-5,4			-8,6

1/ Variación porcentual en terminos reales a precios de 2007

FUENTE: PERUPETRO

ELABORACIÓN: BCRP Sucursal Piura. Departamento de Estudios Económicos

En noviembre, la actividad industrial creció en 13,6 por ciento respecto de análogo mes del año anterior, merced a la expansión de la manufactura primaria (10,8 por ciento) y no primaria (52,6 por ciento).

Producción manufacturera 1/

(Variación % real respecto al mismo periodo del año anterior)

Ramaz de actividad	Estructura porcentual 2014 2/	Variación porcentual anual (%)	
		Noviembre	Enero- Noviembre
MANUFACTURA PRIMARIA	96,4	10,8	-7,5
Derivados pesqueros	51,9	27,5	-36,5
Derivados de petróleo	38,2	1,8	15,3
Arroz pilado	5,8	8,6	14,0
Oleína	0,5	-21,3	-0,8
MANUFACTURA NO PRIMARIA	3,6	52,6	92,6
Jugos de fruta	0,2	n.d.	-64,2
Harina de trigo	1,6	108,9	15,6
Hilados de algodón	1,6	-92,6	-53,9
Aceite esencial de limón	0,0	-100,0	18,8
Cáscara deshidratada de limón	0,2	59,5	11,6
Cemento	0,0	107,2	502,2
SECTOR MANUFACTURA	100,0	13,6	-3,9

1/ Cifras preliminares.

2/ A precios de 1994.

Fuente: Empresas Industriales, PRODUCE y PETROPERÚ

- Fue determinante la recuperación en la producción de derivados pesqueros (27,5 por ciento), debido a la mayor disponibilidad de materia prima y, en particular, de pota, recuperación de esta especie iniciada en el mes de agosto; cabe señalar sin embargo, que la presencia de pota en análogo mes del año pasado fue atípicamente baja debido a condiciones marinas adversas, por lo cual se estaría registrando un efecto de rebote estadístico. En tal contexto, aumentó la producción de pescado congelado (24,4 por ciento), contrarrestando la caída observada en las conservas de pescado (-31,6 por ciento).

Crecimiento de la manufactura

(Variación % real respecto al mismo mes del año anterior)

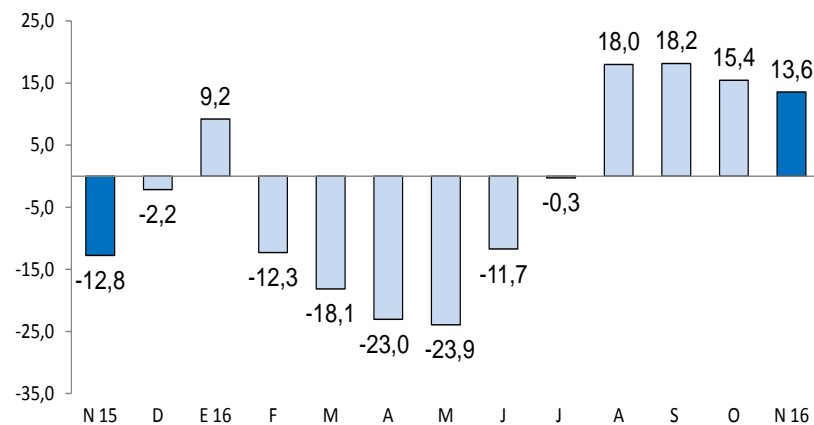

En el mes bajo análisis, los despachos de cemento tuvieron una caída de 23,0 por ciento, en relación con noviembre de 2015 y en línea con el retroceso de la inversión pública. Durante los once primeros meses del año, hubo un ligero incremento de 0,3 por ciento respecto de similar período del año previo.

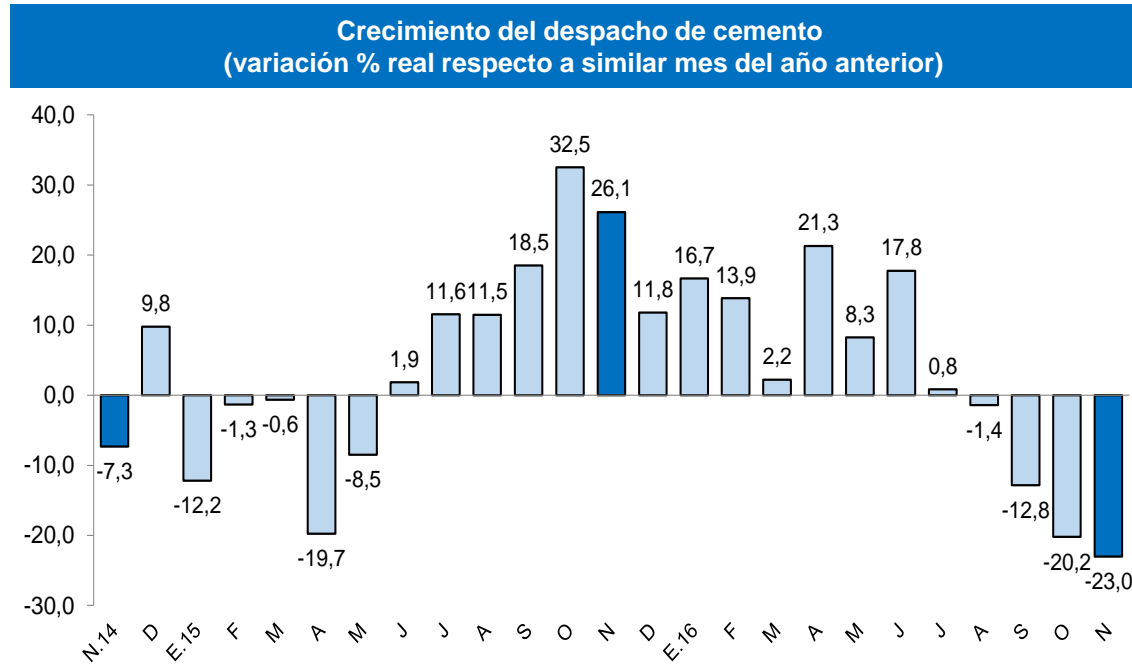

FUENTE: BCRP Sucursal Piura en base a información de Cementos Pacasmayo S.A.A

En noviembre, el empleo en la ciudad de Piura, en empresas privadas formales de 10 a más trabajadores, presentó un incremento de 1,8 por ciento con relación a análogo mes del año anterior. Este comportamiento se debió a la mayor contratación de trabajadores en los sectores manufactura (7,8 por ciento) y comercio (1,7 por ciento).

Ciudad de Piura: Índice Mensual de Empleo en Empresas Privadas formales de 10 a más trabajadores por rama de actividad económica

(Octubre 2010=100)

Sectores	Noviembre			Enero-Noviembre		
	2015	2016	Var.%	2015	2016	Var.%
Extractiva 2/	83,9	60,5	-27,8	65,7	57,0	-13,2
Industria manufacturera	72,7	78,4	7,8	45,2	45,8	1,3
Comercio	129,8	132,1	1,7	129,5	129,6	0,1
Transporte, almacenes y comunicaciones	139,6	135,6	-2,9	132,9	135,2	1,7
Servicios 3/	150,2	141,0	-6,1	141,0	138,2	-2,0
Total	124,99	127,23	1,79	102,62	102,60	-0,02

Nota: La información corresponde al primer día de cada mes.

1/ Cifras preliminares.

2/ Conformada por las subramas agricultura, pesca y minería.

3/ Comprende las subramas servicios a empresas, restaurantes y hoteles, instituciones financieras, enseñanza, servicios sociales; electricidad, gas y agua.

Fuente: MTPE - Encuesta Nacional de Variación del Empleo (ENVME)

Elaboración: BCRP, Sucursal Piura. Departamento de Estudios Económicos.

Ciudad de Piura: Crecimiento del empleo formal urbano

(Variación % respecto a similar mes del año anterior)

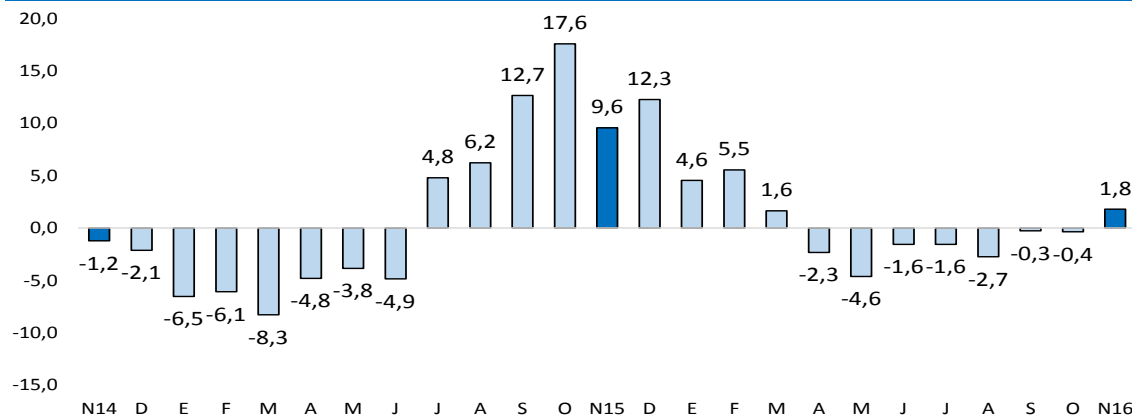

Fuente: Ministerio de Trabajo y Promoción del Empleo

En noviembre, el crédito aumentó en 5,3 por ciento interanual, un menor ritmo de crecimiento respecto al observado en noviembre 2015 (7,2 por ciento). Por tipo de moneda, el crédito en soles creció en 8,1 por ciento interanual, en tanto que el crédito en moneda extranjera disminuyó 6,7 por ciento. El 83,0 por ciento del crédito total fue otorgado en moneda nacional.

Crédito

(Saldos a fin de periodo en millones de soles)

	Saldos en millones de soles con TCF 1/		Tasa de crecimiento (%)	
	Oct-16	Nov-16	Mes	12 Meses
POR TIPO DE CRÉDITO				
Empresas	3 812	3 869	1,5	7,9
Personas	2 761	2 782	0,8	1,8
TOTAL	6 573	6 651	1,2	5,3
POR TIPO DE MONEDA				
MN	5 448	5 522	1,4	8,1
ME (Mill. US\$)	330	331	0,3	-6,7

1/ TCF = Tipo de Cambio Fijo (S/ 3,41 por US\$)

Fuente: SBS y AFP.

Elaboración: BCRP - Sucursal Piura. Departamento de Estudios Económicos.

- **La tasa de morosidad** registrada en octubre último fue de 6,7 por ciento, mayor en 1,3 puntos porcentuales a la del mismo mes de 2015 y en 0,8 por ciento a la del mes precedente; asimismo, se situó por encima de la mora promedio a nivel nacional (3,3 por ciento). La morosidad de las cajas municipales fue de 8,0 por ciento; empresas financieras, 6,3 por ciento; banca múltiple, 6,7 por ciento; Edpymes, 5,4 por ciento; Banco de la Nación, 1,7 por ciento y Agrobanco, 0,6 por ciento.

Crecimiento del crédito

(Var.% nominal con respecto a similar mes del año anterior)

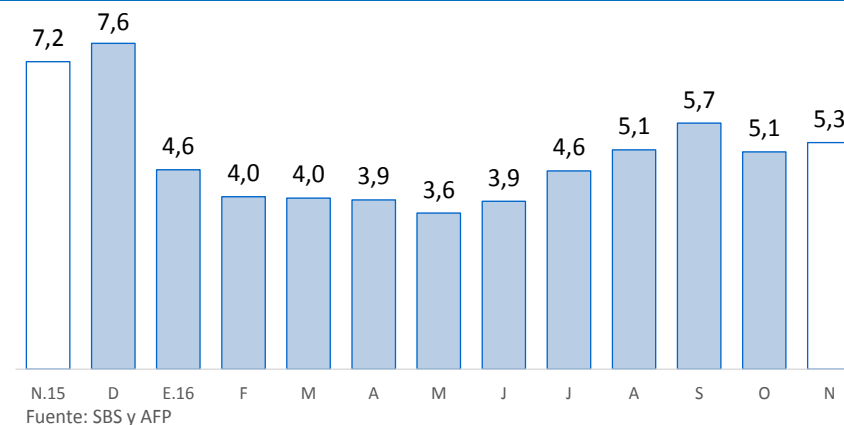

Tasa de morosidad 1/

(Porcentaje)

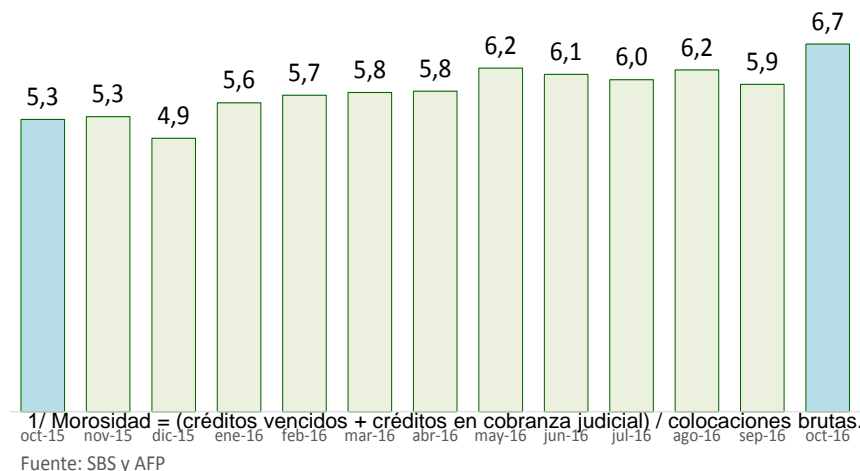

En noviembre, los depósitos en las instituciones financieras subieron en 4,2 por ciento interanual. Por tipo de moneda, los depósitos en soles crecieron 8,0 por ciento interanual y los depósitos en moneda extranjera se contrajeron en 5,0 por ciento. La tasa de dolarización de los depósitos fue de 26,6 por ciento.

Depósitos (SalDOS a fin de periodo en millones de soles)

	SalDOS en millones de soles con TCF 1/		Tasa de crecimiento (%)	
	Oct-16	Nov-16	Mes	12 Meses
POR TIPO DE DEPÓSITO				
Vista	865	844	-2,4	-10,2
Ahorro	1 264	1 266	0,2	11,0
Plazo	1 963	1 987	1,2	7,4
TOTAL	4 092	4 097	0,1	4,2
POR TIPO DE MONEDA				
MN	3 012	3 008	-0,1	8,0
ME (Mill. US\$)	317	319	0,9	-5,0

1/ TCF = Tipo de Cambio Fijo (S/ 3,41 por US\$)

Fuente: SBS y AFP.

Elaboración: BCRP - Sucursal Piura. Departamento de Estudios Económicos.

Crecimiento de los depósitos (Var.% nominal con respecto a similar mes del año anterior)

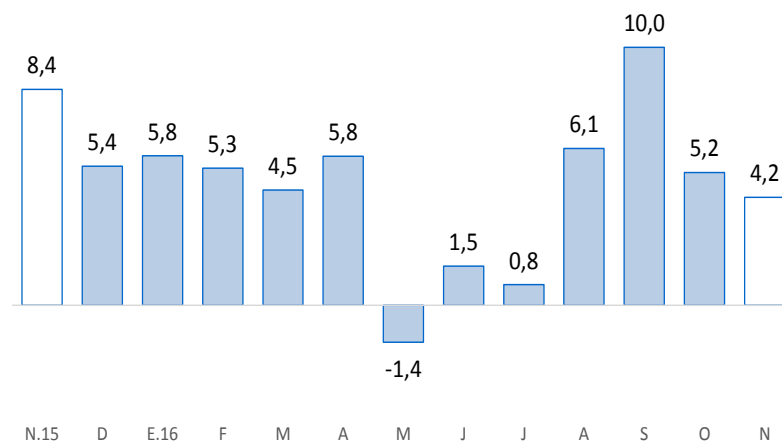

Fuente: SBS y AFP

En noviembre, la inversión pública fue de S/ 114,1 millones (-12,5 por ciento interanual, en términos reales) principalmente por el menor gasto de capital del Gobierno Regional (-58,5 por ciento) en instalaciones educativas (-81,7 por ciento), médicas (-95,4 por ciento) e infraestructura agrícola (por la culminación del proyecto de mejoramiento del servicio de agua para riego en el sub sector Cascapampa del distrito de Sondorillo – Huancabamba).

Inversión pública 1/ (En millones de soles)						
	NOVIEMBRE			ENERO - NOVIEMBRE		
	2015	2016	Var.% real	2015	2016	Var.% real
Gobierno Nacional	39	47	17,1	461	320	-32,9
Gobierno Regional	27	11	-58,5	165	188	10,5
Gobiernos locales	61	56	-11,3	572	477	-19,4
Inversión Pública	126	114	-12,5	1 198	985	-20,5

1/ Información actualizada al 30 de noviembre 2016

2/ Comprende el gasto en remuneraciones, pensiones, bienes y servicios.

Fuente: MEF

Elaboración: BCRP - Sucursal Piura. Departamento de Estudios Económicos.

Crecimiento de la inversión pública (Var.% real con respecto a similar mes del año anterior)

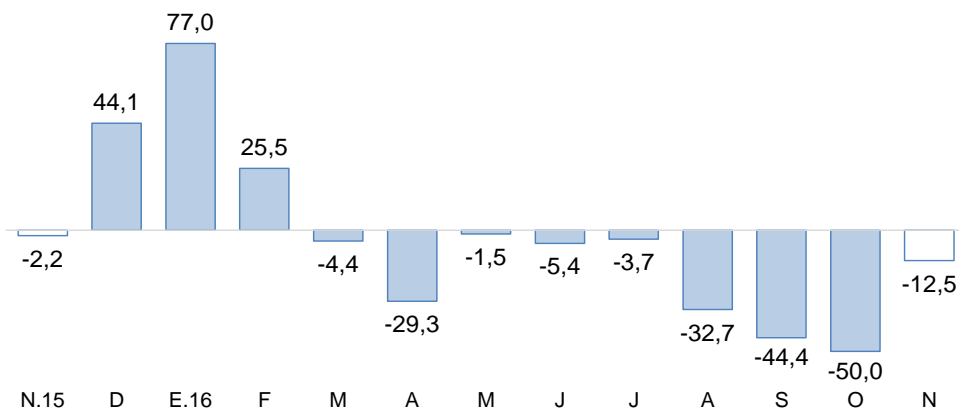

Fuente: MEF

- En cuanto al avance de la **inversión pública**, lo ejecutado a noviembre representa el 50,4 por ciento del Presupuesto Institucional Modificado (de S/ 1 954 millones). El Gobierno Nacional registra un avance de 51,3 por ciento, el Gobierno Regional 47,8 por ciento y los Gobiernos Locales 50,9 por ciento.
- La inversión mensual del **Gobierno Nacional** se dio principalmente en la compra de vehículos y maquinarias para Defensa Nacional (De S/ 2,1 a S/ 34,8 millones), lo que compensó la menor inversión en infraestructura vial (De S/ 28,2 a S/ 3,9 millones) debido a la fase de culminación de la carretera Piura-Paita (De S/ 21,8 millones a cero). En el mes, destacó la inversión en la construcción de la segunda calzada de la vía de evitamiento de Piura - Panamericana Norte por S/ 5,7 millones (avance del 80,7 por ciento de su PIM 2016 y 41,8 por ciento de su costo total), así como el gasto en vehículos para Defensa Nacional.
- De otro lado, la menor inversión por parte del **Gobierno Regional** (-58,5 por ciento) se registra principalmente en instalaciones educativas (De S/ 7,2 a S/ 1,3 millones), instalaciones médicas (De S/ 3,1 a S/ 0,1 millones) e infraestructura agrícola (De S/ 3,9 a S/ 0,1 millones).
- Por último, la menor inversión en los **Gobiernos Locales** (-11,3 por ciento interanual) se registra principalmente en instalaciones educativas diversas (De S/ 14,2 a S/ 11,2 millones). En noviembre, destacan la ampliación y mejoramiento del servicio de agua potable y alcantarillado en el sector oeste de Sullana - Piura (S/ 2,7 millones) y el mejoramiento del servicio educativo en el caserío trigal en Huarmaca - Huancabamba (S/ 1,9 millones).