



**BANCO CENTRAL DE RESERVA DEL PERÚ**

# **Piura: Síntesis de Actividad Económica - Octubre 2016 -**

**Departamento de Estudios Económicos  
Sucursal Piura**

Viernes, 30 de Diciembre del 2016

En octubre, las actividades primarias registraron comportamientos mixtos. De un lado, creció el sector pesquero (6,9 por ciento). De otro lado, retrocedió la producción agropecuaria (-3,2 por ciento) y de hidrocarburos (-6,3 por ciento).

## Actividad Primaria

- En octubre, el **sector agropecuario** decreció 3,2 por ciento respecto a similar mes del año anterior, debido al comportamiento negativo del subsector agrícola (-7,3 por ciento interanual) que fue contrarrestado parcialmente por la expansión del sub-sector pecuario (6,3 por ciento). Fue determinante en este resultado la caída en la producción de uva (-13,9 por ciento).
- En el mes bajo análisis, la **actividad pesquera** registró una expansión de 6,9 por ciento respecto a similar período del año pasado, observándose mayor desembarque para congelado (6,2 por ciento) y fresco (77,9 por ciento) que contrarrestó la caída para enlatado (-67,9 por ciento).
- La producción mensual de **hidrocarburos** se contrajo en 6,3 por ciento interanual. Esto obedeció a la caída en la extracción de petróleo (-6,8 por ciento).

### Crecimiento de la producción agropecuaria 1/ (Var.% real respecto a similar mes del año anterior)

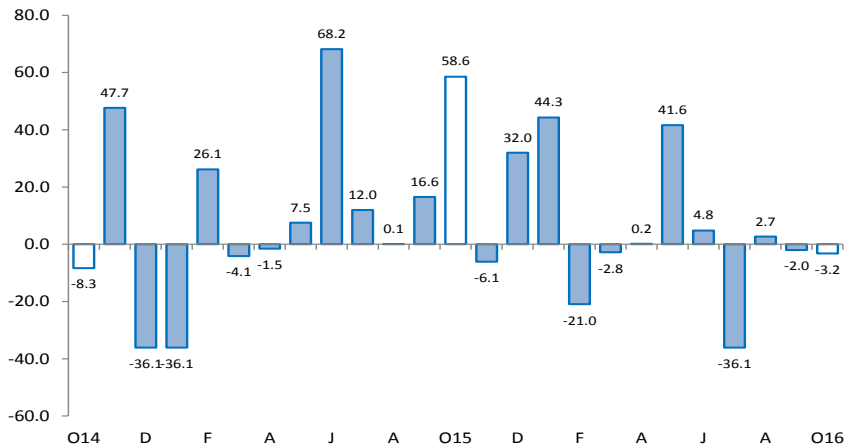

1/ A precios de 2007  
Fuente: MINAGRI

### Crecimiento de la producción de hidrocarburos 1/ (Var.% real respecto a similar mes del año anterior)

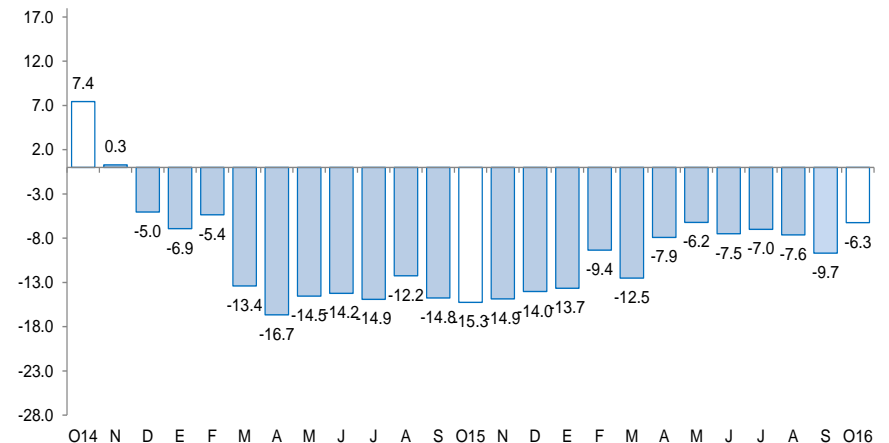

1/ A precios de 2007  
Fuente: MINEM

En cuanto a los otros indicadores de actividad económica en la región, destaca el crecimiento mensual de la producción manufacturera (13,9 por ciento interanual) y del crédito (5,1 por ciento). En contraste, se contrajeron los despachos de cemento (-20,2 por ciento interanual), arribos a establecimientos de hospedaje (-13,6 por ciento), exportaciones (-17,0 por ciento) y la inversión pública (-50,0 por ciento).

- En octubre, la **actividad industrial** creció en 13,9 por ciento respecto de análogo mes del año anterior, merced a la expansión de la manufactura primaria (12,9 por ciento) y no primaria (24,8 por ciento). Fue determinante la recuperación en la producción de derivados pesqueros (66,6 por ciento), debido a la mayor disponibilidad de materia prima y, en particular, de *pota*, consolidando así la recuperación de esta especie iniciada en el mes de agosto.
- En el mes bajo análisis, los **despachos de cemento** tuvieron una caída de 20,2 por ciento interanual en línea con el retroceso de la inversión pública.
- El número de **arribos a establecimientos de hospedaje** disminuyó en 13,6 por ciento respecto de octubre del año anterior. Este resultado obedeció a la menor llegada de visitantes nacionales (-14,6 por ciento interanual).
- En octubre, las **exportaciones** cayeron en 17,0 por ciento respecto de igual mes del año pasado, por el decrecimiento en las exportaciones tradicionales (-52,4 por ciento) y no tradicionales (-0,6 por ciento).
- El **crédito** aumentó en 5,1 por ciento interanual. El financiamiento a personas creció en 1,7 por ciento interanual y a empresas, en 7,6 por ciento.
- Por su parte, la **inversión pública** se contrajo en 50,0 por ciento, en términos reales, respecto a la ejecutada en octubre del año previo debido al menor gasto de capital registrado en los tres niveles de gobierno.

## Otros indicadores de actividad económica

(Variación % respecto a similar mes del año anterior)

	May.16	Jun.16	Jul.16	Ago.16	Set.16	Oct.16
Producción industrial 1/	↓ -26,0	↓ -13,7	↓ -7,3	↑ 14,5	↑ 15,2	↑ 13,9
Despachos de cemento 1/	↑ 8,3	↑ 17,8	↑ 0,8	↓ -1,4	↓ -12,8	↓ -20,2
Arribos a establecimientos de hospedaje 1/	↓ -5,8	↓ -0,2	↓ -4,4	↓ -1,6	↑ 7,8	↓ -13,6
Exportaciones 2/	↓ -15,8	↓ -35,2	↓ -18,6	↓ -9,5	↑ 7,2	↓ -17,0
Crédito total 2/	↑ 3,6	↑ 3,9	↑ 4,6	↑ 5,1	↑ 5,7	↑ 5,1
Inversión pública 1/	↓ -1,5	↓ -5,4	↓ -3,7	↓ -32,7	↓ -44,4	↓ -50,0

1/ En términos reales.

2/ En términos nominales.

Fuentes: BCRP-Sucursales, PRODUCE, PETROPERU, Cementos Pacasmayo, SBS, SUNAT y MEF.

En octubre, el sector agropecuario decreció 3,2 por ciento respecto a similar mes del año anterior, debido al comportamiento negativo del subsector agrícola (-7,3 por ciento interanual) que fue contrarrestado parcialmente por la expansión del sub-sector pecuario (6,3 por ciento). Fue determinante en este resultado la caída en la producción de uva (-13,9 por ciento).

Producción de principales productos agropecuarios 1/  
(Toneladas)

Subsectores	Estructura Porcentual 2013 2/	OCTUBRE			ENERO - OCTUBRE		
		2015	2016	Var.%	2015	2016	Var.%
<b>AGRÍCOLA</b>	<b>69,7</b>			<b>-7,3</b>			<b>-3,2</b>
<b>Orientada al mercado externo y agroindustria 2/</b>	<b>40,5</b>			<b>-7,8</b>			<b>-1,2</b>
Algodón	1,0	48	328	583,3	6 361	1 178	-81,5
Café	0,8	0	5	n.d.	2 657	2 949	11,0
Frijol Caupí	0,2	236	521	120,8	1 814	8 930	392,3
Mango	14,4	10 888	10 788	-0,9	131 615	144 318	9,7
Maíz Amarillo Duro	3,0	276	5 434	1 868,8	36 951	40 258	8,9
Plátano	8,0	25 989	26 318	1,3	218 950	203 871	-6,9
Vid	12,8	63 613	54 792	-13,9	93 711	90 790	-3,1
Palta	0,1	120	117	-2,5	3 936	6 643	68,8
Cacao	0,1	73	56	-23,3	939	1 042	11,0
Páprika	0,0	112	770	587,5	889	2 125	139,0
Piquillo	0,2	2 144	2 148	0,2	2 174	4 798	120,7
<b>Orientada al mercado interno 2/</b>	<b>29,2</b>			<b>-0,5</b>			<b>-5,2</b>
Arroz	20,5	0	0	n.d.	445 583	415 102	-6,8
Arveja G/S	0,5	197	51	-74,1	4 191	4 201	0,2
Camote	0,5	1 413	75	-94,7	11 013	8 061	-26,8
Cebolla	0,1	300	449	49,7	4 594	5 577	21,4
Frijol G/S	0,5	311	284	-8,7	4 574	5 748	25,7
Limón	4,0	8 418	11 450	36,0	124 992	128 637	2,9
Maíz Amiláceo	1,2	0	0	n.d.	16 799	15 221	-9,4
Papa	1,0	2 162	1 641	-24,1	16 668	10 642	-36,2
Trigo	0,5	198	0	-100,0	13 979	14 539	4,0
Yuca	0,4	1 203	725	-39,7	7 303	5 835	-20,1
<b>PECUARIO</b>	<b>30,3</b>			<b>6,3</b>			<b>-14,8</b>
Carne de Ave 3/	11,2	2 613	2 950	12,9	24 633	22 471	-8,8
Huevo	1,1	433	427	-1,5	4 161	3 293	-20,9
Carne de vacuno 3/	8,4	1 352	1 453	7,5	13 841	11 502	-16,9
Leche	2,5	2 759	2 754	-0,2	35 851	31 186	-13,0
Carne de Ovino 3/	2,4	182	176	-3,1	2 643	2 220	-16,0
Carne de Porcino 3/	2,9	618	547	-11,5	6 946	5 579	-19,7
Carne de Caprino 3/	1,9	296	301	1,6	3 857	3 012	-21,9
<b>SECTOR AGROPECUARIO</b>	<b>100,00</b>			<b>-3,2</b>			<b>-8,1</b>

1/ Cifras preliminares

2/ A precios de 2007

3/ Peso neto

Fuente: Ministerio de Agricultura y Riego

Elaboración: BCRP, Sucursal Piura. Departamento de Estudios Económicos

En octubre, la actividad pesquera registró una expansión de 6,9 por ciento respecto a similar mes del año anterior, observándose mayor desembarque para congelado (6,2 por ciento) y fresco (77,9 por ciento) que contrarrestó la caída para enlatado (-67,9 por ciento).

Producción pesquera 1/ (En TM)						
	OCTUBRE			ENERO - OCTUBRE		
	2015	2016	Var %	2015	2016	Var %
<b>Consumo Humano Directo</b>			<b>6,9</b>			<b>-53,8</b>
Congelado	23 432	24 896	6,2	449 448	186 814	-58,4
Enlatado	3 138	1 009	-67,9	13 226	12 170	-8,0
Fresco 2/	3 373	6 000	77,9	60 109	49 969	-16,9
Curado 2/	100	100	0,0	1 000	1 000	0,0
<b>Consumo Humano Indirecto</b>			<b>n.d.</b>			<b>-36,6</b>
Harina	0	0	n.d.	71 492	45 314	-36,6
<b>TOTAL</b>			<b>6,9</b>			<b>-53,5</b>

1/ A precios de 2007. Cifras preliminares

2/ Información estimada en base a la proporcionada por la Gerencia Regional de la Producción - Piura

Fuente: Ministerio de la Producción

Elaboración: BCRP Sucursal Piura. Departamento de Estudios Económicos.

En octubre, la producción de hidrocarburos se contrajo en 6,3 por ciento respecto a análogo mes del año pasado. Esto obedeció a la caída en la extracción de petróleo (-6,8 por ciento). En lo que va del año, la producción sectorial se contrajo en 8,9 por ciento. La baja en el precio internacional del petróleo está llevando a las empresas a recortar sus planes de inversión, sobre todo en la perforación de nuevos pozos.

Producción de Hidrocarburos 1/						
(Var. % real respecto al mismo periodo del año anterior)						
	Octubre			Enero - Octubre		
	2015	2016	Var.%	2015	2016	Var.%
<b>GAS NATURAL(miles de p3)</b>	<b>1 451 727</b>	<b>1 525 118</b>	<b>5,1</b>	<b>13 517 133</b>	<b>13 984 419</b>	<b>3,5</b>
GMP	317 133	278 289	-12,2	2 841 689	2 518 026	-11,4
P. Monterrico	73 970	84 875	14,7	623 342	698 222	12,0
Sapet	95 777	102 884	7,4	944 059	958 909	1,6
Petrobras	432 806	485 602	12,2	4 024 736	4 401 748	9,4
Olympic	349 706	311 516	-10,9	3 208 512	3 072 817	-4,2
Savia	182 336	261 953	43,7	1 874 795	2 334 697	24,5
<b>PETROLEO CRUDO (barriles)</b>	<b>922 187</b>	<b>859 212</b>	<b>-6,8</b>	<b>9 345 049</b>	<b>8 464 003</b>	<b>-9,4</b>
Petrobras	340 307	338 763	-0,5	3 224 832	3 282 988	1,8
P. Monterrico	13 842	11 646	-15,9	132 097	115 957	-12,2
Interoil				192 103		-100,0
Unipetro	7 493	5 997	-20,0	55 362	57 967	4,7
Sapet	107 602	100 196	-6,9	1 044 414	971 087	-7,0
Olympic	121 378	98 791	-18,6	1 252 344	1 134 351	-9,4
GMP	45 710	35 901	-21,5	483 610	361 084	-25,3
Savia ( ex Petrotech)	285 855	267 918	-6,3	2 960 287	2 540 569	-14,2
<b>TOTAL 1/</b>			<b>-6,3</b>			<b>-8,9</b>

1/ Variación porcentual en terminos reales a precios de 2007

FUENTE: PERUPETRO

ELABORACIÓN: BCRP Sucursal Piura. Departamento de Estudios Económicos

En octubre, la actividad industrial creció en 13,9 por ciento respecto de análogo mes del año anterior, merced a la expansión de la manufactura primaria (12,9 por ciento) y no primaria (24,8 por ciento).

## Producción manufacturera 1/

(Variación % real respecto al mismo periodo del año anterior)

Ramas de actividad	Estructura porcentual 2014 2/	OCTUBRE	ENERO - OCTUBRE
		Var. %	Var. %
<b>MANUFACTURA PRIMARIA</b>	<b>96,4</b>	<b>12,9</b>	<b>-11,2</b>
Derivados pesqueros	51,9	66,6	-40,6
Derivados de petróleo	38,2	-7,8	16,7
Arroz pilado	5,8	-14,2	-6,8
Oleína	0,5	-6,4	2,4
<b>MANUFACTURA NO PRIMARIA</b>	<b>3,6</b>	<b>24,8</b>	<b>97,9</b>
Jugos de fruta	0,2	n.d.	-64,2
Harina de trigo	1,6	36,4	10,3
Hilados de algodón	1,6	-91,7	-49,9
Aceite esencial de limón	0,0	n.d.	27,1
Cáscara deshidratada de limón	0,2	-100,0	10,9
Cemento	0,0	71,0	677,4
<b>SECTOR MANUFACTURA</b>	<b>100,0</b>	<b>13,9</b>	<b>-7,4</b>

1/ Cifras preliminares.

2/ A precios de 1994.

Fuente: Empresas Industriales, PRODUCE y PETROPERÚ

- Fue determinante la recuperación en la producción de derivados pesqueros (66,6 por ciento), debido a la mayor disponibilidad de materia prima y, en particular, de pota, consolidando así la recuperación de esta especie iniciada en el mes de agosto; cabe señalar sin embargo, que la presencia de pota en análogo mes del año pasado fue atípicamente baja debido a condiciones marinas adversas, por lo cual se estaría registrando un efecto de rebote estadístico. En tal contexto, aumentó la producción de pescado congelado (70,3 por ciento), contrarrestando con creces la caída observada en el caso de las conservas de pescado (-12,8 por ciento).

## Crecimiento de la manufactura

(Variación % real respecto al mismo mes del año anterior)

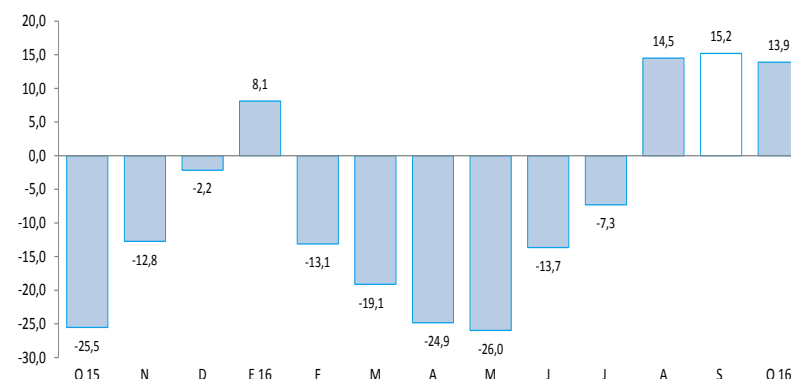

En el mes bajo análisis, los despachos de cemento tuvieron una caída de 20,2 por ciento en relación con octubre de 2015 en línea con el retroceso de la inversión pública. Durante los diez primeros meses del año, hubo un incremento de 3,2 por ciento respecto de similar período del año previo.

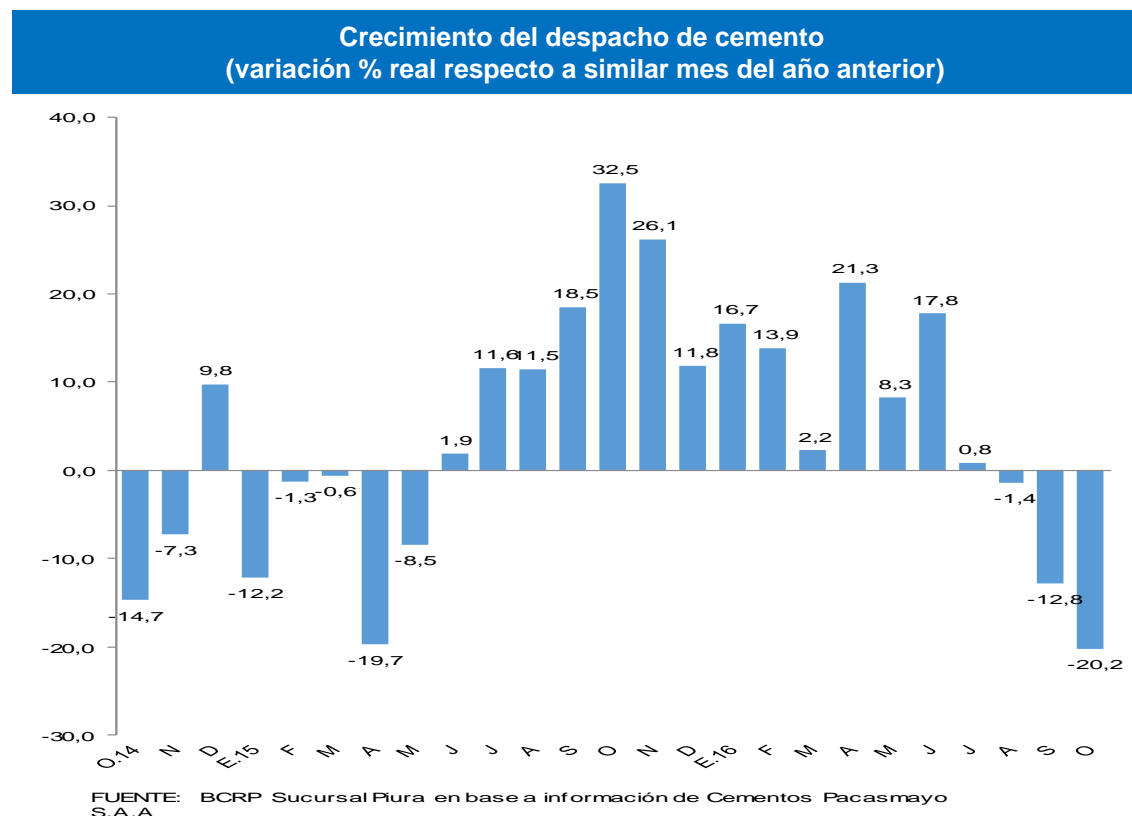



En octubre, el número de arribos a establecimientos de hospedaje disminuyó en 13,6 por ciento respecto de similar mes del año anterior.

## CRECIMIENTO DE ARRIBOS A ESTABLECIMIENTOS DE HOSPEDAJE (Variación %)

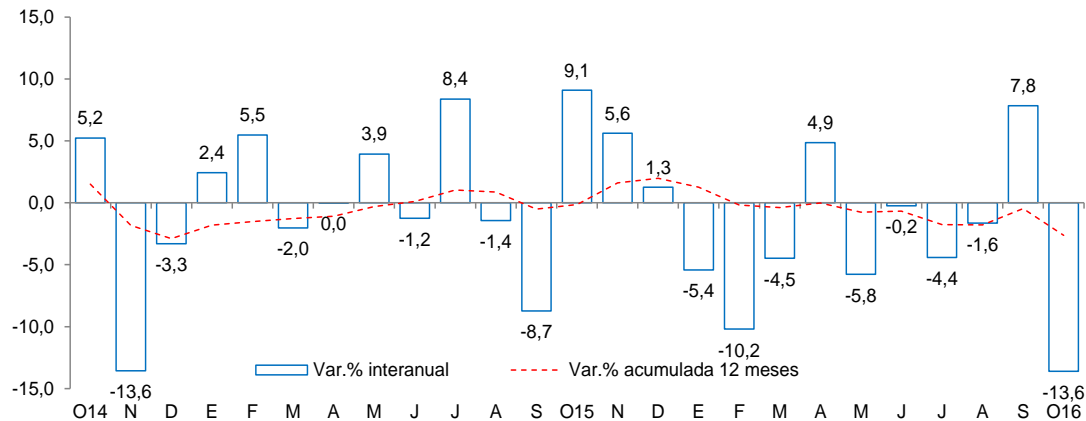

Fuente: Encuesta Mensual a Establecimientos de Hospedaje Temporal- MINCETUR

- Este resultado obedeció a la menor llegada de visitantes nacionales (-14,6 por ciento interanual). En lo que va del año, el total de arribos se contrajo en 3,8 por ciento.

En octubre, el empleo en la ciudad de Piura, en empresas privadas formales de 10 a más trabajadores, presentó una ligera caída de 0,4 por ciento con relación a análogo mes del año anterior. Este comportamiento se debió a la menor contratación de trabajadores en los sectores extractivo (-36,4 por ciento) y de servicios (-6,7 por ciento).

### Ciudad de Piura: Índice Mensual de Empleo en Empresas Privadas formales de 10 a más trabajadores por rama de actividad económica

(Octubre 2010=100)

Sectores	Octubre			Enero - Octubre		
	2015	2016	Var. %	2015	2016	Var. %
Extractiva 2/	73,9	47,0	-36,4	63,8	56,7	-11,2
Industria manufacturera	72,7	75,2	3,4	42,4	42,5	0,2
Comercio	129,7	132,0	1,8	129,5	129,3	-0,1
Transporte, almacenes y comunicaciones	138,4	135,9	-1,8	132,2	135,2	2,2
Servicios 3/	149,4	139,4	-6,7	140,1	137,9	-1,5
<b>Total</b>	<b>124,27</b>	<b>123,83</b>	<b>-0,35</b>	<b>100,38</b>	<b>100,14</b>	<b>-0,24</b>

Nota: La información corresponde al primer día de cada mes.

1/ Cifras preliminares.

2/ Conformada por las subramas agricultura, pesca y minería.

3/ Conformada por las subramas servicios prestados a empresas, restaurantes y hoteles, establecimientos financieros, enseñanza, servicios sociales y comunales; y electricidad, gas y agua.

Fuente: MTPE - Encuesta Nacional de Variación del Empleo (ENVME)

Elaboración: BCRP, Sucursal Piura. Departamento de Estudios Económicos.

### Ciudad de Piura: Crecimiento del empleo formal urbano

(Variación % respecto a similar mes del año anterior)

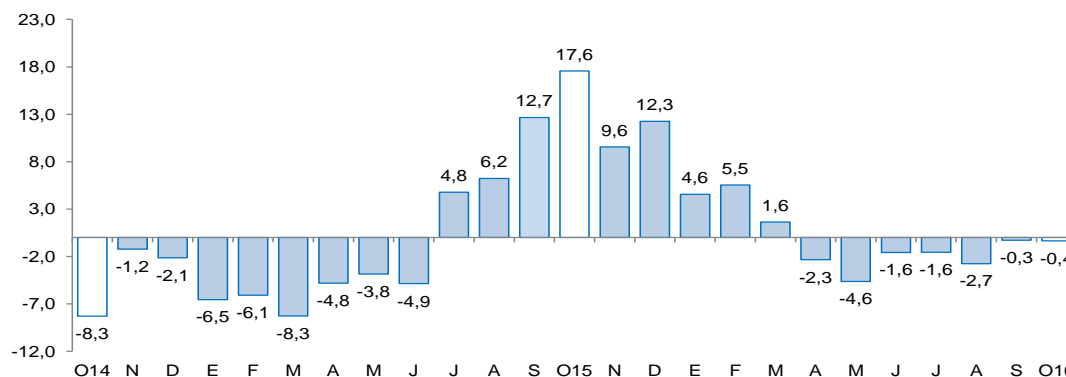

Fuente: Ministerio de Trabajo y Promoción del Empleo

En octubre, el crédito registró un aumento de 5,1 por ciento interanual, el cual significó un ritmo de crecimiento menor al observado en similar mes de 2015 (8,1 por ciento). Según tipo de moneda, el crédito en moneda nacional creció en 8,2 por ciento interanual, en tanto que el crédito en moneda extranjera disminuyó 8,0 por ciento. El 82,9 por ciento del crédito total fue otorgado en moneda nacional.

Crédito (Saldos a fin de periodo en millones de soles)				
	Saldos en millones de soles con TCF 1/		Tasa de crecimiento (%)	
	Set-16	Oct-16	Mes	12 Meses
<b>POR TIPO DE CRÉDITO</b>				
<b>Empresas</b>	<b>3 826</b>	<b>3 812</b>	<b>-0,4</b>	<b>7,6</b>
<b>Personas</b>	<b>2 743</b>	<b>2 761</b>	<b>0,7</b>	<b>1,7</b>
<b>TOTAL</b>	<b>6 569</b>	<b>6 573</b>	<b>0,1</b>	<b>5,1</b>
<b>POR TIPO DE MONEDA</b>				
<b>MN</b>	<b>5 398</b>	<b>5 448</b>	<b>0,9</b>	<b>8,2</b>
<b>ME (Mill. US\$)</b>	<b>343</b>	<b>330</b>	<b>-3,9</b>	<b>-8,0</b>

1/ TCF = Tipo de Cambio Fijo (\$/ 3,41 por US\$)

Fuente: SBS y AFP.

Elaboración: BCRP - Sucursal Piura. Departamento de Estudios Económicos.

- La tasa de morosidad registrada en setiembre último fue de 5,9 por ciento, mayor en 0,6 puntos porcentuales a la del mismo mes de 2015 y menor en 0,3 por ciento a la del mes precedente; asimismo, se situó por encima de la mora promedio a nivel nacional (3,2 por ciento). La morosidad de las cajas municipales fue de 8,0 por ciento; empresas financieras, 6,1 por ciento; banca múltiple, 5,6 por ciento; Edpymes, 5,4 por ciento; Banco de la Nación, 1,7 por ciento y Agrobanco, 0,5 por ciento.

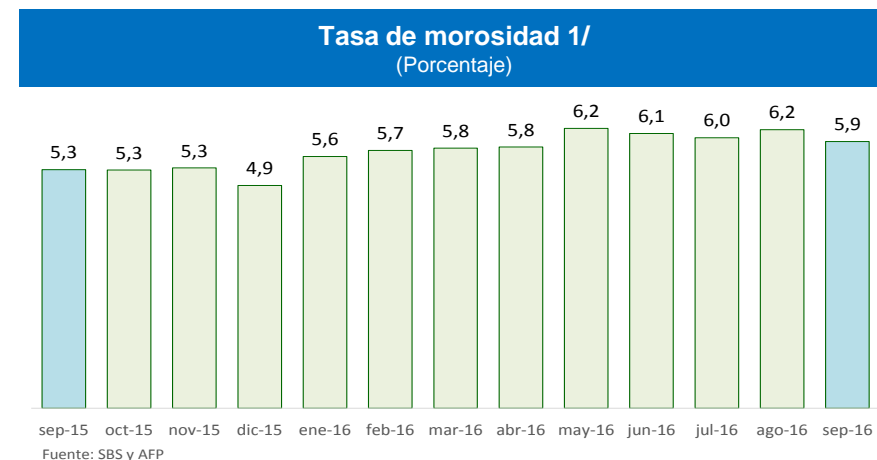
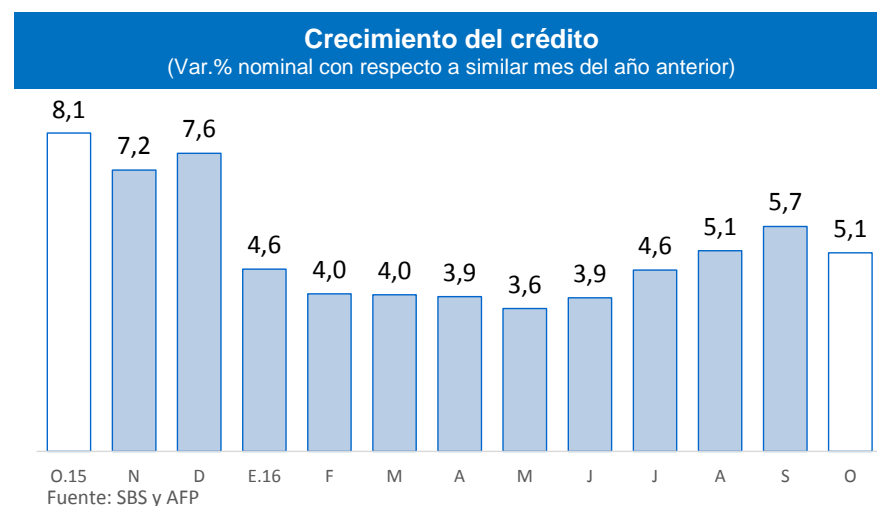

1/ Morosidad = (créditos vencidos + créditos en cobranza judicial) / colocaciones brutas.

En octubre, los depósitos en las instituciones financieras subieron en 5,2 por ciento interanual. Por tipo de moneda, los depósitos en soles crecieron 10,0 por ciento interanual y los depósitos en moneda extranjera se contrajeron en 6,3 por ciento. La tasa de dolarización de los depósitos fue de 26,4 por ciento.

### Depósitos (SalDOS a fin de periodo en millones de soles)

	SalDOS en millones de soles con TCF 1/		Tasa de crecimiento (%)	
	Set-16	Oct-16	Mes	12 Meses
<b>POR TIPO DE DEPÓSITO</b>				
Vista	903	865	-4,2	-8,8
Ahorro	1 250	1 264	1,1	9,3
Plazo	2 035	1 963	-3,6	9,9
<b>TOTAL</b>	<b>4 188</b>	<b>4 092</b>	<b>-2,3</b>	<b>5,2</b>
<b>POR TIPO DE MONEDA</b>				
MN	3 016	3 012	-0,2	10,0
ME (Mill. US\$)	344	317	-7,9	-6,3

1/ TCF = Tipo de Cambio Fijo (S/ 3,41 por US\$)

Fuente: SBS y AFP.

Elaboración: BCRP - Sucursal Piura. Departamento de Estudios Económicos.

### Crecimiento de los depósitos (Var.% nominal con respecto a similar mes del año anterior)

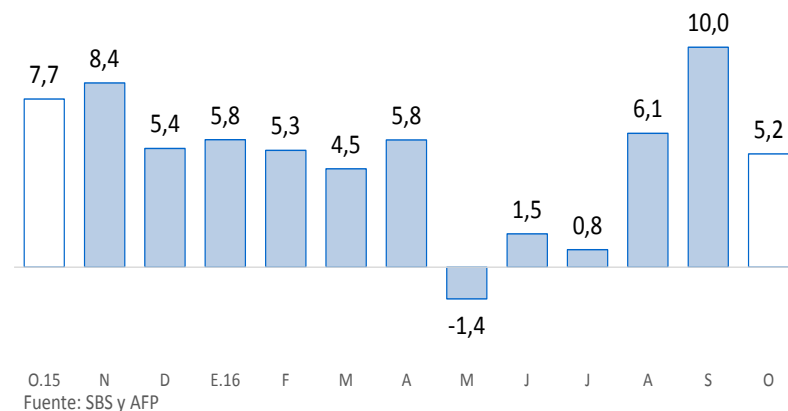

En octubre, la inversión pública fue de S/ 116 millones, menor en 50,0 por ciento, en términos reales, a la del mismo mes del año pasado debido al menor gasto de capital registrado en los tres niveles de gobierno. La menor inversión por parte del Gobierno Nacional (-49,6 por ciento) refleja la fase de culminación de la construcción de la segunda calzada de la carretera Piura-Paita (S/ 1,1 millones en octubre 2016 versus S/ 94,4 millones en octubre 2015). En los diez primeros meses del año, la inversión pública se contrajo en 21,4 por ciento con relación a análogo período del año anterior.

## Inversión pública 1/ (En millones de soles)

	OCTUBRE			ENERO - OCTUBRE		
	2015	2016	Var.% real	2015	2016	Var.% real
Gobierno Nacional	131	68	-49,6	423	273	-37,4
Gobierno Regional	36	14	-62,3	138	176	23,5
Gobiernos locales	58	34	-43,2	511	422	-20,3
<b>Inversión Pública</b>	<b>225</b>	<b>116</b>	<b>-50,0</b>	<b>1 072</b>	<b>871</b>	<b>-21,4</b>

1/ Información actualizada al 31 de octubre 2016

2/ Comprende el gasto en remuneraciones, pensiones, bienes y servicios.

Fuente: MEF

Elaboración: BCRP - Sucursal Piura. Departamento de Estudios Económicos.

## Crecimiento de la inversión pública (Var.% real con respecto a similar mes del año anterior)

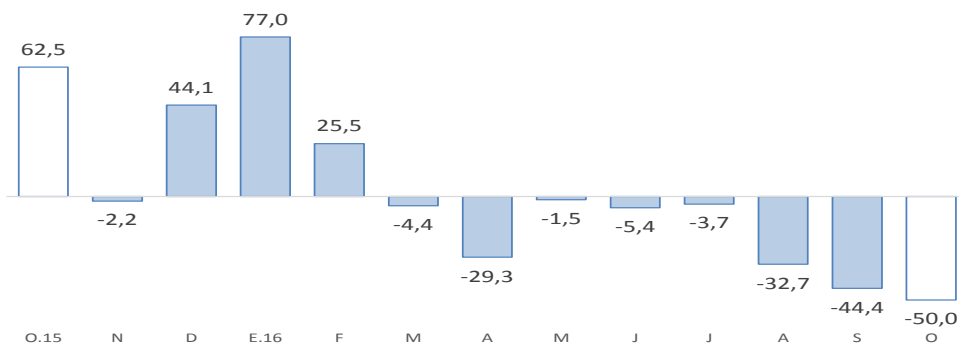

Fuente: MEF

- En cuanto al avance de la **inversión pública**, lo ejecutado al mes de octubre representa el 44,6 por ciento del Presupuesto Institucional Modificado (PIM), que bordea los S/ 1 951 millones. El Gobierno Nacional registra un avance de 43,6 por ciento; el Gobierno Regional, de 45,1 por ciento y los Gobiernos Locales, 45,2 por ciento.
- La caída en la inversión mensual del **Gobierno Nacional** respondió al menor gasto en infraestructura vial (pasó de S/ 122,3 a S/ 17,5 millones) debido a la fase de culminación de la construcción de la segunda calzada de la carretera Piura-Paita (en este caso, la ejecución se redujo de S/ 94,4 a S/ 1,1 millones). En el mes bajo análisis, destacó la inversión en la segunda calzada de la Vía de Evitamiento de Piura en la carretera Panamericana Norte, por S/ 12,8 millones (avance del 74 por ciento de su PIM 2016 y 40 por ciento de su costo total), así como el gasto en vehículos y maquinaria del sector Defensa Nacional por S/ 40,3 millones.
- De otro lado, la menor inversión del **Gobierno Regional** (-62,3 por ciento) obedeció a la menor ejecución en instalaciones educativas (S/ 2 millones en octubre 2016 frente a S/ 15 millones en octubre 2015).
- Por último, la menor inversión en los **Gobiernos Locales** (-43,2 por ciento interanual) se debe principalmente al menor gasto en instalaciones educativas diversas (de S/ 15,2 a S/ 5,0 millones) e infraestructura eléctrica (de S/ 17,6 a S/ 9,3 millones). En octubre, destacan la ampliación y mejoramiento del servicio de agua potable y alcantarillado en el sector oeste de Sullana (S/ 2,6 millones) y el mejoramiento del servicio de transitabilidad en la Av. Ignacia Schaeffer en Tambo Grande (S/ 1,3 millones).