



BANCO CENTRAL DE RESERVA DEL PERÚ

Piura: Síntesis de Actividad Económica - Setiembre 2016 -

**Departamento de Estudios Económicos
Sucursal Piura**

Lunes, 31 de Octubre del 2016

En setiembre, las actividades primarias registraron comportamientos mixtos. De un lado, creció el sector pesquero (9,8 por ciento). De otro lado, retrocedió la producción agropecuaria (-2,0 por ciento) y de hidrocarburos (-9,7 por ciento).

Actividad Primaria

- En setiembre, el sector agropecuario decreció 2,0 por ciento respecto a similar mes del año anterior, debido al comportamiento negativo del subsector agrícola (-15,2 por ciento interanual) que fue contrarrestado parcialmente por la expansión del sub-sector pecuario (11,3 por ciento).
- En el mes bajo análisis, la actividad pesquera registró una expansión de 9,8 por ciento respecto a similar período del año pasado, observándose mayor desembarque para congelado (3,6 por ciento), enlatado (87,1 por ciento) y fresco (73,3 por ciento).
- La producción mensual de hidrocarburos se contrajo en 9,7 por ciento interanual. Esto obedeció a la caída en la extracción de petróleo (-10,2 por ciento).

1/ A precios de 2007
Fuente: MINAGRI



En cuanto a los otros indicadores de actividad económica en la región, destaca el crecimiento mensual de la producción manufacturera (15,2 por ciento interanual), arribos a establecimientos de hospedaje (7,8 por ciento), exportaciones (7,2 por ciento) y crédito (5,7 por ciento). En contraste, se contrajeron los despachos de cemento (-12,8 por ciento interanual) y la inversión pública (-44,4 por ciento).

- En setiembre, la actividad industrial creció en 15,2 por ciento respecto de análogo mes del año anterior, merced a la expansión de la manufactura primaria (13,8 por ciento) y no primaria (33,2 por ciento). Fue determinante la recuperación en la producción de derivados pesqueros (23,8 por ciento), arroz pilado (32,2 por ciento) y refinación de petróleo (4,8 por ciento).
- En el mes bajo análisis, los despachos de cemento decrecieron 12,8 por ciento interanual en línea con la caída de la inversión pública. Por su parte, la inversión pública fue menor en 44,4 por ciento, en términos reales, a la ejecutada en setiembre del año previo, debido al menor gasto de capital registrado en los tres niveles de gobierno.
- El número de arribos a establecimientos de hospedaje aumentó en 7,8 por ciento respecto a setiembre del año anterior. Este resultado obedeció a la mayor llegada de visitantes nacionales (4,9 por ciento interanual) y extranjeros (67,9 por ciento) en medio de la realización de una de las sesiones descentralizadas de APEC preparatorias del evento central en Lima en noviembre próximo.
- En setiembre, las exportaciones se incrementaron en 7,2 por ciento respecto de igual mes del año pasado, por el crecimiento en las exportaciones tradicionales (26,9 por ciento), que más que contrarrestó la ligera caída de las no tradicionales (-0,3 por ciento).
- El crédito aumentó en 5,7 por ciento interanual. El financiamiento a personas creció en 2,4 por ciento interanual y a empresas, en 8,2 por ciento.

Otros indicadores de actividad económica

(Variación % respecto a similar mes del año anterior)

	Abr.16	May.16	Jun.16	Jul.16	Ago.16	Set.16
Producción industrial 1/	↓ -24,9	↓ -26,0	↓ -13,7	↓ -7,3	↑ 14,5	↑ 15,2
Despachos de cemento 1/	↑ 21,3	↑ 8,3	↑ 17,8	↑ 0,8	↓ -1,4	↓ -12,8
Arribos a establecimientos de hospedaje 1/	↑ 4,9	↓ -5,8	↓ -0,2	↓ -4,4	↓ -1,6	↑ 7,8
Exportaciones 2/	↓ -20,7	↓ -15,8	↓ -35,2	↓ -18,6	↓ -9,5	↑ 7,2
Crédito total 2/	↑ 3,9	↑ 3,6	↑ 3,9	↑ 4,6	↑ 5,1	↑ 5,7
Inversión pública 1/	↓ -29,3	↓ -1,5	↓ -5,4	↓ -3,7	↓ -32,7	↓ -44,4

1/ En términos reales.

2/ En términos nominales.

Fuentes: BCRP-Sucursales, PRODUCE, PETROPERU, Cementos Pacasmayo, SBS, SUNAT y MEF.

En setiembre, el sector agropecuario decreció 2,0 por ciento respecto a similar mes del año anterior, debido al comportamiento negativo del subsector agrícola (-15,2 por ciento interanual) que fue contrarrestado parcialmente por la expansión del sub-sector pecuario (11,3 por ciento). Fue determinante en este resultado la caída en la producción de plátano (-45,3 por ciento) y uva (-19,6 por ciento). Por el lado de la actividad pecuaria, destacó el incremento en la producción de carne de aves (31,7 por ciento)

Producción de principales productos agropecuarios 1/ (Toneladas)

Subsectores	Estructura Porcentual 2013 2/	SETIEMBRE			ENERO - SETIEMBRE		
		2015	2016	Var.%	2015	2016	Var.%
AGRÍCOLA	69,7			-15,2			-2,4
Orientada al mercado externo y agroindustria 2/	40,5			-19,7			1,7
Algodón	1,0	177	289	63,3	6 313	850	-86,5
Café	0,8	143	57	-60,1	2 657	2 944	10,8
Frijol Caupí	0,2	42	115	173,8	1 578	8 409	432,9
Mango	14,4	764	4 063	431,8	120 727	133 530	10,6
Maíz Amarillo Duro	3,0	2 222	2 487	11,9	36 675	34 824	-5,0
Plátano	8,0	23 528	12 875	-45,3	192 961	177 553	-8,0
Vid	12,8	14 445	11 614	-19,6	30 098	35 998	19,6
Palta	0,1	0	65	n.d.	3 816	6 526	71,0
Cacao	0,1	64	69	7,8	866	986	13,9
Páprika	0,0	0	528	n.d.	777	1 355	74,4
Piquillo	0,2	0	280	n.d.	30	2 650	8 733,3
Orientada al mercado interno 2/	29,2			-6,8			-5,3
Arroz	20,5	0	0	n.d.	445 583	415 102	-6,8
Arveja G/S	0,5	1 216	1 403	15,4	3 994	4 150	3,9
Camote	0,5	1 315	1 038	-21,1	9 600	7 986	-16,8
Cebolla	0,1	270	1 398	417,8	4 294	5 128	19,4
Frijol G/S	0,5	335	97	-71,0	4 263	5 464	28,2
Limón	4,0	9 073	9 163	1,0	116 574	117 187	0,5
Maíz Amiláceo	1,2	5 689	6 235	9,6	16 799	15 221	-9,4
Papa	1,0	2 144	1 135	-47,1	14 506	9 001	-37,9
Trigo	0,5	3 303	2 205	-33,2	13 781	14 539	5,5
Yuca	0,4	1 743	584	-66,5	6 100	5 110	-16,2
PECUARIO	30,3			11,3			5,8
Carne de Aves 3/	11,2	2 447	3 222	31,7	22 020	25 692	16,7
Huevo	1,1	428	396	-7,5	3 728	3 689	-1,0
Carne de vacuno 3/	8,4	1 359	1 422	4,6	12 490	12 923	3,5
Leche	2,5	2 930	2 963	1,1	33 092	34 149	3,2
Carne de Ovino 3/	2,4	226	219	-3,1	2 461	2 440	-0,9
Carne de Porcino 3/	2,9	584	540	-7,5	6 328	6 119	-3,3
Carne de Caprino 3/	1,9	358	351	-2,2	3 561	3 363	-5,6
SECTOR AGROPECUARIO	100,00			-2,0			1,3

1/ Cifras preliminares

2/ A precios de 2007

3/ Peso neto

Fuente: Ministerio de Agricultura y Riego

Elaboración: BCRP, Sucursal Plura. Departamento de Estudios Económicos

- En el transcurso de la campaña agrícola 2016-2017 (agosto-setiembre), se registró la instalación de 27,5 miles de hectáreas de cultivos transitorios, lo que supuso una caída del 4,9 por ciento respecto de la campaña anterior. Fue determinante la menor instalación de maíz amarillo duro (-14,9 por ciento) y frijol caupí (-41,5 por ciento) en un contexto en que se ha preferido la instalación de arroz (2,3 por ciento de incremento).

En setiembre, la actividad pesquera registró una expansión de 9,8 por ciento respecto a similar mes del año pasado, observándose mayor desembarque para congelado (3,6 por ciento), enlatado (87,1 por ciento) y fresco (73,3 por ciento).

Producción pesquera 1/ (En TM)						
	SETIEMBRE			ENERO - SETIEMBRE		
	2015	2016	Var %	2015	2016	Var %
Consumo Humano Directo			9,8			-57,4
Congelado	27 862	28 860	3,6	426 016	161 918	-62,0
Enlatado	281	527	87,1	10 087	11 161	10,6
Fresco 2/	3 462	6 000	73,3	56 736	43 969	-22,5
Curado 2/	100	100	0,0	900	900	0,0
Consumo Humano Indirecto			n.d.			-36,6
Harina	0	0	n.d.	71 492	45 314	-36,6
TOTAL			9,8			-57,0

1/ A precios de 2007. Cifras preliminares

2/ Información estimada en base a la proporcionada por la Gerencia Regional de la Producción - Piura

Fuente: Ministerio de la Producción

Elaboración: BCRP Sucursal Piura. Departamento de Estudios Económicos.

El desembarque de pota en Paita siguió registrando una relativa recuperación; asimismo, hubo anchoveta para congelado pero la merluza continuó en veda. En Talara hubo pota pero en menor cantidad y su precio osciló alrededor de S/ 2 000 por tonelada. En Sechura se inició la pesca exploratoria de bonito y caballa; la producción de concha de abanico continuó escasa debido a la poca siembra en esta temporada y dado que recién dentro de seis meses, aproximadamente, empezaría la cosecha de la nueva campaña.

En setiembre, la producción de hidrocarburos se contrajo en 9,7 por ciento respecto a análogo mes del año pasado. Esto obedeció a la caída en la extracción de petróleo (-10,2 por ciento). En lo que va del año, la producción sectorial se contrajo en 9,1 por ciento. La baja en el precio internacional del petróleo está llevando a las empresas a recortar sus planes de inversión, sobre todo en la perforación de nuevos pozos.

Producción de Hidrocarburos 1/						
<i>(Var. % real respecto al mismo periodo del año anterior)</i>						
	Septiembre			Enero - Septiembre		
	2015	2016	Var.%	2015	2016	Var.%
GAS NATURAL(miles de p3)	1 438 294	1 432 779	-0,4	12 065 405	12 459 300	3,3
GMP	304 702	269 687	-11,5	2 524 556	2 239 737	-11,3
P. Monterrico	70 956	80 502	13,5	549 372	613 346	11,6
Sapet	92 835	91 088	-1,9	848 282	856 025	0,9
Petrobras	427 926	450 478	5,3	3 591 930	3 916 146	9,0
Olympic	349 951	297 166	-15,1	2 858 806	2 761 302	-3,4
Savía	191 924	243 858	27,1	1 692 459	2 072 744	22,5
PETROLEO CRUDO (barriles)	906 122	813 976	-10,2	8 422 862	7 604 791	-9,7
Petrobras	329 872	322 394	-2,3	2 884 525	2 944 225	2,1
P. Monterrico	12 511	9 993	-20,1	118 255	104 311	-11,8
Interoil				192 103		-100,0
Unipetro	7 597	5 550	-26,9	47 869	51 970	8,6
Sapet	100 973	95 058	-5,9	936 812	870 891	-7,0
Olympic	122 658	104 469	-14,8	1 130 966	1 035 560	-8,4
GMP	47 740	35 906	-24,8	437 900	325 183	-25,7
Savía (ex Petrotech)	284 771	240 606	-15,5	2 674 432	2 272 651	-15,0
TOTAL 1/			-9,7			-9,1

1/ Variación porcentual en terminos reales a precios de 2007

FUENTE: PERUPETRO

ELABORACIÓN: BCRP Sucursal Piura. Departamento de Estudios Económicos

En setiembre, la actividad industrial creció en 15,2 por ciento respecto de análogo mes del año anterior, merced a la expansión de la manufactura primaria (13,8 por ciento) y no primaria (33,2 por ciento). Fue determinante la recuperación en la producción de derivados pesqueros (23,8 por ciento), arroz pilado (32,2 por ciento) y refinación de petróleo (4,8 por ciento).

Producción manufacturera 1/ (Variación % real respecto al mismo periodo del año anterior)

Ramas de actividad	Estructura porcentual 2014 2/	SETIEMBRE	ENERO - SETIEMBRE
		Var. %	Var. %
MANUFACTURA PRIMARIA	96,4	13,8	-13,3
Derivados pesqueros	51,9	23,8	-46,3
Derivados de petróleo	38,2	4,8	19,7
Arroz pilado	5,8	32,2	-6,8
Oleína	0,5	-39,1	3,7
MANUFACTURA NO PRIMARIA	3,6	33,2	112,1
Jugos de fruta	0,2	-100,0	-64,2
Harina de trigo	1,6	39,6	7,6
Hilados de algodón	1,6	-75,8	-44,8
Aceite esencial de limón	0,0	-100,0	34,6
Cáscara deshidratada de limón	0,2	-71,3	12,0
Cemento	0,0	85,7	1 361,7
SECTOR MANUFACTURA	100,0	15,2	-9,3

1/ Cifras preliminares.

2/ A precios de 1994.

3/ En puntos porcentuales.

Fuente: Empresas Industriales, PRODUCE y PETROPERÚ

Crecimiento de la manufactura (Variación % real respecto al mismo mes del año anterior)

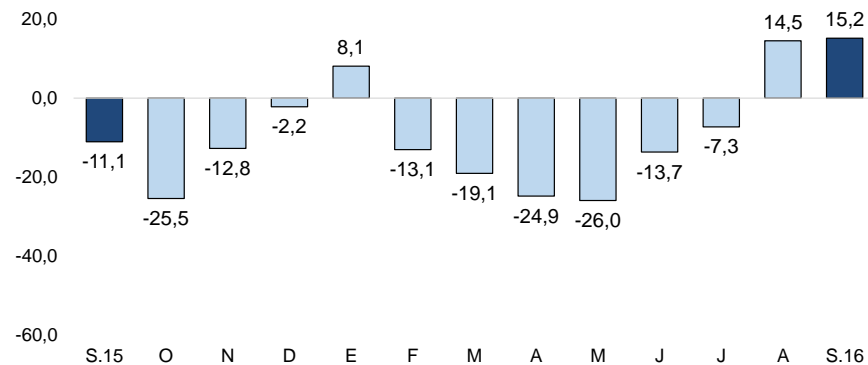

En el mes bajo análisis, los despachos de cemento tuvieron una caída de 12,8 por ciento en relación con setiembre de 2015 en línea con el retroceso de la inversión pública. Durante los nueve primeros meses del año, se observó un incremento de 6,6 por ciento respecto de similar período del año previo.

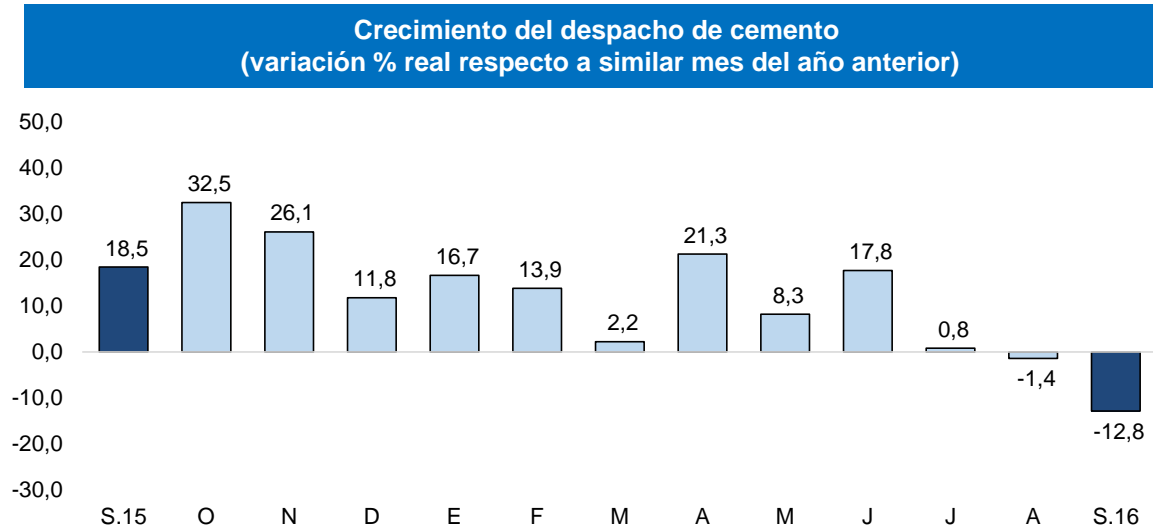

En setiembre, el crédito registró un aumento de 5,7 por ciento interanual, el cual significó un ritmo de crecimiento menor al observado en similar mes de 2015 (8,4 por ciento). Según tipo de moneda, el crédito en moneda nacional creció en 8,5 por ciento interanual, en tanto que el crédito en moneda extranjera disminuyó 5,4 por ciento. El 82,2 por ciento del crédito total fue otorgado en moneda nacional.

Crédito

(Saldos a fin de periodo en millones de soles)

	SalDOS en millones de soles con TCF 1/		Tasa de crecimiento (%)	
	Ago-16	Set-16	Mes	12 Meses
POR TIPO DE CRÉDITO				
Empresas	3 739	3 826	2,3	8,2
Personas	2 702	2 743	1,5	2,4
TOTAL	6 441	6 569	2,0	5,7
POR TIPO DE MONEDA				
MN	5 306	5 398	1,7	8,5
ME (Mill. US\$)	333	343	3,1	-5,4

1/ TCF = Tipo de Cambio Fijo (S/ 3,41 por US\$)

Fuente: SBS y AFP.

Elaboración: BCRP - Sucursal Piura. Departamento de Estudios Económicos.

- La tasa de morosidad registrada en agosto último fue de 6,2 por ciento, mayor en 0,8 puntos porcentuales a la del mismo mes de 2015 y 0,2 por ciento a la del mes precedente; asimismo, se situó por encima de la mora promedio a nivel nacional (3,2 por ciento). La morosidad de las cajas municipales fue de 8,3 por ciento; empresas financieras, 6,2 por ciento; banca múltiple, 5,9 por ciento; Edpymes, 5,2 por ciento; Banco de la Nación, 1,6 por ciento y Agrobanco, 0,5 por ciento.

Crecimiento del crédito

(Var.% nominal con respecto a similar mes del año anterior)

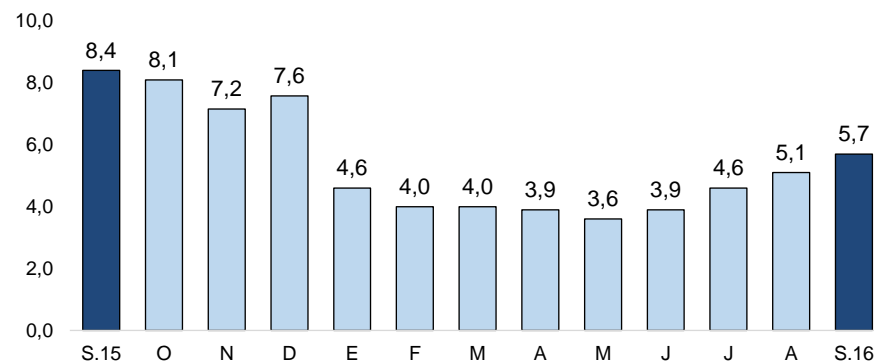

Tasa de morosidad 1/

(Porcentaje)

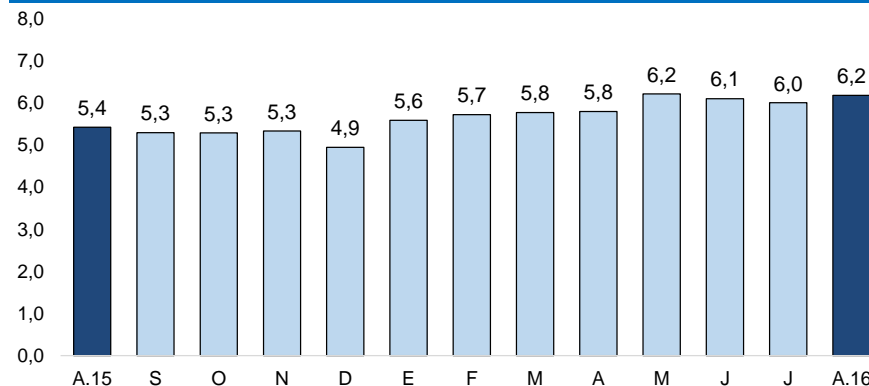

1/ Morosidad = (créditos vencidos + créditos en cobranza judicial) / colocaciones brutas.

En setiembre, los depósitos en las instituciones financieras subieron en 10,0 por ciento interanual, registrando un incremento superior al de igual mes del año previo (6,2 por ciento). Por tipo de moneda, los depósitos en soles crecieron 13,2 por ciento interanual y las captaciones en moneda extranjera en 2,6 por ciento. La tasa de dolarización de los depósitos fue de 28,0 por ciento.

Depósitos (SalDOS a fin de periodo en millones de soles)

	SalDOS en millones de soles con TCF 1/		Tasa de crecimiento (%)	
	Ago-16	Set-16	Mes	12 Meses
POR TIPO DE DEPÓSITO				
Vista	879	903	2,8	-0,1
Ahorro	1 250	1 250	0,0	6,9
Plazo	1 944	2 035	4,7	17,5
TOTAL	4 073	4 188	2,8	10,0
POR TIPO DE MONEDA				
MN	2 917	3 016	3,4	13,2
ME (Mill. US\$)	339	344	1,4	2,6

1/ TCF = Tipo de Cambio Fijo (S/ 3,41 por US\$)

Fuente: SBS y AFP.

Elaboración: BCRP - Sucursal Piura. Departamento de Estudios Económicos.

Crecimiento de los depósitos (Var.% nominal con respecto a similar mes del año anterior)

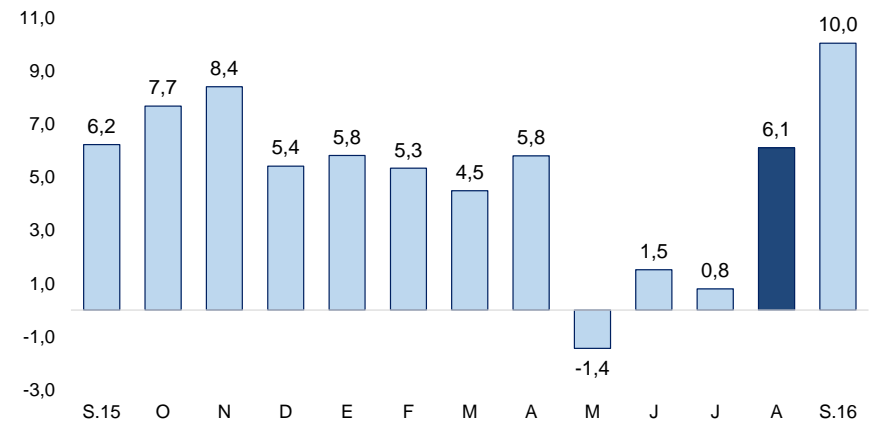

En setiembre, la inversión pública fue de S/ 87 millones, menor en 44,4 por ciento, en términos reales, a la ejecutada en el mismo mes del año pasado, debido al menor gasto de capital registrado en los tres niveles de gobierno. En lo que va del año, la inversión pública se contrajo en 13,9 por ciento respecto de análogo período del año previo.

Inversión pública 1/ (En millones de soles)

	SETIEMBRE			ENERO - SETIEMBRE		
	2015	2016	Var.% real	2015	2016	Var.% real
Gobierno Nacional	75	21	-72,4	291	204	-31,9
Gobierno Regional	23	19	-20,9	102	162	53,6
Gobiernos locales	53	47	-15,4	454	388	-17,5
Inversión Pública	151	87	-44,4	847	754	-13,9

1/ Información actualizada al 30 de setiembre 2016.

2/ Comprende la adquisición de activos no financieros.

Fuente: MEF

Elaboración: BCRP - Sucursal Piura. Departamento de Estudios Económicos

Crecimiento de la inversión pública (Var.% real con respecto a similar mes del año anterior)

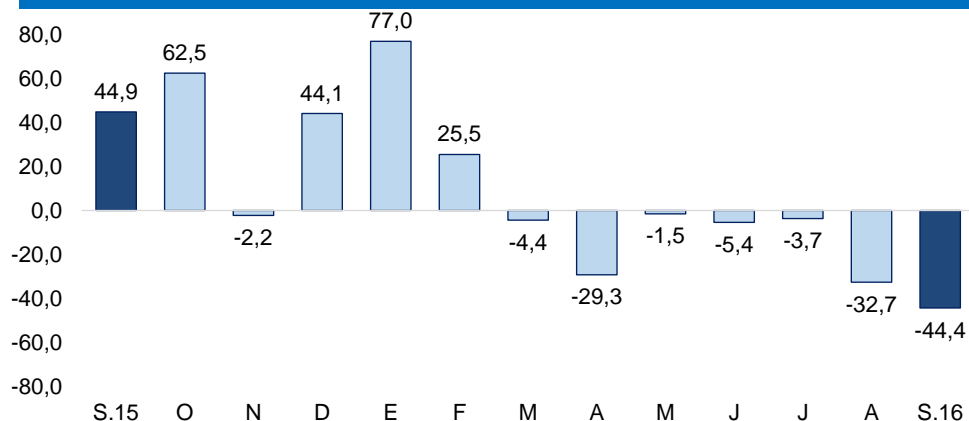

- En cuanto al avance de la inversión pública, lo ejecutado al mes de setiembre representa el 39,1 por ciento del Presupuesto Institucional Modificado (PIM) que bordea los S/ 1 932 millones. El Gobierno Nacional registra un avance de 32,8 por ciento; el Gobierno Regional, de 41,5 por ciento y los Gobiernos Locales, 42,3 por ciento.
- La inversión mensual del Gobierno Nacional disminuyó principalmente por el menor gasto en infraestructura vial (de S/ 53,7 a S/ 13,4 millones) debido a la culminación de la construcción de la segunda calzada de la carretera Piura-Paita. En el mes bajo análisis, destacó la inversión en la construcción de la Vía de Evitamiento de Piura en la carretera Panamericana Norte por S/ 14,7 millones (avance del 74 por ciento de su PIM 2016 y 40 por ciento de su costo total).
- De otro lado, la menor inversión del Gobierno Regional (-20,9 por ciento) respondió al menor gasto ejecutado en saneamiento, principalmente en el sistema de drenaje pluvial en la ciudad de Piura (S/ 11,0 millones en setiembre de 2015 versus cero en setiembre de 2016).
- Por último, la menor inversión en los Gobiernos Locales (-15,4 por ciento interanual) obedeció principalmente al menor gasto en proyectos de agua y saneamiento (de S/ 12,6 a S/ 8,3 millones) e instalaciones educativas diversas (de S/ 9,3 a S/ 6,4 millones). En setiembre, destacaron el mejoramiento del servicio de transitabilidad en la Av. Ignacia Schaeffer en Tambo Grande - Piura (S/ 2,3 millones) y el mejoramiento de la carretera vecinal desde el Boquerón de Núñez en Bellavista hasta Lancones en Sullana (S/ 1,9 millones).