



Piura: Síntesis de Actividad Económica - Junio 2016 -

**Departamento de Estudios Económicos
Sucursal Piura**

Lunes, 29 de Agosto del 2016

El Banco Central de Reserva del Perú (BCRP) considera importante presentar un conjunto de indicadores sectoriales de la actividad económica regional, cuya base estadística es recopilada de las siguientes fuentes de información: Instituto Nacional de Estadística e Informática (INEI), Ministerio de Agricultura, PRODUCE, Ministerio de Energía y Minas, Petroperú, Ministerio de Trabajo y encuesta a empresas industriales para el sector real; Superintendencia Nacional de Aduanas y de Administración Tributaria (SUNAT) para las operaciones comerciales de exportación e importación y de impuestos; Ministerio de Economía y Finanzas (MEF), consulta Query, para la ejecución del presupuesto público; Superintendencia de Banca, Seguros y AFP (SBS) para los créditos y depósitos, utilizándose el Valor Bruto de Producción a precios del año 2007.

En junio, las actividades primarias registraron comportamientos mixtos. De un lado, el sector agropecuario creció en 4,8 por ciento respecto a similar mes del año previo. De otro lado, se contrajeron los sectores pesquero (-75,2 por ciento) y de hidrocarburos (-7,5 por ciento).

Actividad Primaria

- En junio, el **sector agropecuario** creció en 4,8 por ciento respecto a similar mes del año anterior, debido al comportamiento positivo de los subsectores agrícola (2,3 por ciento interanual) y pecuario (10,1 por ciento). Fue determinante en este resultado el incremento en la producción de arroz (13,4 por ciento) y carne de aves (31,6 por ciento).
- En el mes bajo análisis, la **actividad pesquera** registró una caída de 75,2 por ciento respecto a similar período del año 2015, debido al menor desembarque para congelado (-85,4 por ciento) y harina (-65,9 por ciento), que contrarrestó el incremento para enlatado (101,6 por ciento). La escasez de pota siguió siendo severa.
- La producción mensual de **hidrocarburos** se contrajo en 7,5 por ciento interanual. Esto obedeció a la caída en la extracción de petróleo (-7,9 por ciento).

Crecimiento de la producción agropecuaria 1/
(Var. % real respecto a similar mes del año anterior)

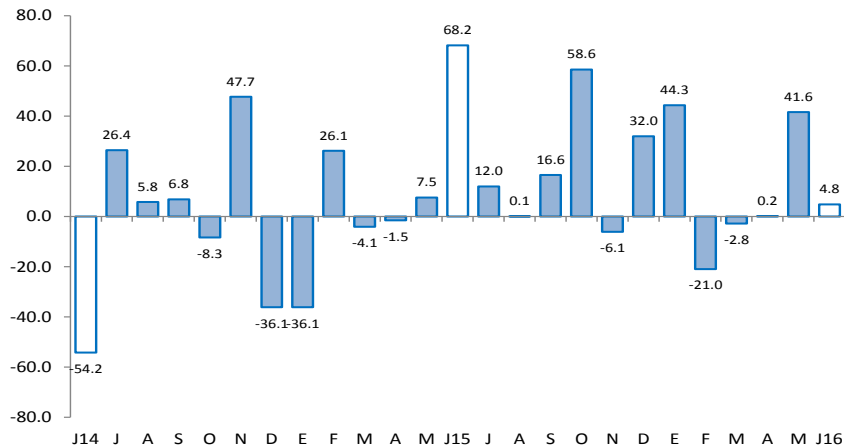

1/ A precios de 2007
Fuente: MINAGRI

Crecimiento de la producción de hidrocarburos 1/
(Var. % real respecto a similar mes del año anterior)

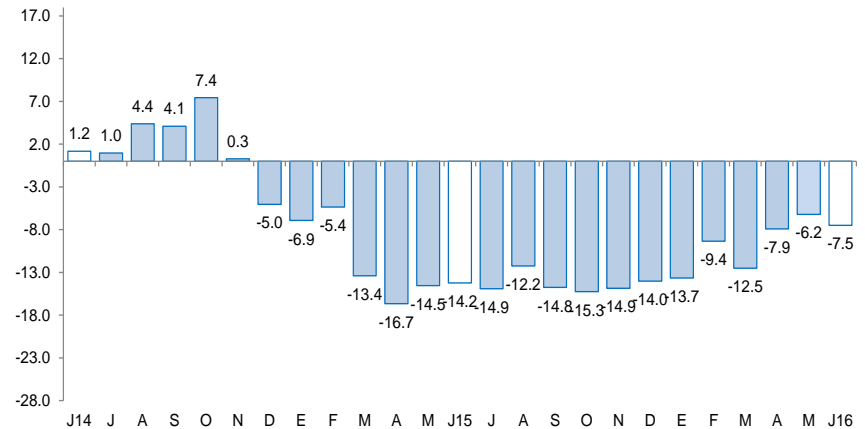

1/ A precios de 2007
Fuente: MINEM

En cuanto a los otros indicadores de actividad económica en la región, destaca el crecimiento mensual de los despachos de cemento (17,8 por ciento interanual) y del crédito (3,9 por ciento). En contraste, se contrajo la producción manufacturera (-20,7 por ciento), las exportaciones (-35,2 por ciento) y la inversión pública (-5,4 por ciento).

- En junio, la **actividad industrial** decreció en 20,7 por ciento respecto de análogo mes del año anterior, merced a la contracción de la manufactura primaria (-26,1 por ciento). Fue determinante la caída en la producción de derivados pesqueros (-73,0 por ciento), en cuyo caso influyó la escasez de materia prima (en especial, de pota) debido a condiciones marinas adversas.
- En el mes bajo análisis, los **despachos de cemento** crecieron 17,8 por ciento interanual.
- El **crédito** aumentó en 3,9 por ciento respecto de junio de 2015. El financiamiento a personas creció en 2,6 por ciento interanual y a empresas, en 4,9 por ciento.
- Por su parte, la **inversión pública** fue menor en 5,4 por ciento, en términos reales, a la del mismo mes del año pasado, debido al menor gasto de capital registrado por las municipalidades (-27,2 por ciento), a raíz de la caída en los ingresos por concepto de canon y FONCOMUN; esto contrarrestó la expansión del gasto del Gobierno Nacional (30,1 por ciento) y del Gobierno Regional (73,2 por ciento).

Otros indicadores de actividad económica

(Variación % respecto a similar mes del año anterior)

	Ene.16	Feb.16	Mar.16	Abr.16	May.16	Jun.16
Producción industrial 1/	↓ -6.6	↓ -26.4	↓ -29.3	↓ -27.6	↓ -30.1	↓ -20.7
Despachos de cemento 1/	↑ 16.7	↑ 13.9	↑ 2.2	↑ 21.3	↑ 8.3	↑ 17.8
Exportaciones 2/	↑ 0.3	↓ -32.2	↓ -16.6	↓ -20.7	↓ -15.8	↓ -35.2
Crédito total 2/	↑ 4.6	↑ 4.0	↑ 4.0	↑ 3.9	↑ 3.6	↑ 3.9
Inversión pública 1/	↑ 77.0	↑ 25.5	↓ -4.4	↓ -29.3	↓ -1.5	↓ -5.4

1/ En términos reales.

2/ En términos nominales.

Fuentes: BCRP-Sucursales, PRODUCE, PETROPERU, Cementos Pacasmayo, MINTRA, SBS, SUNAT y MEF.

En junio, el sector agropecuario creció en 4,8 por ciento respecto a similar mes del año anterior, debido al comportamiento positivo de los subsectores agrícola (2,3 por ciento interanual) y pecuario (10,1 por ciento). Fue determinante en este resultado el incremento en la producción de arroz (13,4 por ciento) y carne de aves (31,6 por ciento). En relación con el arroz, su desempeño se explica por mayores cosechas y rendimientos.

Producción de principales productos agropecuarios 1/ (Toneladas)

Subsectores	Estructura Porcentual 2013 2/	JUNIO			ENERO - JUNIO		
		2015	2016	Var.%	2015	2016	Var.%
AGRÍCOLA	69.7			2.3			20.4
Orientada al mercado externo y agroindustria 2/	40.5			-16.6			18.3
Algodón	1.0	10	0	-100.0	10	0	-100.0
Café	0.8	1 087	854	-21.4	1 087	936	-13.9
Frijol Caupí	0.2	693	481	-30.6	1 217	8 173	571.6
Mango	14.4	0	0	n.d.	119 426	129 264	8.2
Maíz Amarillo Duro	3.0	7 586	8 565	12.9	15 451	13 136	-15.0
Plátano	8.0	21 299	18 233	-14.4	124 656	125 121	0.4
Vid	12.8	3 000	1 200	-60.0	3 003	13 200	339.6
Palta	0.1	1 292	1 584	22.6	2 495	6 210	148.9
Cacao	0.1	154	185	20.1	529	716	35.3
Páprika	0.0	197	0	-100.0	197	0	-100.0
Piquillo	0.2	0	455	n.d.	30	465	1450.0
Orientada al mercado interno 2/	29.2			7.4			21.9
Arroz	20.5	153 087	173 553	13.4	284 727	372 670	30.9
Arveja G/S	0.5	154	92	-40.3	160	92	-42.5
Camote	0.5	3 537	199	-94.4	5 118	4 424	-13.6
Cebolla	0.1	106	1 223	1053.8	2 540	2 944	15.9
Frijol G/S	0.5	572	557	-2.6	1 027	2 330	126.9
Limón	4.0	14 251	11 483	-19.4	87 904	86 415	-1.7
Maíz Amiláceo	1.2	1 348	1 120	-16.9	2 185	1 256	-42.5
Papa	1.0	2 046	1 094	-46.5	7 885	5 247	-33.5
Trigo	0.5	720	728	1.1	720	732	1.7
Yuca	0.4	1 190	262	-78.0	3 045	3 062	0.6
PECUARIO	30.3			10.1			3.3
Carne de Aves 3/	11.2	2 332	3 069	31.6	14 398	15 753	9.4
Huevo	1.1	429	397	-7.4	2 413	2 484	2.9
Carne de vacuno 3/	8.4	1 370	1 478	7.9	8 414	8 515	1.2
Leche	2.5	4 143	4 370	5.5	22 673	23 441	3.4
Carne de Ovino 3/	2.4	313	312	-0.4	1 622	1 620	-0.1
Carne de Porcino 3/	2.9	830	738	-11.1	4 211	4 287	1.8
Carne de Caprino 3/	1.9	428	392	-8.5	2 330	2 204	-5.4
SECTOR AGROPECUARIO	100.00			4.8			12.2

1/ Cifras preliminares

2/ A precios de 2007

3/ Peso neto

Fuente: Ministerio de Agricultura y Riego

Elaboración: BCRP, Sucursal Piura. Departamento de Estudios Económicos



En junio, la actividad pesquera registró una caída de 75,2 por ciento respecto a similar mes del año 2015, debido al menor desembarque para congelado (-85,4 por ciento) y harina (-65,9 por ciento), que contrarrestó el incremento para enlatado (101,6 por ciento). La escasez de pota siguió siendo severa, a pesar de haber transcurrido ya todo el período marzo-junio que normalmente es el de mayor extracción estacional de esta especie.

Producción pesquera 1/ (En TM)						
	JUNIO			ENERO - JUNIO		
	2015	2016	Var %	2015	2016	Var %
Consumo Humano Directo			-75.6			-70.4
Congelado	43 627	6 369	-85.4	329 815	84 045	-74.5
Enlatado	715	1 441	101.6	8 117	9 165	12.9
Fresco 2/	5 806	6 000	3.3	48 531	25 969	-46.5
Curado 2/	100	100	0.0	600	600	0.0
Consumo Humano Indirecto			-65.9			-83.7
Harina	14 713	5 019	-65.9	63 549	10 335	-83.7
TOTAL			-75.2			-70.7

1/ A precios de 2007. Cifras preliminares

2/ Información estimada en base a la proporcionada por la Gerencia Regional de la Producción - Piura

Fuente: PRODUCE

Elaboración: BCRP Sucursal Piura. Departamento de Estudios Económicos.

En junio, la producción de hidrocarburos se contrajo en 7,5 por ciento respecto a análogo mes del año pasado. Esto obedeció a la caída en la extracción de petróleo (-7,9 por ciento). En lo que va del año, la producción sectorial se contrajo en 9,6 por ciento. La baja en el precio internacional del petróleo está llevando a las empresas a recortar sus planes de inversión, sobre todo en la perforación de nuevos pozos.

Producción de Hidrocarburos 1/						
(Var. % real respecto al mismo periodo del año anterior)						
	Junio			Enero - Junio		
	2015	2016	Var. %	2015	2016	Var. %
GAS NATURAL(miles de p3)	1 407 012	1 410 247	0.2	7 829 635	8 018 991	2.4
GMP	270 652	239 397	-11.5	1 653 613	1 469 929	-11.1
P. Monterrico	64 356	72 387	12.5	341 426	386 310	13.1
Sapet	93 982	94 873	0.9	566 045	564 361	-0.3
Petrobras	420 986	452 805	7.6	2 354 423	2 485 550	5.6
Olympic	330 534	308 073	-6.8	1 848 515	1 790 358	-3.1
Savia	226 502	242 712	7.2	1 065 613	1 322 483	24.1
PETROLEO CRUDO (barriles)	901 123	830 059	-7.9	5 673 996	5 096 267	-10.2
Petrobras	312 495	321 970	3.0	1 879 733	1 963 623	4.5
P. Monterrico	13 235	11 838	-10.6	79 546	71 524	-10.1
Interoil				192 103		-100.0
Unipetro	2 854	5 780	102.5	31 850	35 156	10.4
Sapet	101 829	97 646	-4.1	623 049	576 901	-7.4
Olympic	121 405	108 492	-10.6	776 183	706 988	-8.9
GMP	46 537	34 116	-26.7	286 574	215 970	-24.6
Savia (ex Petrotech)	302 768	250 217	-17.4	1 804 958	1 526 105	-15.4
TOTAL 1/			-7.5			-9.6

1/ Variación porcentual en terminos reales a precios de 2007

FUENTE: PERUPETRO

ELABORACIÓN: BCRP Sucursal Piura. Departamento de Estudios Económicos

En junio, la actividad industrial decreció en 20,7 por ciento respecto de análogo mes del año anterior, merced a la contracción de la manufactura primaria (-26,1 por ciento).

Producción manufacturera 1/

(Variación % real respecto al mismo periodo del año anterior)

Ramas de actividad	Estructura porcentual 2014 2/	JUNIO	ENERO - JUNIO
		Var. %	Var. %
MANUFACTURA PRIMARIA	96.4	-26.1	-24.8
Derivados pesqueros	51.9	-73.0	-62.6
Derivados de petróleo	38.2	34.7	26.0
Arroz pilado	5.8	33.8	30.9
Oleína	0.5	n.d.	31.4
MANUFACTURA NO PRIMARIA	3.6	119.1	95.3
Jugos de fruta	0.2	-100.0	-48.6
Harina de trigo	1.6	15.7	-4.0
Hilados de algodón	1.6	-63.5	-28.8
Aceite esencial de limón	0.0	120.4	89.1
Cáscara deshidratada de limón	0.2	12.8	3.9
Cemento	0.0	n.d.	n.d.
SECTOR MANUFACTURA	100.0	-20.7	-21.0

1/ Cifras preliminares.

2/ A precios de 1994.

Fuente: Empresas Industriales, PRODUCE y PETROPERÚ

- Fue determinante la caída en la producción de derivados pesqueros (-73,0 por ciento), en cuyo caso influyó la escasez de materia prima (en especial, de pota) debido a condiciones marinas adversas; en particular, retrocedió la producción de pescado congelado (-74,7 por ciento) y harina (-64,1 por ciento). Esto fue compensado, en parte, por la expansión en la producción de arroz pilado (33,8 por ciento), debido a una adecuada dotación de materia prima, y de derivados del petróleo (34,7 por ciento).

Crecimiento de la manufactura

(Variación % real respecto al mismo mes del año anterior)

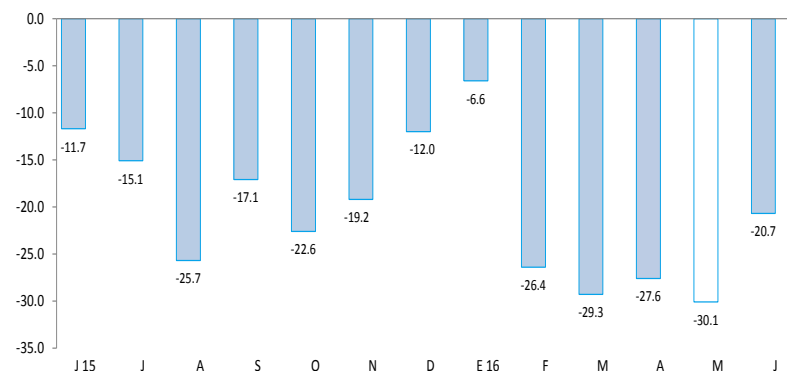

En el mes bajo análisis, los despachos de cemento crecieron en 17,8 por ciento con relación a junio de 2015. Durante el primer semestre del año, el incremento fue de 13,1 por ciento respecto de similar período del año previo.

Crecimiento del despacho de cemento (variación % real respecto a similar mes del año anterior)

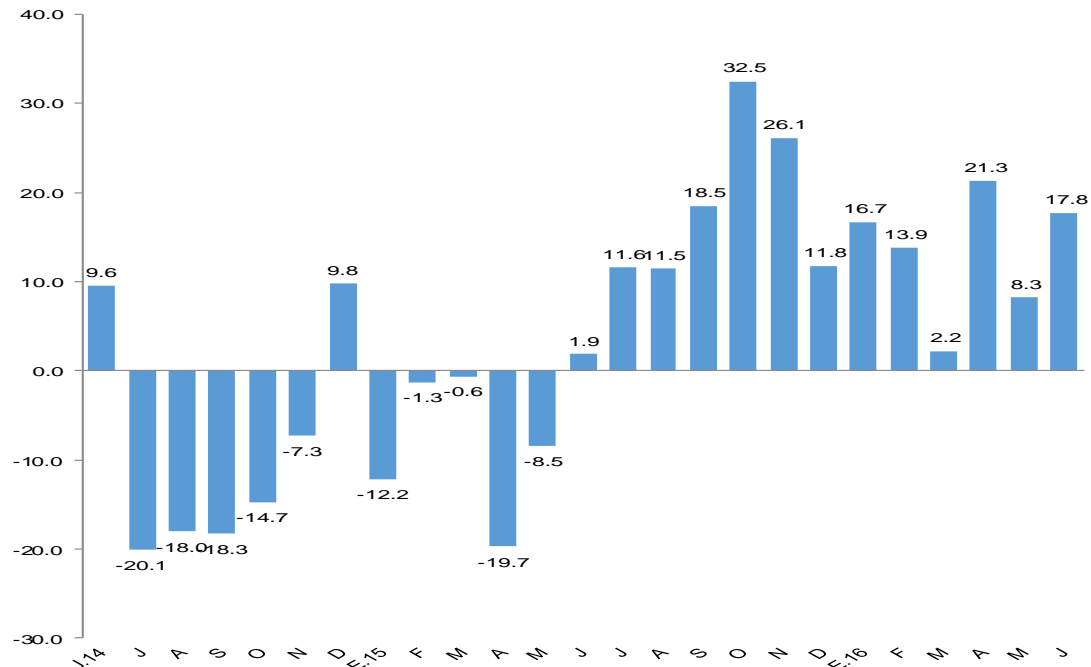

FUENTE: BCRP Sucursal Piura en base a información de Cementos Pacasmayo S.A.A

En junio, el crédito registró un aumento de 3,9 por ciento interanual, el cual significó un ritmo de crecimiento sustancialmente menor al observado en similar mes de 2015 (7,8 por ciento). Según tipo de moneda, el crédito en moneda nacional creció en 8,5 por ciento interanual, en tanto que el crédito en moneda extranjera disminuyó 13,9 por ciento. El 83,1 por ciento del crédito total fue otorgado en moneda nacional.

Crédito (Saldo a fin de periodo en millones de soles)				
	Saldo en millones de soles con TCF 1/		Tasa de crecimiento (%)	
	May-16	Jun-16	Mes	12 Meses
POR TIPO DE CRÉDITO				
Empresas	3 579	3 608	0,8	4,9
Personas	2 650	2 671	0,8	2,6
TOTAL	6 229	6 278	0,8	3,9
POR TIPO DE MONEDA				
MN	5 171	5 214	0,8	8,5
ME (Mill. US\$)	310	312	0,5	-13,9

1/ TCF = Tipo de cambio contante (S/ 3,41 por US\$)

Fuente: SBS y AFP.

Elaboración: BCRP, Sucursal Piura. Departamento de Estudios Económicos.

- La **tasa de morosidad** registrada en mayo último fue de 6,2 por ciento, mayor en 0,7 puntos porcentuales a la del mismo mes de 2015 y 0,4 por ciento superior a la del mes precedente; asimismo, se situó por encima de la mora promedio a nivel nacional (3,2 por ciento). La morosidad de las cajas municipales fue de 9,0 por ciento; empresas financieras, 5,7 por ciento; banca múltiple, 5,7 por ciento; Edpymes, 6,0 por ciento; Banco de la Nación, 1,6 por ciento y Agrobanco, 0,8 por ciento.

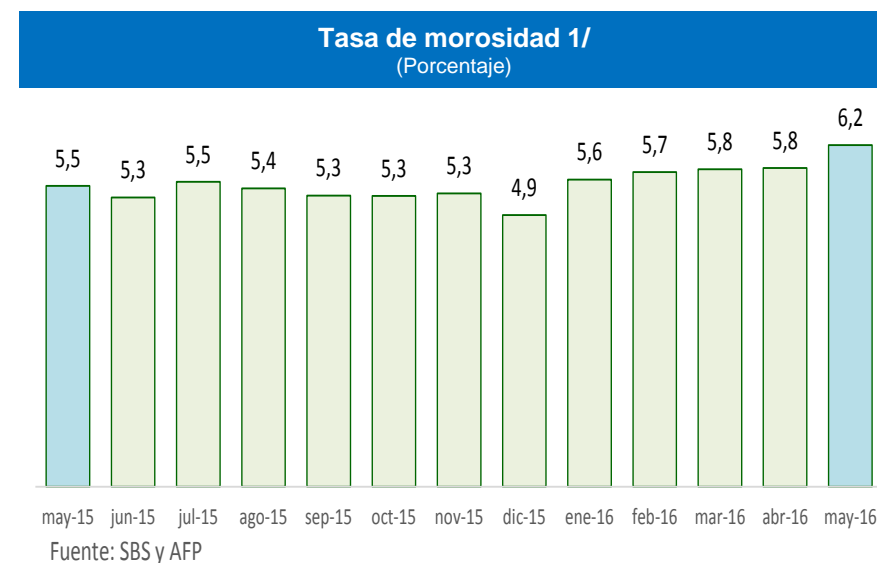
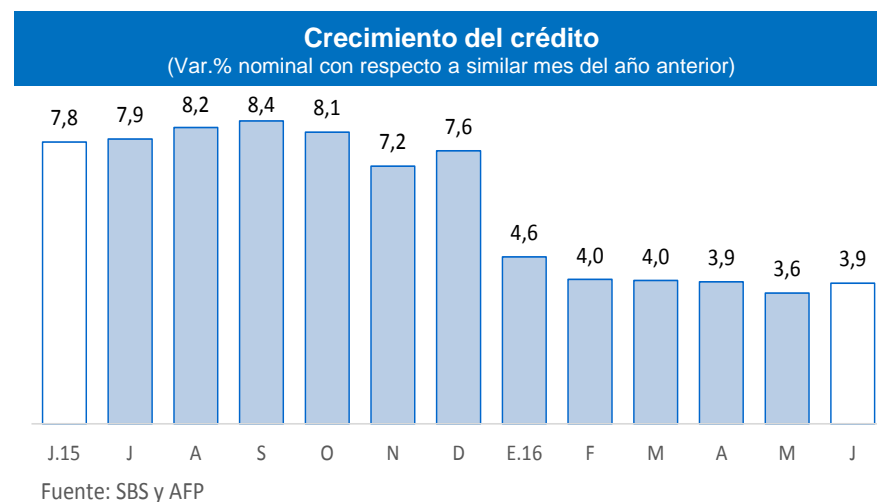

En junio, los depósitos en las instituciones financieras subieron en 1,5 por ciento interanual, muy por debajo de la tasa observada en similar mes del año previo (14,1 por ciento).

Depósitos (SalDOS a fin de periodo en millones de soles)

	SalDOS en millones de soles con TCF 1/		Tasa de crecimiento (%)	
	May-16	Jun-16	Mes	12 Meses
POR TIPO DE DEPÓSITO				
Vista	859	826	-3,8	-15,2
Ahorro	1 187	1 192	0,4	2,5
A plazo	1 918	1 944	1,4	10,1
TOTAL	3 964	3 962	0,0	1,5
POR TIPO DE MONEDA				
MN	2 815	2 829	0,5	3,3
ME (Mill. US\$)	337	332	-1,3	-2,7

1/ TCF = Tipo de cambio contante (S/ 3,41 por US\$)

Fuente: SBS y AFP.

Elaboración: BCRP, Sucursal Piura. Departamento de Estudios Económicos.

Crecimiento de los depósitos (Var.% nominal con respecto a similar mes del año anterior)

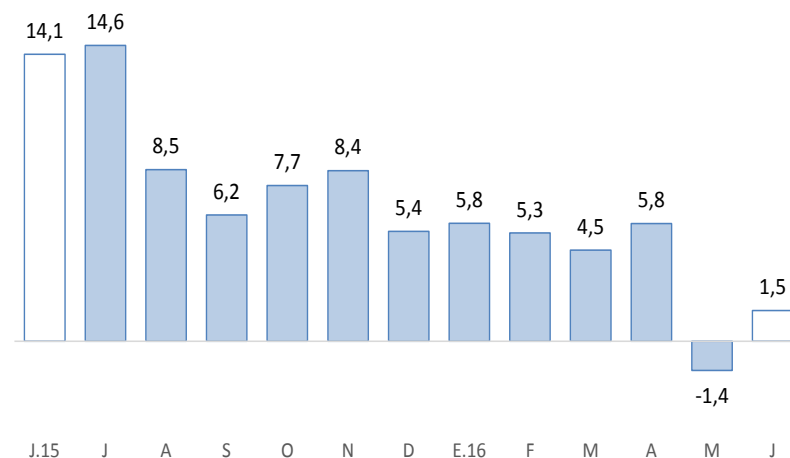

Fuente: SBS y AFP

En junio, la inversión pública totalizó S/ 72 millones, resultando menor en 5,4 por ciento, en términos reales, a la del mismo mes del año pasado, debido al menor gasto de capital registrado por las municipalidades (-27,2 por ciento), a raíz de la caída en los ingresos por concepto de canon y FONCOMUN; esto contrarrestó la expansión del gasto del Gobierno Nacional (30,1 por ciento) y del Gobierno Regional (73,2 por ciento). En el primer semestre, la inversión pública retrocedió en 1,6 por ciento respecto de análogo período del año previo.

Inversión pública 1/ (En millones de soles)

	JUNIO			ENERO - JUNIO		
	2015	2016	Var.% real	2015	2016	Var.% real
Gobierno Nacional	11	15	30,1	128	153	14,4
Gobierno Regional	10	17	73,2	56	93	59,3
Gobiernos locales	53	40	-27,2	277	226	-21,4
Inversión Pública	74	72	-5,4	461	472	-1,6

1/ Información actualizada al 30 de junio 2016.

2/ Comprende la adquisición de activos no financieros.

Fuente: Ministerio de Economía y Finanzas.

Elaboración: BCRP, Sucursal Piura. Departamento de Estudios Económicos.

Crecimiento de la inversión pública (Var.% real con respecto a similar mes del año anterior)

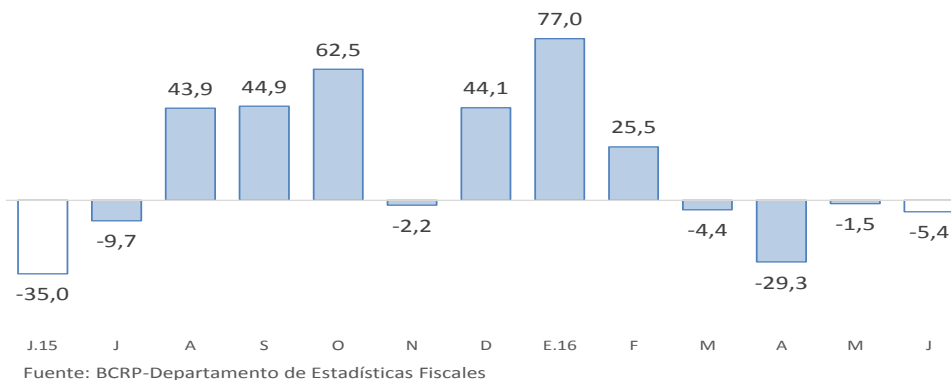

- En cuanto al avance de la **inversión pública**, lo ejecutado al mes de junio representa el 27,2 por ciento del Presupuesto Institucional Modificado (PIM), que bordea los S/ 1 735 millones.
- La inversión mensual del **Gobierno Nacional** aumentó por el mayor gasto en infraestructura vial (pasó de S/ 4,6 a S/ 6,9 millones) y en instalaciones educativas (de S/ 1,1 a S/ 2,2 millones). En junio, destacó la inversión en la construcción de la segunda calzada de la carretera Piura-Paita (S/. 4,6 millones) y la rehabilitación del Eje vial N° 01 Piura – Guayaquil (S/. 1,8 millones).
- De otro lado, la mayor inversión del **Gobierno Regional** respondió al incremento del gasto de capital ejecutado en instalaciones educativas diversas (de S/ 0,9 a S/ 3,9 millones); asimismo, se realizó un mayor gasto en infraestructura agrícola (de S/ 0,4 a S/ 1,6 millones) debido a los asignado al proyecto de irrigación del Alto Piura y a la ampliación del servicio de agua en Huancabamba.
- Por último, la menor inversión en los **Gobiernos Locales** radicó en la caída del gasto en proyectos de agua y saneamiento (de S/ 22,7 a S/ 9,0 millones) y en infraestructura agrícola (de S/ 1,1 a S/ 0,3 millones). En junio, destaca la inversión en el mejoramiento del servicio educativo en la IE Fe y Alegría de Sullana (S/ 3,0 millones) y las mejoras realizadas en agua y saneamiento en Sullana (S/ 1,9 millones).