



Piura: Síntesis de Actividad Económica - Mayo 2016 -

**Departamento de Estudios Económicos
Sucursal Piura**

Miércoles, 27 de Julio del 2016

El Banco Central de Reserva del Perú (BCRP) ha considerado presentar un conjunto de indicadores sectoriales de actividad económica con la finalidad de poder realizar el seguimiento del desempeño de la economía departamental. Para el sector real, se ha utilizado el Valor Bruto de Producción a precios del año 2007 para los sectores disponibles. Cabe señalar que a partir de enero 2014, el Instituto Nacional de Estadística (INEI) ha realizado el cambio de año base (de 1994 a 2007) para la construcción del Producto Bruto Interno (PBI) nacional, estando en elaboración la desagregación departamental. En la medida que se publique referida información, el BCRP volvería a elaborar para cada departamento un indicador agregado de actividad económica.

En mayo, las actividades primarias registraron comportamientos mixtos. De un lado, el sector agropecuario creció en 41,6 por ciento respecto a similar mes del año previo. De otro lado, se contrajeron los sectores pesquero (-75,9 por ciento) y de hidrocarburos (-6,2 por ciento).

Actividad Primaria

- En mayo, el **sector agropecuario** creció en 41,6 por ciento respecto a similar mes del año anterior, debido al comportamiento positivo de los subsectores agrícola (103,2 por ciento interanual) y pecuario (9,1 por ciento). Fue determinante en este resultado el incremento en la producción de arroz (361,6 por ciento), frijol caupí (4 529,2 por ciento) y carne de aves (25,5 por ciento).
- En el mes bajo análisis, la **actividad pesquera** registró una caída de 75,9 por ciento respecto a análogo período del año anterior, debido al menor desembarque para congelado (-81,1 por ciento), fresco (-25,7 por ciento), enlatado (-5,9 por ciento) y harina de pescado (-100,0 por ciento). En el caso del congelado, el alejamiento de la pota ha sido crucial en el resultado del mes.
- La **producción mensual de hidrocarburos** se contrajo en 6,2 por ciento interanual. Esto obedeció a la caída en la extracción de petróleo (-6,6 por ciento) que no pudo ser compensada por la recuperación en gas natural (3,2 por ciento).

Crecimiento de la producción agropecuaria 1/
(Var. % real respecto a similar mes del año anterior)

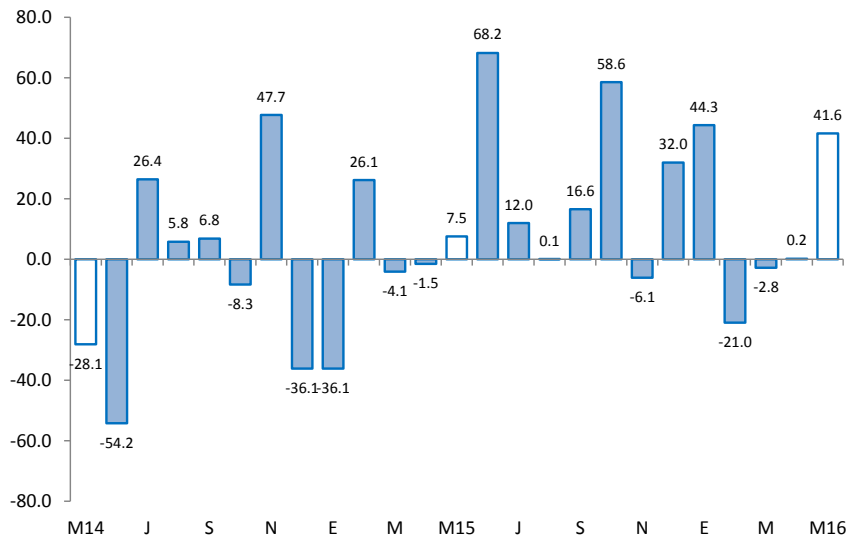

Crecimiento de la producción de hidrocarburos 1/
(Var. % real respecto a similar mes del año anterior)

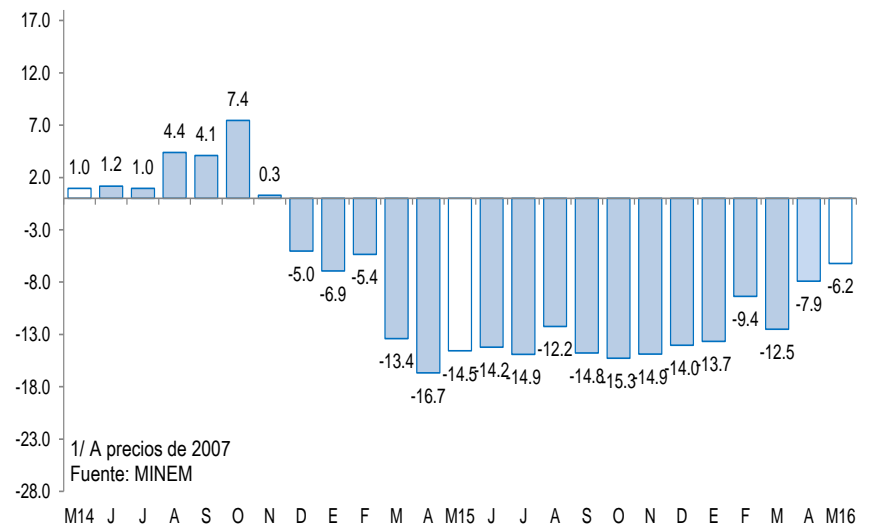

En cuanto a los otros indicadores de actividad económica en la región, destaca el crecimiento mensual de los despachos de cemento (8,3 por ciento interanual) y del crédito (3,6 por ciento). En contraste, se contrajo la producción manufacturera (-30,1 por ciento), las exportaciones (-15,8 por ciento) y la inversión pública (-1,5 por ciento).

- En abril, la **actividad industrial** decreció en 30,1 por ciento respecto de análogo mes del año anterior, merced a la contracción de la manufactura primaria (-35,2 por ciento). Fue determinante la caída en la producción de derivados pesqueros (-70,1 por ciento), en cuyo caso influyó la escasez de materia prima (en especial, de pota) debido a condiciones marinas adversas.
- En el mes bajo análisis, los **despachos de cemento** crecieron 8,3 por ciento interanual.
- El **crédito** aumentó en 3,6 por ciento respecto de mayo de 2015. El financiamiento a personas creció en 2,5 por ciento interanual y a empresas, en 4,5 por ciento.
- Por su parte, la **inversión pública** fue menor en 1,5 por ciento, en términos reales, a la del mismo mes del año pasado, debido a la disminución en el gasto de capital en las municipalidades (-27,3 por ciento), que contrarrestó la evolución positiva registrada en el caso del Gobierno Nacional (6,8 por ciento) y en el Gobierno Regional (197,4 por ciento).

Otros indicadores de actividad económica

(Variación % respecto a similar mes del año anterior)

	Dic.15	Ene.16	Feb.16	Mar.16	Abr.16	May.16
Producción industrial 1/	↓ -12.0	↓ -6.6	↓ -26.4	↓ -29.3	↓ -27.6	↓ -30.1
Despachos de cemento 1/	↑ 11.8	↑ 16.7	↑ 13.9	↑ 2.2	↑ 21.3	↑ 8.3
Exportaciones 2/	↓ -20.1	↑ 0.3	↓ -32.2	↓ -16.6	↓ -20.7	↓ -15.8
Crédito total 2/	↑ 7.6	↑ 4.6	↑ 4.0	↑ 4.0	↑ 3.9	↑ 3.6
Inversión pública 1/	↑ 44.1	↑ 77.0	↑ 25.5	↓ -4.4	↓ -29.3	↓ -1.5

1/ En términos reales.

2/ En términos nominales.

Fuentes: BCRP-Sucursales, PRODUCE, PETROPERU, Cementos Pacasmayo, MINTRA, SBS y MEF.

En mayo, el sector agropecuario creció en 41,6 por ciento respecto a similar mes del año anterior, debido al comportamiento positivo de los subsectores agrícola (103,2 por ciento interanual) y pecuario (9,1 por ciento). Fue determinante en este resultado el incremento en la producción de arroz (361,6 por ciento), frijol caupí (4 529,2 por ciento) y carne de aves (25,5 por ciento).

Producción de principales productos agropecuarios 1/ (Toneladas)

Subsectores	Estructura Porcentual 2013 2/	MAYO			ENERO - MAYO		
		2015	2016	Var.%	2015	2016	Var.%
AGRÍCOLA	69.7			103.2			29.5
Orientada al mercado externo y agroindustria 2/	40.5			28.9			25.2
Algodón	1.0	0	0	n.d.	0	0	n.d.
Café	0.8	0	77	n.d.	0	82	n.d.
Frijol Caupí	0.2	130	6,018	4 529.2	524	7,692	1 367.9
Mango	14.4	0	0	n.d.	119,426	129,264	8.2
Maíz Amarillo Duro	3.0	1,841	675	- 63.3	7,865	4,571	- 41.9
Plátano	8.0	21,751	19,545	- 10.1	103,357	106,888	3.4
Vid	12.8	0	0	n.d.	3	12,000	399 900.0
Palta	0.1	940	2,758	193.4	1,203	4,626	284.5
Cacao	0.1	182	185	1.6	375	531	41.6
Páprika	0.0	0	0	n.d.	0	0	n.d.
Piquillo	0.2	0	10	n.d.	30	10	- 66.7
Orientada al mercado interno 2/	29.2			155.8			34.0
Arroz	20.5	12,943	59,744	361.6	131,640	199,117	51.3
Arveja G/S	0.5	0	0	n.d.	6	0	- 100.0
Camote	0.5	21	844	3 919.0	1,581	4,225	167.2
Cebolla	0.1	1,260	500	- 60.3	2,434	1,721	- 29.3
Frijol G/S	0.5	365	1,773	385.8	455	1,773	289.7
Limón	4.0	16,042	14,684	- 8.5	73,653	74,932	1.7
Maíz Amiláceo	1.2	644	136	- 78.9	837	136	- 83.8
Papa	1.0	1,085	972	- 10.4	5,839	4,153	- 28.9
Trigo	0.5	0	0	n.d.	0	4	n.d.
Yuca	0.4	140	1,141	715.0	1,855	2,800	50.9
PECUARIO	30.3			9.1			1.9
Carne de Ave 3/	11.2	2,351	2,950	25.5	12,067	12,684	5.1
Huevo	1.1	424	410	- 3.4	1,984	2,087	5.2
Carne de vacuno 3/	8.4	1,368	1,432	4.7	7,044	7,037	- 0.1
Leche	2.5	4,511	4,672	3.6	18,530	19,071	2.9
Carne de Ovino 3/	2.4	293	289	- 1.3	1,308	1,308	0.0
Carne de Porcino 3/	2.9	770	792	2.9	3,381	3,549	5.0
Carne de Caprino 3/	1.9	418	395	- 5.4	1,902	1,812	- 4.7
SECTOR AGROPECUARIO	100.00			41.6			14.7

1/ Cifras preliminares

2/ A precios de 2007

3/ Peso neto

Fuente: Ministerio de Agricultura y Riego

Elaboración: BCRP, Sucursal Piura. Departamento de Estudios Económicos



En mayo, la actividad pesquera registró una caída de 75,9 por ciento respecto a similar mes del año anterior, debido al menor desembarque para congelado (-81,1 por ciento), fresco (-25,7 por ciento), enlatado (-5,9 por ciento) y harina de pescado (-100,0 por ciento). En el caso del congelado, el alejamiento de la pota ha sido crucial en el resultado del mes.

Producción pesquera 1/ (En TM)						
	MAYO			ENERO - MAYO		
	2015	2016	Var %	2015	2016	Var %
Consumo Humano Directo			-74.4			-69.6
Congelado	53 475	10 105	-81.1	286 189	77 676	-72.9
Enlatado	1 349	1 269	-5.9	7 402	7 724	4.3
Fresco 2/	8 077	6 000	-25.7	42 724	19 969	-53.3
Curado 2/	100	100	0.0	500	500	0.0
Consumo Humano Indirecto			-100.0			-89.1
Harina	31 837	0	-100.0	48 836	5 315	-89.1
TOTAL			-75.9			-70.0

1/ A precios de 2007. Cifras preliminares.

2/ Información estimada en base a la proporcionada por la Gerencia Regional de la Producción- Piura

Fuente: Ministerio de la Producción

Elaboración: BCRP Sucursal Piura. Departamento de Estudios Económicos.

En mayo, la producción de hidrocarburos se contrajo en 6,2 por ciento respecto a análogo mes del año pasado. Esto obedeció a la caída en la extracción de petróleo (-6,6 por ciento) que no pudo ser compensada por la recuperación en gas natural (3,2 por ciento). En lo que va del año, la producción sectorial se contrajo en 10,1 por ciento. La baja en el precio internacional del petróleo está llevando a las empresas a recortar sus planes de inversión, sobre todo en la perforación de nuevos pozos; sin embargo, la recuperación de dicho precio observada en los primeros meses del año podría conllevar a una relativa recuperación en el sector.

Producción de Hidrocarburos 1/						
(Var. % real respecto al mismo periodo del año anterior)						
	Mayo			Enero - Mayo		
	2015	2016	Var. %	2015	2016	Var. %
GAS NATURAL(miles de p3)	1 307 707	1 349 395	3.2	6 422 624	6 608 744	2.9
GMP	285 570	242 319	-15.1	1 382 961	1 230 532	-11.0
P. Monterrico	53 539	66 765	24.7	277 070	313 923	13.3
Sapet	97 021	94 174	-2.9	472 063	469 488	-0.5
Petrobras	393 396	468 663	19.1	1 933 437	2 032 745	5.1
Olympic	259 384	276 518	6.6	1 517 981	1 482 286	-2.4
Savia	218 797	200 956	-8.2	839 112	1 079 770	28.7
PETROLEO CRUDO (barriles)	924 089	862 682	-6.6	4 772 873	4 266 208	-10.6
Petrobras	324 546	333 035	2.6	1 567 238	1 641 653	4.7
P. Monterrico	14 170	12 593	-11.1	66 311	59 686	-10.0
Interoil				192 103		-100.0
Unipetro	5 950	5 732	-3.7	28 996	29 376	1.3
Sapet	106 670	98 120	-8.0	521 220	479 255	-8.1
Olympic	124 222	120 556	-3.0	654 778	598 496	-8.6
GMP	47 939	36 350	-24.2	240 037	181 854	-24.2
Savia (ex Petrotech)	300 592	256 296	-14.7	1 502 190	1 275 888	-15.1
TOTAL 1/			-6.2			-10.1

1/ Variación porcentual en terminos reales a precios de 2007

FUENTE: PERUPETRO

ELABORACIÓN: BCRP Sucursal Piura. Departamento de Estudios Económicos

En mayo, la actividad industrial decreció en 30,1 por ciento respecto de análogo mes del año anterior, merced a la contracción de la manufactura primaria (-35,2 por ciento).

Producción manufacturera 1/

(Variación % real respecto al mismo periodo del año anterior)

Ramas de actividad	Estructura porcentual 2014 2/	MAYO	ENERO - MAYO
		Var. %	Var. %
MANUFACTURA PRIMARIA	96.4	-35.2	-25.7
Derivados pesqueros	51.9	-70.1	-61.1
Derivados de petróleo	38.2	18.4	24.7
Arroz pilado	5.8	-8.2	51.3
Oleína	0.5	40.8	21.6
MANUFACTURA NO PRIMARIA	3.6	121.5	90.8
Jugos de fruta	0.2	-100.0	-28.0
Harina de trigo	1.6	7.2	-7.5
Hilados de algodón	1.6	-48.7	-22.6
Aceite esencial de limón	0.0	12.3	27.7
Cáscara deshidratada de limón	0.2	-46.5	1.8
Cemento	0.0	n.d.	n.d.
SECTOR MANUFACTURA	100.0	-30.1	-22.0

1/ Cifras preliminares.

2/ A precios de 1994.

Fuente: Empresas Industriales, PRODUCE y PETROPERÚ

- Fue determinante la caída en la producción de derivados pesqueros (-70,1 por ciento), en cuyo caso influyó la escasez de materia prima (en especial, de pota) debido a condiciones marinas adversas; en particular, retrocedió la producción de pescado congelado (-69,8 por ciento), conservas (-18,3 por ciento) y harina (-100,0 por ciento). También se contrajo la producción de arroz pilado (-8,2 por ciento) pero esto se compensó con buenos niveles de procesamiento en los meses previos del año en curso. Asimismo, es destacable el comportamiento negativo de la industria de hilados de algodón (-48,7 por ciento), debido al debilitamiento del mercado interno y externo en medio de la competencia china e hindú.

Crecimiento de la manufactura

(Variación % real respecto al mismo mes del año anterior)

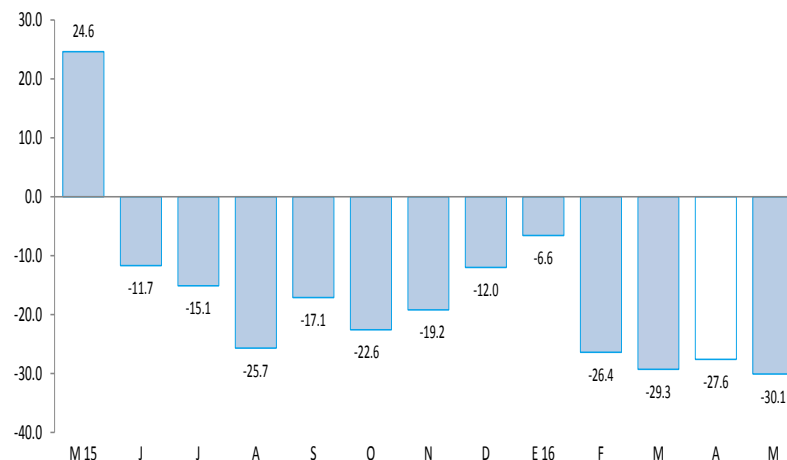

En el mes bajo análisis, los despachos de cemento crecieron 8,3 por ciento en relación con mayo del año pasado. Durante los cinco primeros meses del año, el incremento de dichos despachos fue de 12,2 por ciento respecto de similar período del año previo.

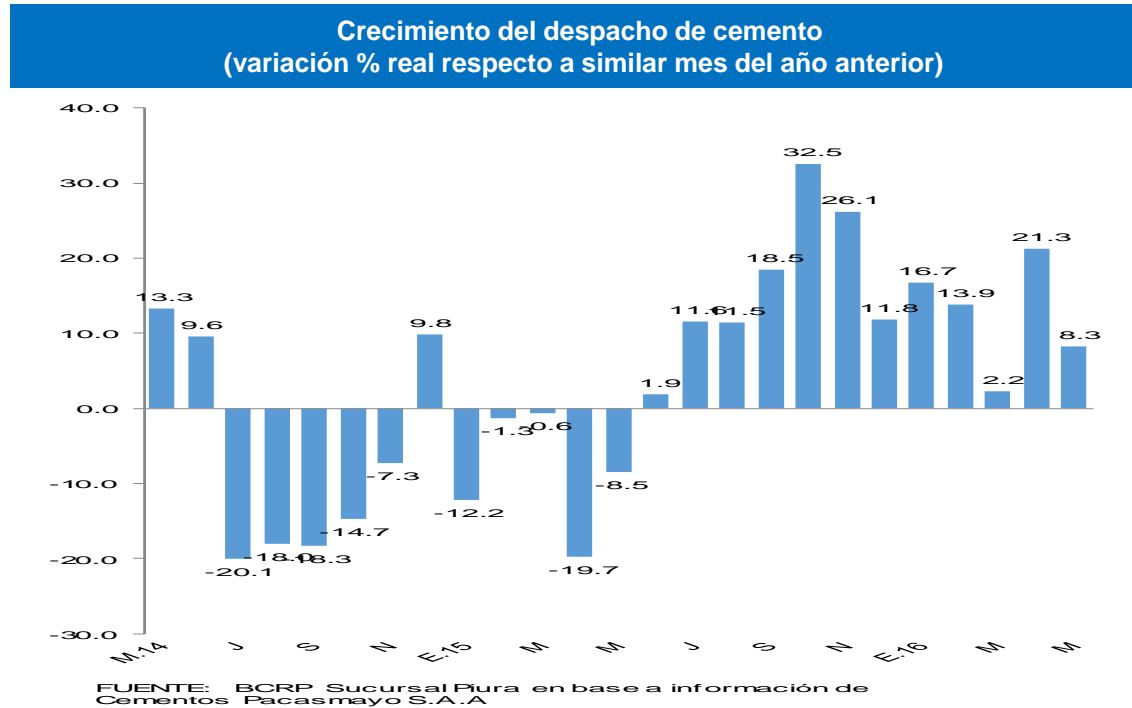

En mayo, el crédito registró un aumento de 3,6 por ciento interanual, el cual significó un ritmo de crecimiento sustancialmente menor al observado en similar mes de 2015 (8,5 por ciento). Según tipo de moneda, el crédito en moneda nacional creció en 8,5 por ciento interanual, en tanto que el crédito en moneda extranjera disminuyó 15,1 por ciento. El 83,0 por ciento del crédito total fue otorgado en moneda nacional.

Crédito (SalDOS a fin de periodo en millones de soles)

	SalDOS en millones de soles con TCF 1/		Tasa de crecimiento (%)	
	Abr-16	May-16	Mes	12 Meses
POR TIPO DE CRÉDITO				
Empresas	3 626	3 579	-1.3	4.5
Personas	2 542	2 650	4.2	2.5
TOTAL	6 168	6 229	1.0	3.6
POR TIPO DE MONEDA				
MN	5 136	5 171	0.7	8.5
ME (Mill. US\$)	303	310	2.5	-15.1

1/ TCF = Tipo de Cambio Fijo

Fuente: SBS y AFP.

Elaboración: BCRP, Sucursal Piura. Departamento de Estudios Económicos.

- **La tasa de morosidad** registrada en abril último fue de 5,8 por ciento, mayor en 0,5 puntos porcentuales a la del mismo mes de 2015 e igual a la del mes precedente; asimismo, se situó por encima de la mora promedio a nivel nacional (3,1 por ciento). La morosidad de las cajas municipales fue de 8,3 por ciento; empresas financieras, 5,4 por ciento; banca múltiple, 5,4 por ciento; Edpymes, 4,6 por ciento; Banco de la Nación, 1,5 por ciento y Agrobanco, 0,7 por ciento..

Crecimiento del crédito (Var.% nominal con respecto a similar mes del año anterior)

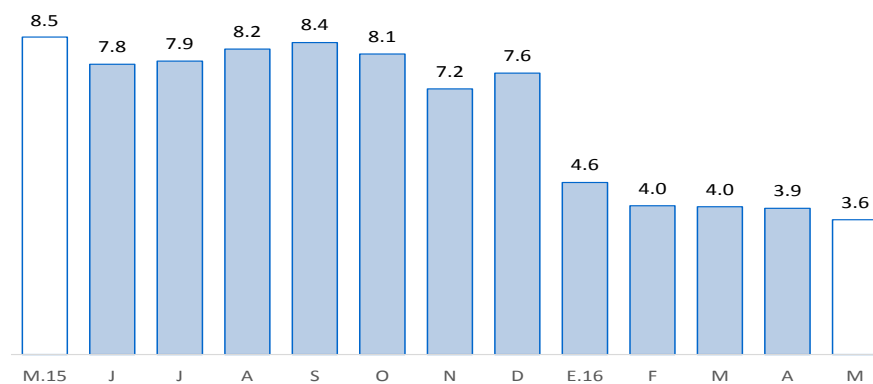

Fuente: SBS y AFP

Tasa de morosidad 1/ (Porcentaje)

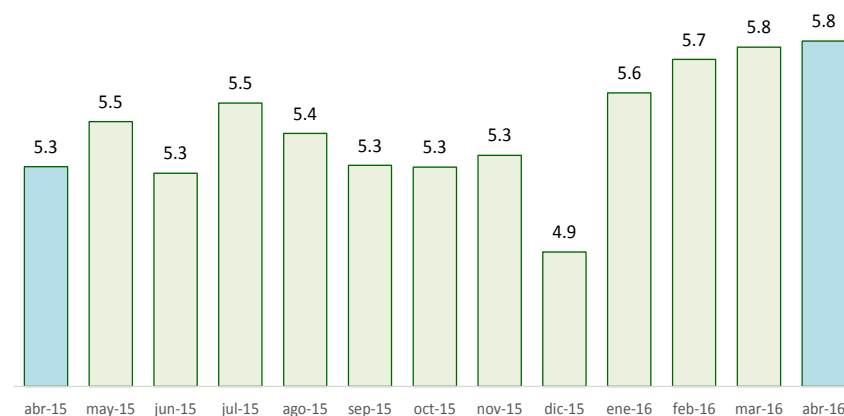

Fuente: SBS y AFP

En mayo, los depósitos en las instituciones financieras disminuyeron en 1,4 por ciento interanual. Por tipo de moneda, los depósitos en soles crecieron 3,3 por ciento interanual y las captaciones en moneda extranjera retrocedieron en 11,4 por ciento. La tasa de dolarización de los depósitos fue de 29,0 por ciento.

Depósitos (SalDOS a fin de periodo en millones de soles)

	SalDOS en millones de soles con TCF 1/		Tasa de crecimiento (%)	
	Abr-16	May-16	Mes	12 Meses
POR TIPO DE DEPÓSITO				
Vista	925	859	-7.2	-24.5
Ahorro	1 198	1 187	-0.9	4.7
A plazo	1 880	1 918	2.0	9.6
TOTAL	4 004	3 964	-1.0	-1.4
POR TIPO DE MONEDA				
MN	2 803	2 815	0.4	3.3
ME (Mill. US\$)	352	337	-4.3	-11.4

1/ TCF = Tipo de Cambio Fijo

Fuente: SBS y AFP.

Elaboración: BCRP, Sucursal Piura. Departamento de Estudios Económicos.

Crecimiento de los depósitos (Var.% nominal con respecto a similar mes del año anterior)

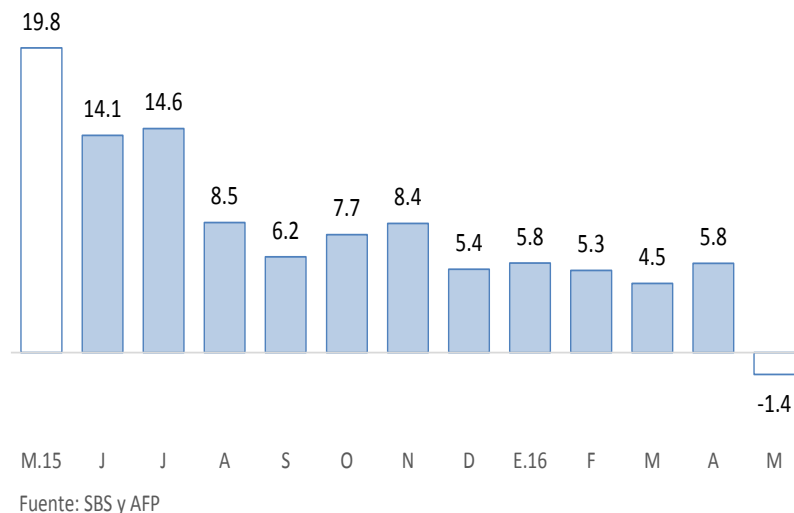

En mayo, la inversión pública totalizó S/ 85 millones, resultando menor en 1,5 por ciento, en términos reales, a la del mismo mes del año pasado, debido a la disminución en el gasto de capital en las municipalidades (-27,3 por ciento), que contrarrestó la evolución positiva registrada en el caso del Gobierno Nacional (6,8 por ciento) y en el Gobierno Regional (197,4 por ciento). En lo que va del año, la contracción de la inversión pública fue de 0,9 por ciento respecto de análogo período del año previo, debido a la caída en el gasto de los gobiernos locales (-20,1 por ciento).

Inversión pública 1/ (En millones de soles)						
	MAYO			ENERO - MAYO		
	2015	2016	Var.% real	2015	2016	Var.% real
Gobierno Nacional	13	14	6,8	117	137	12,9
Gobierno Regional	8	23	197,4	47	76	56,5
Gobiernos locales	63	47	-27,3	224	186	-20,1
Inversión Pública	83	85	-1,5	387	399	-0,9

1/ Información actualizada al 31 de mayo 2016.

2/ Comprende la adquisición de activos no financieros.

Fuente: Ministerio de Economía y Finanzas.

Elaboración: BCRP, Sucursal Piura. Departamento de Estudios Económicos.

Crecimiento de la inversión pública (Var.% real con respecto a similar mes del año anterior)



Fuente: BCRP-Departamento de Estadísticas Fiscales

- En cuanto al avance de la inversión pública, lo ejecutado al mes de mayo representa el 24,0 por ciento del Presupuesto Institucional Modificado (PIM), que bordea los S/ 1 666 millones. El Gobierno Nacional registra un avance de 16,7 por ciento; el Gobierno Regional, 30,1 por ciento y los Gobiernos Locales, 31,4 por ciento.
- La inversión mensual del **Gobierno Nacional** aumentó por el mayor gasto en infraestructura vial (de S/ 5,7 a S/ 11,7 millones), que compensó la menor ejecución en instalaciones educativas (de S/ 3,3 a S/ 1,5 millones). En el mes bajo análisis, destacó la inversión en la construcción de la segunda calzada de la carretera Piura-Paita (S/ 10,0 millones) y la rehabilitación del Eje Vial N° 1 Piura – Guayaquil (S/ 1,4 millones).
- De otro lado, la mayor inversión del **Gobierno Regional** respondió al incremento del gasto ejecutado en instalaciones educativas (de S/ 0,5 a S/ 6,4 millones) y principalmente el destinado a los distritos de Morropón y Huancabamba. Asimismo, se expandió el gasto en infraestructura agrícola (de S/ 0,2 a S/ 4,3 millones), destacando la rehabilitación del Sifón Samán en Sullana.
- Por último, la menor inversión en los **Gobiernos Locales** se debió principalmente a la contracción del gasto efectuado en proyectos de agua y saneamiento (de S/ 21,2 a S/ 4,9 millones) e infraestructura agrícola (de S/ 1,7 a S/ 0,3 millones).