



Piura: Síntesis de Actividad Económica - Abril 2016 -

Departamento de Estudios Económicos
Sucursal Piura

Jueves, 30 de Junio del 2016

El Banco Central de Reserva del Perú (BCRP) ha considerado presentar un conjunto de indicadores sectoriales de actividad económica con la finalidad de poder realizar el seguimiento del desempeño de la economía departamental. Para el sector real, se ha utilizado el Valor Bruto de Producción a precios del año 2007 para los sectores disponibles. Cabe señalar que a partir de enero 2014, el Instituto Nacional de Estadística (INEI) ha realizado el cambio de año base (de 1994 a 2007) para la construcción del Producto Bruto Interno (PBI) nacional, estando en elaboración la desagregación departamental. En la medida que se publique referida información, el BCRP volvería a elaborar para cada departamento un indicador agregado de actividad económica.

En abril, las actividades primarias registraron comportamientos mixtos. Así, se contrajeron los sectores pesquero (-71,9 por ciento) y de hidrocarburos (-7,9 por ciento) y creció el sector agropecuario (0,2 por ciento)

Actividad Primaria

- En abril, el **sector agropecuario** creció ligeramente en 0,2 por ciento respecto a similar mes del año anterior, debido al comportamiento positivo del subsector agrícola (7,5 por ciento interanual). Los productos de mejor desempeño fueron la palta (919,3 por ciento) y el cacao (458,1 por ciento).
- En el mes bajo análisis, la **actividad pesquera** registró una caída del 71,9 por ciento respecto de análogo mes del año pasado, debido al menor desembarque para congelado (-73,3 por ciento), enlatado (-17,8 por ciento), fresco (-59,3 por ciento) y harina (-99,8 por ciento).
- La **producción mensual de hidrocarburos** se contrajo en 7,9 por ciento interanual. Esto obedeció a la caída en la extracción de petróleo (-8,5 por ciento) que no pudo ser compensada por la recuperación en gas natural (4,9 por ciento).

Crecimiento de la producción agropecuaria 1/
(Var. % real respecto a similar mes del año anterior)

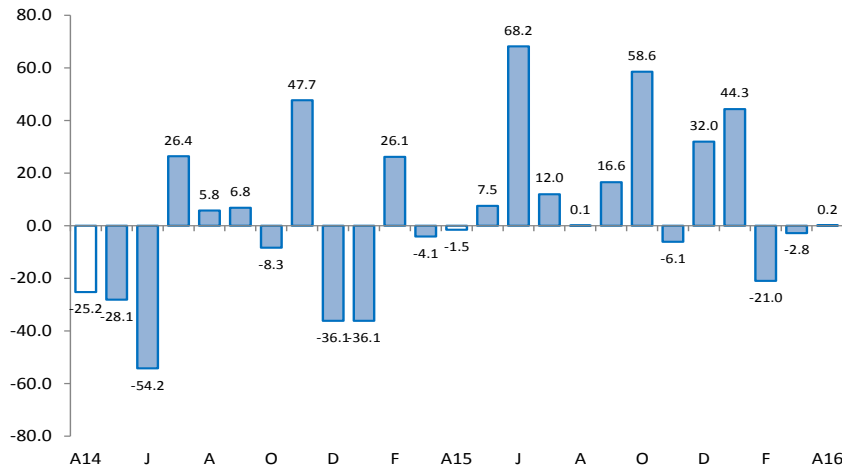

1/ A precios de 2007
Fuente: Ministerio de Agricultura y Riego

Crecimiento de la producción de hidrocarburos 1/
(Var. % real respecto a similar mes del año anterior)

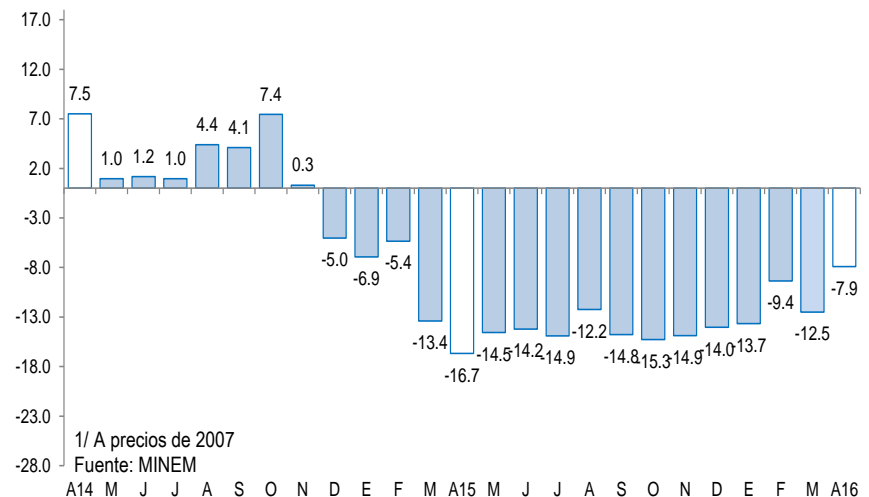

1/ A precios de 2007
Fuente: MINEM



En cuanto a los otros indicadores de actividad económica en la región, destaca el crecimiento mensual de los despachos de cemento (21,3 por ciento interanual) y del crédito (3,9 por ciento). En contraste, se contrajo la producción manufacturera (-27,6 por ciento) y la inversión pública (-29,3 por ciento).

- En abril, la **actividad industrial** decreció en 27,6 por ciento respecto de análogo mes del año anterior, merced a la contracción de la manufactura primaria (-32,3 por ciento). Fue determinante la caída en la producción de derivados pesqueros (-55,1 por ciento), en cuyo caso influyó la escasez de materia prima (en especial, de pota) debido a condiciones marinas adversas.
- En el mes bajo análisis, los **despachos de cemento** crecieron 21,3 por ciento interanual; esto reflejó una recuperación respecto de la marcada desaceleración ocurrida en el mes precedente.
- El **crédito** aumentó en 3,9 por ciento respecto de abril de 2015. El financiamiento a personas decreció 1,1 por ciento y a empresas, aumentó en 7,8 por ciento interanual.
- Por su parte, la **inversión pública** total fue menor en 29,3 por ciento, en términos reales, a la del mismo mes del año pasado. Este comportamiento obedeció a la contracción del gasto de capital del Gobierno Nacional (-25,9 por ciento) y de los Gobiernos Locales (-48,0 por ciento).

Otros indicadores de actividad económica

(Variación % respecto a similar mes del año anterior)

	Nov.15	Dic.15	Ene.16	Feb.16	Mar.16	Abr.16
Producción industrial 1/	↓ -19.2	↓ -12.0	↓ -6.6	↓ -26.4	↓ -29.3	↓ -27.6
Despachos de cemento 1/	↑ 26.1	↑ 11.8	↑ 16.7	↑ 13.9	↑ 2.2	↑ 21.3
Crédito total 2/	↑ 7.2	↑ 7.6	↑ 4.6	↑ 4.0	↑ 4.0	↑ 3.9
Inversión pública 1/	↓ -2.2	↑ 44.1	↑ 77.0	↑ 25.5	↓ -4.4	↓ -29.3

1/ En términos reales.

2/ En términos nominales.

En abril, el sector agropecuario creció ligeramente en 0,2 por ciento respecto a similar mes del año anterior, debido al comportamiento positivo del subsector agrícola (7,5 por ciento interanual). Los productos de mejor desempeño fueron la palta (919,3 por ciento) y el cacao (458,1 por ciento). Esto, fue contrarrestado, en gran medida, por la caída de la actividad pecuaria (-2,4 por ciento), lo cual se explica, a su vez, por la menor producción de carnes de vacunos (-5,8 por ciento).

Producción de principales productos agropecuarios 1/ (Toneladas)

Subsectores	Estructura Porcentual 2013 2/	ABRIL			ENERO-ABRIL		
		2015	2016	Var.%	2015	2016	Var.%
AGRÍCOLA	69.7			7.5			18.9
Orientada al mercado externo y agroindustria 2/	40.5			14.5			24.8
Algodón	1.0	0	0	n.d.	0	0	n.d.
Café	0.8	0	5	n.d.	0	5	n.d.
Frijol Caupí	0.2	0	1 349	n.d.	394	1 674	324.9
Mango	14.4	0	0	n.d.	119 426	129 264	8.2
Maíz Amarillo Duro	3.0	38	18	-52.6	6 024	3 896	-35.3
Plátano	8.0	21 491	20 640	-4.0	81 606	87 343	7.0
Vid	12.8	0	0	n.d.	3	12 000	399 900.0
Palta	0.1	140	1 427	919.3	263	1 868	610.3
Cacao	0.1	31	173	458.1	193	346	79.3
Páprika	0.0	0	0	n.d.	0	0	n.d.
Piquillo	0.2	0	0	n.d.	30	0	-100.0
Orientada al mercado interno 2/	29.2			0.0			12.2
Arroz	20.5	0	0	n.d.	118 697	139 373	17.4
Arveja G/S	0.5	0	0	n.d.	6	0	-100.0
Camote	0.5	55	29	-47.3	1 560	3 381	116.7
Cebolla	0.1	60	0	-100.0	1 174	1 221	4.0
Frijol G/S	0.5	90	0	-100.0	90	0	-100.0
Limón	4.0	15 986	17 460	9.2	57 611	60 248	4.6
Maíz Amiláceo	1.2	193	0	-100.0	193	0	-100.0
Papa	1.0	955	479	-49.8	4 754	3 181	-33.1
Trigo	0.5	0	0	n.d.	0	4	n.d.
Yuca	0.4	455	399	-12.3	1 715	1 659	-3.3
PECUARIO	30.3			-2.4			0.0
Carne de Ave 3/	11.2	2 309	2 287	-1.0	9 716	9 734	0.2
Huevo	1.1	406	411	1.3	1 560	1 677	7.5
Carne de vacuno 3/	8.4	1 341	1 263	-5.8	5 676	5 605	-1.3
Leche	2.5	4 238	4 371	3.1	14 019	14 399	2.7
Carne de Ovino 3/	2.4	283	288	2.0	1 016	1 019	0.3
Carne de Porcino 3/	2.9	693	722	4.2	2 611	2 757	5.6
Carne de Caprino 3/	1.9	432	394	-8.8	1 484	1 417	-4.5
SECTOR AGROPECUARIO	100.00			0.2			9.2

1/ Cifras preliminares

2/ A precios de 2007

3/ Peso neto

Fuente: Ministerio de Agricultura y Riego

Elaboración: BCRP, Sucursal Piura. Departamento de Estudios Económicos

En abril, la actividad pesquera registró una caída del 71,9 por ciento respecto a similar mes del año pasado, debido al menor desembarque para congelado (-73,3 por ciento), enlatado (-17,8 por ciento), fresco (-59,3 por ciento) y harina (-99,8 por ciento). En el caso del congelado se explica principalmente por el alejamiento de la especie pota hacia el sur y, además, por la falta de concha de abanico, pues la siembra de semilla que debió realizarse en octubre de 2015 no se llevó a cabo debido al Fenómeno el Niño

Producción pesquera 1/ (En TM)

	ABRIL			ENERO - ABRIL		
	2015	2016	Var %	2015	2016	Var %
Consumo Humano Directo			-71.0			-69.4
Congelado	55 124	14 701	-73.3	232 714	67 571	-71.0
Enlatado	1 555	1 279	-17.8	6 053	6 454	6.6
Fresco 2/	7 368	3 000	-59.3	34 647	10 969	-68.3
Curado 2/	100	100	0.0	400	400	0.0
Consumo Humano Indirecto			-99.8			-68.7
Harina	16 927	28	-99.8	16 999	5 315	-68.7
TOTAL			-71.9			-69.4

1/ A precios de 2007. Cifras preliminares.

2/ Información estimada en base a la proporcionada por la Gerencia Regional de la Producción - Piura

Fuente: Ministerio de la Producción

Elaboración: BCRP Sucursal Piura. Departamento de Estudios Económicos.

En abril, la producción de hidrocarburos se contrajo en 7,9 por ciento respecto a análogo mes del año pasado. Esto obedeció a la caída en la extracción de petróleo (-8,5 por ciento) que no pudo ser compensada por la recuperación en gas natural (4,9 por ciento). En el primer cuatrimestre, la producción sectorial se contrajo en 11,0 por ciento. La baja en el precio internacional del petróleo está llevando a las empresas a recortar sus planes de inversión, sobre todo en la perforación de nuevos pozos; asimismo, vienen aplicando estrategias de reducción de costos.

Producción de Hidrocarburos 1/						
(Var. % real respecto al mismo periodo del año anterior)						
	Abril			Enero - Abril		
	2015	2016	Var. %	2015	2016	Var. %
GAS NATURAL(miles de p3)	1 262 853	1 324 600	4.9	5 114 917	5 259 350	2.8
GMP	278 244	223 568	-19.7	1 097 391	988 213	-9.9
P. Monterrico	47 438	65 654	38.4	223 531	247 158	10.6
Sapet	92 977	91 278	-1.8	375 042	375 314	0.1
Petrobras	366 337	414 237	13.1	1 540 041	1 564 082	1.6
Olympic	324 086	311 046	-4.0	1 258 597	1 205 768	-4.2
Savia	153 771	218 817	42.3	620 314	878 815	41.7
PETROLEO CRUDO (barriles)	912 182	834 824	-8.5	3 848 784	3 403 526	-11.6
Petrobras	315 627	324 309	2.8	1 242 692	1 308 618	5.3
P. Monterrico	13 149	11 357	-13.6	52 141	47 093	-9.7
Interoil	7 784		-100.0	192 103		-100.0
Unipetro	5 762	6 623	14.9	23 046	23 644	2.6
Sapet	102 470	95 380	-6.9	414 550	381 135	-8.1
Olympic	115 860	118 107	1.9	530 556	477 940	-9.9
GMP	46 619	34 572	-25.8	192 098	145 504	-24.3
Savia (ex Petrotech)	304 911	244 476	-19.8	1 201 598	1 019 592	-15.1
TOTAL 1/			-7.9			-11.0

1/ Variación porcentual en terminos reales a precios de 2007

FUENTE: PERUPETRO

ELABORACIÓN: BCRP Sucursal Piura. Departamento de Estudios Económicos

En abril, la actividad industrial decreció en 27,6 por ciento respecto de análogo mes del año anterior, merced a la contracción de la manufactura primaria (-32,3 por ciento).

Producción manufacturera 1/

(Variación % real respecto al mismo periodo del año anterior)

Ramas de actividad	Estructura porcentual 2014 2/	ABRIL	ENERO - ABRIL
		Var.%	Var.%
MANUFACTURA PRIMARIA	96.4	-32.3	-25.3
Derivados pesqueros	51.9	-55.1	-58.8
Derivados de petróleo	38.2	4.5	26.3
Arroz pilado	5.8	-47.7	17.4
Oleína	0.5	111.0	18.0
MANUFACTURA NO PRIMARIA	3.6	125.7	84.9
Jugos de fruta	0.2	n.d.	43.9
Harina de trigo	1.6	-7.1	-6.2
Hilados de algodón	1.6	-32.2	-16.4
Aceite esencial de limón	0.0	725.3	76.8
Cáscara deshidratada de limón	0.2	-47.4	14.5
Cemento	0.0	n.d.	n.d.
SECTOR MANUFACTURA	100.0	-27.6	-21.8

1/ Cifras preliminares.

2/ A precios de 1994.

Fuente: Empresas Industriales, PRODUCE y PETROPERÚ

- Fue determinante la caída en la producción de derivados pesqueros (-55,1 por ciento), en cuyo caso influyó la escasez de materia prima (en especial, de pota) debido a condiciones marinas adversas; en particular, retrocedió la producción de pescado congelado (-54,8 por ciento) y conservas de pescado (-19,9 por ciento). También fue significativo el retroceso en la producción de arroz pilado (-47,7 por ciento) pero esto se compensa con buenos niveles de procesamiento en los meses previos del año en curso.

Crecimiento de la manufactura

(Variación % real respecto al mismo mes del año anterior)

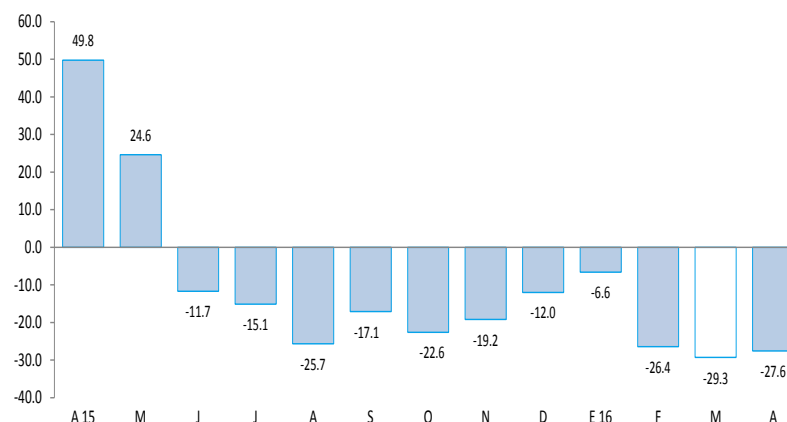

En el mes bajo análisis, los despachos de cemento crecieron 21,3 por ciento en relación con abril de 2015; esto reflejó una recuperación respecto de la marcada desaceleración ocurrida en el mes precedente. Durante el primer cuatrimestre del año, el incremento de dichos despachos fue de 13,2 por ciento respecto de similar período del año previo.

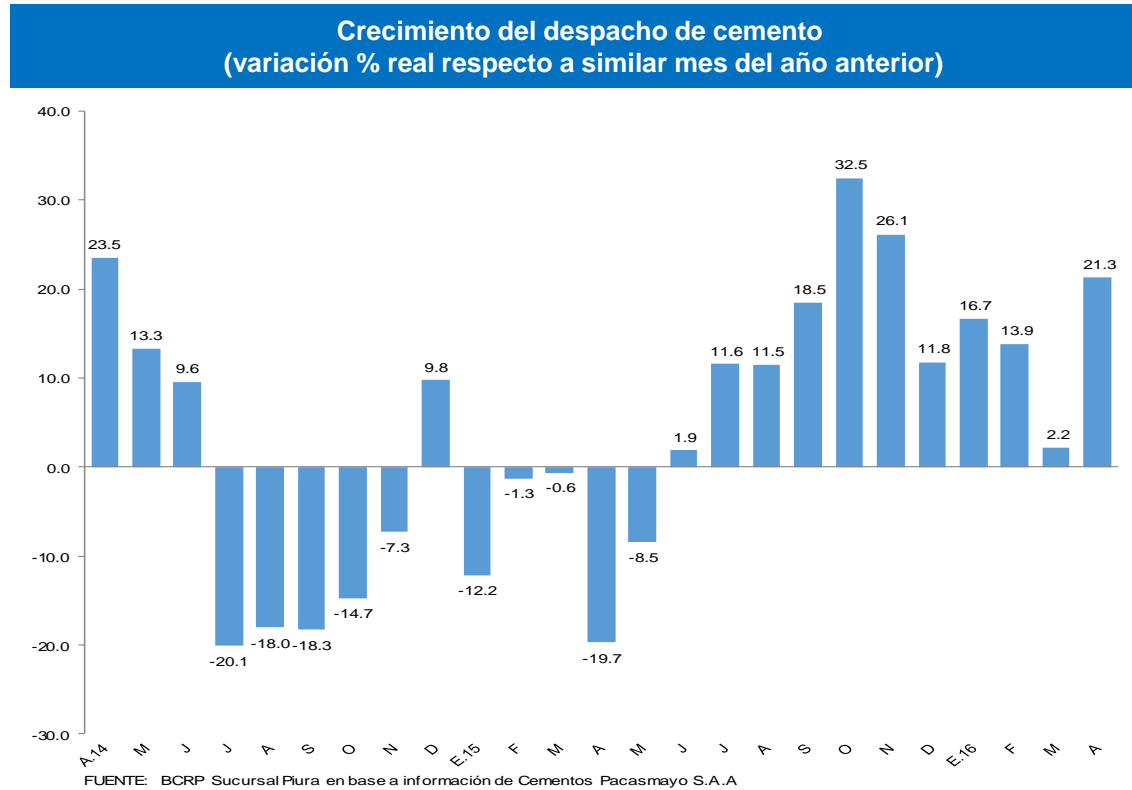

En abril, el crédito registró un aumento de 3,9 por ciento interanual, el cual significó un ritmo de crecimiento sustancialmente menor al observado en similar mes de 2015 (8,2 por ciento). Según tipo de moneda, el crédito en moneda nacional creció en 9,8 por ciento interanual, en tanto que el crédito en moneda extranjera disminuyó 17,9 por ciento. El 83,3 por ciento del crédito total fue otorgado en moneda nacional.

Crédito (Saldos a fin de periodo en millones de soles)

	Saldos en millones de soles con TCF 1/		Tasa de crecimiento (%)	
	Mar-16	Abr-16	Mes	12 Meses
POR TIPO DE CRÉDITO				
Empresas	3 583	3 626	1.2	7.8
Personas	2 542	2 542	0.0	-1.1
TOTAL	6 125	6 168	0.7	3.9
POR TIPO DE MONEDA				
MN	5 081	5 136	1.1	9.8
ME (Mill. US\$)	306	303	-1.1	-17.9

1/ TCF = Tipo de Cambio Fijo

Fuente: SBS y AFP.

Elaboración: BCRP, Sucursal Piura. Departamento de Estudios Económicos.

- **La tasa de morosidad** registrada en marzo último fue de 5,8 por ciento, mayor en 0,7 puntos porcentuales a la del mismo mes de 2015 y 0,1 por ciento superior a la del mes precedente; asimismo, se situó por encima de la mora promedio a nivel nacional (3,0 por ciento). La morosidad de las cajas municipales fue de 8,2 por ciento; empresas financieras, 5,6 por ciento; banca múltiple, 5,4 por ciento; Edpymes, 4,5 por ciento; Banco de la Nación, 1,5 por ciento y Agrobanco, 0,6 por ciento.

Crecimiento del crédito (Var.% nominal con respecto a similar mes del año anterior)

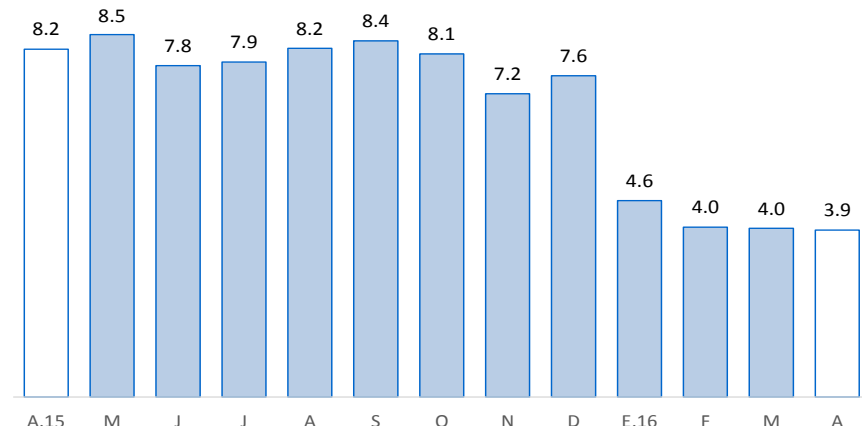

Fuente: SBS y AFP

Tasa de morosidad 1/ (Porcentaje)

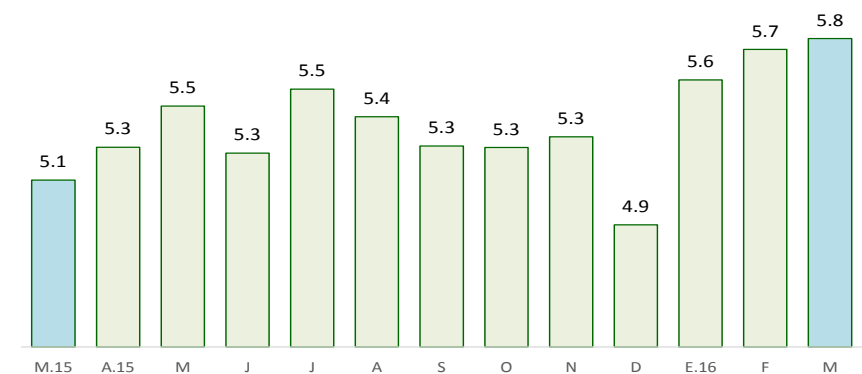

Fuente: SBS y AFP

En abril, los depósitos en las instituciones financieras aumentaron en 5,8 por ciento interanual. Por tipo de moneda, los depósitos en soles crecieron 3,5 por ciento interanual y los depósitos en moneda extranjera, en 11,7 por ciento. La tasa de dolarización de los depósitos fue de 30,0 por ciento.

Depósitos (SalDOS a fin de periodo en millones de soles)

	SalDOS en millones de soles con TCF 1/		Tasa de crecimiento (%)	
	Mar-16	Abr-16	Mes	12 Meses
POR TIPO DE DEPÓSITO				
Vista	891	925	3.8	-1.9
Ahorro	1 209	1 198	-0.9	2.3
A plazo	1 856	1 880	1.3	12.6
TOTAL	3 956	4 004	1.2	5.8
POR TIPO DE MONEDA				
MN	2 781	2 803	0.8	3.5
ME (Mill. US\$)	345	352	2.1	11.7

1/ TCF = Tipo de Cambio Fijo

Fuente: SBS y AFP.

Elaboración: BCRP, Sucursal Piura. Departamento de Estudios Económicos.

Crecimiento de los depósitos (Var.% nominal con respecto a similar mes del año anterior)

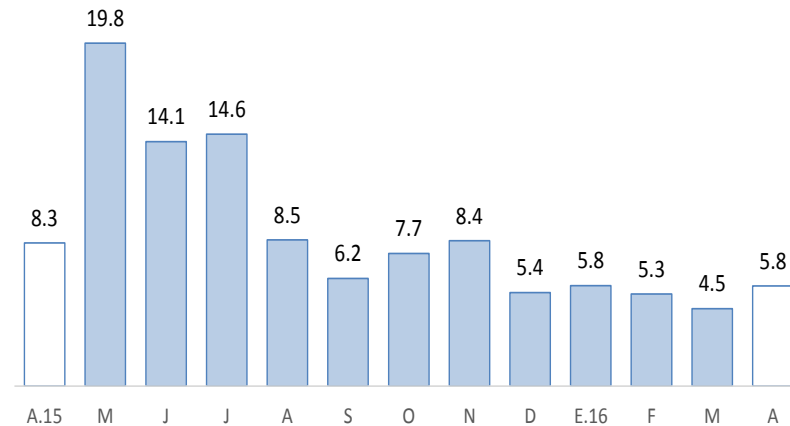

Fuente: SBS y AFP

En abril, la inversión pública total bordeó los S/ 65 millones, resultando menor en 29,3 por ciento, en términos reales, a la del mismo mes del año pasado. Este comportamiento obedeció a la contracción del gasto de capital del Gobierno Nacional (-25,9 por ciento) y de los Gobiernos Locales (-48,0 por ciento). En el primer cuatrimestre del año, la inversión pública se contrajo ligeramente en 0,7 por ciento debido al retroceso en la ejecución de los Gobiernos Locales (-17,3 por ciento).

Inversión pública 1/ (En millones de soles)						
	ABRIL			ENERO - ABRIL		
	2015	2016	Var.% real	2015	2016	Var.% real
Gobierno Nacional	24	18	-25.4	104	123	13.7
Gobierno Regional	11	17	56.9	39	53	29.3
Gobiernos locales	54	29	-48.0	161	138	-17.3
Inversión Pública	88	65	-29.3	304	314	-0.7

1/ Información actualizada al 30 de abril 2016.

2/ Comprende la adquisición de activos no financieros.

Fuente: Ministerio de Economía y Finanzas.

Elaboración: BCRP, Sucursal Piura. Departamento de Estudios Económicos.

Crecimiento de la inversión pública (Var.% real con respecto a similar mes del año anterior)

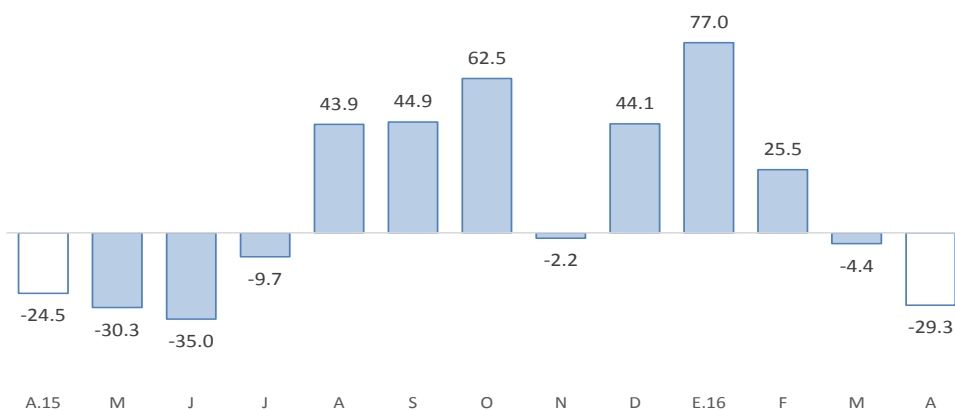

Fuente: BCRP-Departamento de Estadísticas Fiscales

- En cuanto al avance de la inversión pública, lo ejecutado al mes de abril representa el 19,8 por ciento del Presupuesto Institucional Modificado (PIM), ascendente a S/ 1 590 millones. El Gobierno Nacional registra un avance de 14,9 por ciento; el Gobierno Regional, de 21,2 por ciento y los Gobiernos Locales, de 26,8 por ciento.
- La caída en la inversión mensual del **Gobierno Nacional** radicó en la disminución del gasto en instalaciones educativas (de S/ 5,4 a S/ 3,8 millones) y en agua y saneamiento (de S/ 1,7 millones a cero). En el mes bajo análisis, destacó la rehabilitación del colegio Carlos Augusto Salaverry en Sullana (S/ 2,6 millones) y la rehabilitación del Eje Vial N° 01 Piura – Guayaquil (S/ 2,4 millones).
- De otro lado, la mayor inversión del **Gobierno Regional** respondió al incremento del gasto en instalaciones educativas (de S/ 1,0 a S/ 3,7 millones) y en instalaciones médicas (de S/ 0,1 a S/ 3,5 millones). En el mes, destacó la ampliación y remodelación del Centro de Salud Santa Julia – Piura por S/ 2,3 millones.
- Por último, la menor inversión en los **Gobiernos Locales** se debió principalmente al retroceso del gasto en infraestructura vial (de S/ 11,6 a S/ 5,4 millones) y en proyectos de agua y saneamiento (de S/ 19,5 a S/ 5,1 millones).