



# Piura: Síntesis de Actividad Económica - Marzo 2016 -

**Departamento de Estudios Económicos  
Sucursal Piura**

Lunes, 30 de Mayo del 2016

*El Banco Central de Reserva del Perú (BCRP) ha considerado presentar un conjunto de indicadores sectoriales de actividad económica con la finalidad de poder realizar el seguimiento del desempeño de la economía departamental. Para el sector real, se ha utilizado el Valor Bruto de Producción a precios del año 2007 para los sectores disponibles. Cabe señalar que a partir de enero 2014, el Instituto Nacional de Estadística (INEI) ha realizado el cambio de año base (de 1994 a 2007) para la construcción del Producto Bruto Interno (PBI) nacional, estando en elaboración la desagregación departamental. En la medida que se publique referida información, el BCRP volvería a elaborar para cada departamento un indicador agregado de actividad económica.*

En marzo, las actividades primarias registraron comportamientos negativos. Así, se contrajeron los sectores agropecuario (-2,8 por ciento), pesquero (-76,9 por ciento) y de hidrocarburos (-12,5 por ciento).

## Actividad Primaria

- En marzo, el **sector agropecuario** decreció en 2,8 por ciento respecto a similar mes del año anterior, debido básicamente al desempeño negativo del sub-sector pecuario (-3,8 por ciento), lo cual se explica, a su vez, por la menor producción de carnes de aves (-8,9 por ciento).
- En el mes bajo análisis, la **actividad pesquera** registró una caída de 76,9 por ciento respecto a análogo mes del año previo, debido al menor desembarque para congelado (-79,3 por ciento), fresco (-68,2 por ciento) y enlatado (-6,9 por ciento).
- La **producción mensual de hidrocarburos** se contrajo en 12,5 por ciento interanual. Esto obedeció a la caída en la extracción de petróleo (-13,2 por ciento) que no pudo ser compensada por la recuperación en gas natural (4,7 por ciento).

**Crecimiento de la producción agropecuaria 1/**  
(Var. % real respecto a similar mes del año anterior)

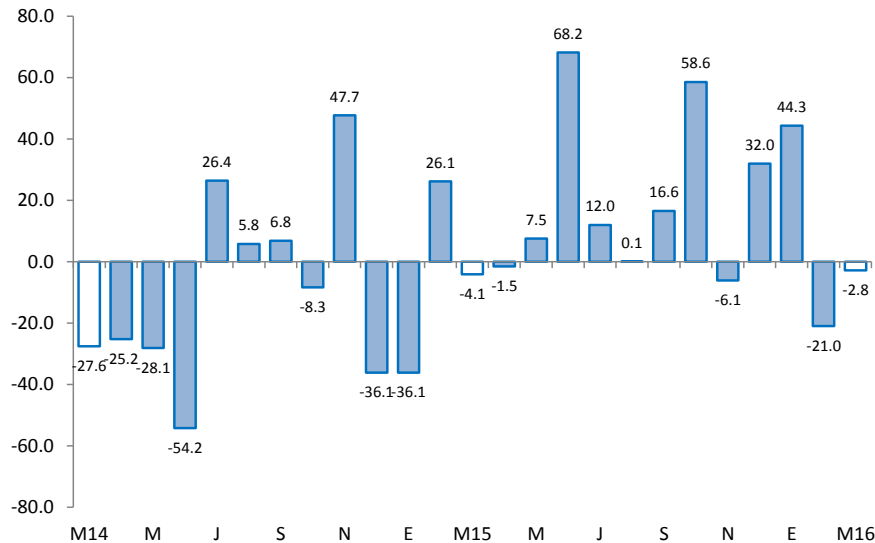

**Crecimiento de la producción de hidrocarburos 1/**  
(Var. % real respecto a similar mes del año anterior)

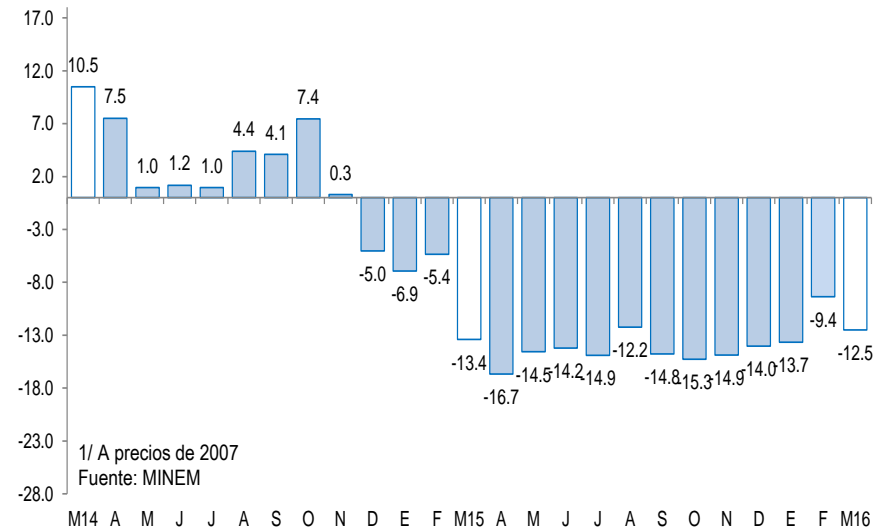

En cuanto a los otros indicadores de actividad económica en la región, destaca el crecimiento mensual de los despachos de cemento (2,2 por ciento) y del crédito (4,0 por ciento). En contraste, se contrajo la producción manufacturera (-29,3 por ciento interanual) y la inversión pública (-4,4 por ciento).

- En marzo, la **actividad industrial** decreció en 29,3 por ciento respecto de análogo mes del año anterior, merced a la contracción de la manufactura primaria (-32,3 por ciento). Fue determinante la caída en la producción de derivados pesqueros (-61,6 por ciento), en cuyo caso influyó la escasez de materia prima debido a condiciones marinas adversas por la ocurrencia de un Fenómeno El Niño.
- En el mes bajo análisis, los **despachos de cemento** crecieron en 2,2 por ciento interanual, constituyendo el décimo mes consecutivo de crecimiento positivo, aunque a una tasa descendente desde el pico de octubre del año pasado. Este patrón de comportamiento está muy asociado al desempeño de la inversión pública.
- El **crédito** aumentó en 4,0 por ciento respecto de marzo de 2015. El financiamiento a personas decreció 0,4 por ciento y a empresas, aumentó en 7,3 por ciento interanual.
- Por su parte, la **inversión pública** fue menor en 4,4 por ciento, en términos reales, a la del mismo mes del año pasado. Este comportamiento obedeció a la contracción del gasto de capital del Gobierno Nacional (-14,4 por ciento) y de los Gobiernos Locales (-5,5 por ciento).

## Otros indicadores de actividad económica

(Variación % respecto a similar mes del año anterior)

	Oct.15	Nov.15	Dic.15	Ene.16	Feb.16	Mar.16
Producción industrial 1/	↓ -22.6	↓ -19.2	↓ -12.0	↓ -6.6	↓ -26.4	↓ -29.3
Despachos de cemento 1/	↑ 32.5	↑ 26.1	↑ 11.8	↑ 16.7	↑ 13.9	↑ 2.2
Crédito total 2/	↑ 8.1	↑ 7.2	↑ 7.6	↑ 4.6	↑ 4.0	↑ 4.0
Inversión pública 1/	↑ 62.5	↓ -2.2	↑ 44.1	↑ 77.0	↑ 25.5	↓ -4.4

1/ En términos reales.

2/ En términos nominales.

En marzo, el sector agropecuario decreció en 2,8 por ciento respecto a similar mes del año anterior, debido básicamente al desempeño negativo del sub-sector pecuario (-3,8 por ciento), lo cual se explica, a su vez, por la menor producción de carnes de aves (-8,9 por ciento). De otro lado, el subsector agrícola no mostró mayor variación ya que la mayoría de cultivos principales no están en época de cosecha; la excepción es el plátano, cuya producción se contrajo en 7,0 por ciento, y el limón que experimentó un incremento del 9,3 por ciento.

## Producción de principales productos agropecuarios 1/ (Toneladas)

Subsectores	Estructura Porcentual 2013 2/	MARZO			ENERO-MARZO		
		2015	2016	Var.%	2015	2016	Var.%
<b>AGRÍCOLA</b>	<b>69.7</b>			<b>0.0</b>			<b>19.6</b>
<b>Orientada al mercado externo y agroindustria 2/</b>	<b>40.5</b>			<b>-3.7</b>			<b>24.9</b>
Algodón	1.0	0	0	n.d.	0	0	n.d.
Café	0.8	0	0	n.d.	0	0	n.d.
Frijol Caupí	0.2	0	101	n.d.	394	325	-17.5
Mango	14.4	92	18	-80.4	119 426	129 264	8.2
Maíz Amarillo Duro	3.0	0	400	n.d.	5 986	3 878	-35.2
Plátano	8.0	21 469	19 968	-7.0	60 115	66 666	10.9
Vid	12.8	0	0	n.d.	3	12 000	399 900.0
Palta	0.1	78	418	435.9	123	441	258.5
Cacao	0.1	0	143	n.d.	162	160	-1.2
Páprika	0.0	0	0	n.d.	0	0	n.d.
Piquillo	0.2	0	0	n.d.	30	0	-100.0
<b>Orientada al mercado interno 2/</b>	<b>29.2</b>			<b>3.8</b>			<b>13.5</b>
Arroz	20.5	0	0	n.d.	118 697	139 373	17.4
Arveja G/S	0.5	0	0	n.d.	6	0	-100.0
Camote	0.5	1 451	1 404	-3.2	1 505	3 352	122.7
Cebolla	0.1	508	0	-100.0	1 114	1 221	9.6
Frijol G/S	0.5	0	0	n.d.	0	0	n.d.
Limón	4.0	15 471	16 913	9.3	41 625	42 788	2.8
Maíz Amiláceo	1.2	0	0	n.d.	0	0	n.d.
Papa	1.0	1 234	765	-38.0	3 799	2 702	-28.9
Trigo	0.5	0	0	n.d.	0	4	n.d.
Yuca	0.4	338	607	79.6	1 260	1 260	0.0
<b>PECUARIO</b>	<b>30.3</b>			<b>-3.8</b>			<b>0.8</b>
Carne de Aves 3/	11.2	2 653	2 418	-8.9	7 406	7 447	0.6
Huevo	1.1	400	405	1.2	1 154	1 266	9.7
Carne de vacuno 3/	8.4	1 465	1 425	-2.7	4 335	4 342	0.2
Leche	2.5	3 688	3 769	2.2	9 781	10 029	2.5
Carne de Ovino 3/	2.4	262	267	1.8	733	730	-0.3
Carne de Porcino 3/	2.9	625	657	5.1	1 919	2 035	6.1
Carne de Caprino 3/	1.9	392	372	-5.0	1 052	1 024	-2.8
<b>SECTOR AGROPECUARIO</b>	<b>100.00</b>			<b>-2.8</b>			<b>10.9</b>

1/ Cifras preliminares

2/ A precios de 2007

3/ Peso neto

Fuente: Ministerio de Agricultura y Riego

Elaboración: BCRP, Sucursal Piura. Departamento de Estudios Económicos

En marzo, la actividad pesquera registró una caída de 76,9 por ciento respecto a similar mes del año previo, debido al menor desembarque para congelado (-79,3 por ciento), fresco (-68,2 por ciento) y enlatado (-6,9 por ciento). En el caso del congelado, se explica principalmente por el alejamiento de la especie pota hacia el centro y sur del país y la merluza hacia el norte debido a condiciones marinas anómalas (fenómeno El Niño).

Producción pesquera 1/ (En TM)						
	MARZO			ENERO - MARZO		
	2015	2016	Var %	2015	2016	Var %
<b>Consumo Humano Directo</b>			<b>-76.9</b>			<b>-68.9</b>
Congelado	64 682	13 383	-79.3	177 590	52 870	-70.2
Enlatado	1 894	1 764	-6.9	4 498	5 176	15.1
Fresco 2/	9 424	3 000	-68.2	27 280	7 969	-70.8
Curado 2/	100	100	0.0	300	300	0.0
<b>Consumo Humano Indirecto</b>			<b>-100.0</b>			<b>7 335.6</b>
Harina	71	0	-100.0	71	5 287	7 335.6
<b>TOTAL</b>			<b>-76.9</b>			<b>-68.6</b>

1/ A precios de 2007. Cifras preliminares.

2/ Información esimada en base a la proporcionada por la Gerencia Regional de la Producción - Piura

**Fuente:** Ministerio de la Producción

**Elaboración:** BCRP Sucursal Piura. Departamento de Estudios Económicos.

En marzo, la producción de hidrocarburos se contrajo en 12,5 por ciento respecto a análogo mes del año pasado. Esto obedeció a la caída en la extracción de petróleo (-13,2 por ciento) que no pudo ser compensada por la recuperación en gas natural (4,7 por ciento). En el primer trimestre, la producción sectorial se contrajo en 11,9 por ciento. La baja en el precio internacional del petróleo está llevando a las empresas a recortar sus planes de inversión, sobre todo en la perforación de nuevos pozos; asimismo, vienen aplicando estrategias de reducción de costos.

Producción de Hidrocarburos 1/						
(Var. % real respecto al mismo periodo del año anterior)						
	Marzo			Enero - Marzo		
	2015	2016	Var. %	2015	2016	Var. %
<b>GAS NATURAL(miles de p3)</b>	<b>1 325 177</b>	<b>1 387 884</b>	<b>4.7</b>	<b>3 852 064</b>	<b>3 934 750</b>	<b>2.1</b>
GMP	278 472	256 736	-7.8	819 147	764 645	-6.7
P. Monterrico	58 447	61 639	5.5	176 093	181 504	3.1
Sapet	98 542	97 824	-0.7	282 065	284 036	0.7
Petrobras	433 170	416 692	-3.8	1 173 704	1 149 845	-2.0
Olympic	291 986	332 241	13.8	934 511	894 722	-4.3
Savía	164 560	222 752	35.4	466 543	659 998	41.5
<b>PETROLEO CRUDO (barriles)</b>	<b>992 803</b>	<b>861 321</b>	<b>-13.2</b>	<b>2 936 602</b>	<b>2 568 702</b>	<b>-12.5</b>
Petrobras	320 411	324 438	1.3	927 065	984 309	6.2
P. Monterrico	13 157	11 252	-14.5	38 992	35 736	-8.4
Interoil	59 636		-100.0	184 319		-100.0
Unipetro	5 895	6 606	12.1	17 284	17 021	-1.5
Sapet	105 451	91 168	-13.5	312 080	285 755	-8.4
Olympic	130 498	126 884	-2.8	414 696	359 833	-13.2
GMP	48 548	36 420	-25.0	145 479	110 932	-23.7
Savía ( ex Petrotech)	309 207	264 553	-14.4	896 687	775 116	-13.6
<b>TOTAL 1/</b>			<b>-12.5</b>			<b>-11.9</b>

1/ Variación porcentual en terminos reales a precios de 2007

FUENTE: PERUPETRO

ELABORACIÓN: BCRP Sucursal Piura. Departamento de Estudios Económicos

En marzo, la actividad industrial decreció en 29,3 por ciento respecto de análogo mes del año anterior, merced a la contracción de la manufactura primaria (-32,3 por ciento).

## Producción manufacturera 1/

(Variación % real respecto al mismo periodo del año anterior)

Ramas de actividad	Estructura	MARZO	ENERO - MARZO
	porcentual 2014 2/	Var. %	Var. %
<b>MANUFACTURA PRIMARIA</b>	<b>96.4</b>	<b>-32.3</b>	<b>-23.3</b>
Derivados pesqueros	51.9	-61.6	-60.0
Derivados de petróleo	38.2	14.3	34.7
Arroz pilado	5.8	-3.6	17.4
Oleína	0.5	46.7	1.1
<b>MANUFACTURA NO PRIMARIA</b>	<b>3.6</b>	<b>69.6</b>	<b>72.0</b>
Jugos de fruta	0.2	-100.0	29.1
Harina de trigo	1.6	-2.1	-5.9
Hilados de algodón	1.6	-32.3	-11.5
Aceite esencial de limón	0.0	-69.3	21.5
Cáscara deshidratada de limón	0.2	-12.2	32.1
Cemento	0.0	n.d.	n.d.
<b>SECTOR MANUFACTURA</b>	<b>100.0</b>	<b>-29.3</b>	<b>-20.3</b>

1/ Cifras preliminares.

2/ A precios de 1994.

Fuente: Empresas Industriales, PRODUCE y PETROPERÚ

- Fue determinante la caída en la producción de derivados pesqueros (-61,6 por ciento), en cuyo caso influyó la escasez de materia prima debido a condiciones marinas adversas por la ocurrencia de un Fenómeno El Niño; en particular, retrocedió la producción de pescado congelado (-62,1 por ciento) y conservas de pescado (-25,1 por ciento).

## Crecimiento de la manufactura

(Variación % real respecto al mismo mes del año anterior)

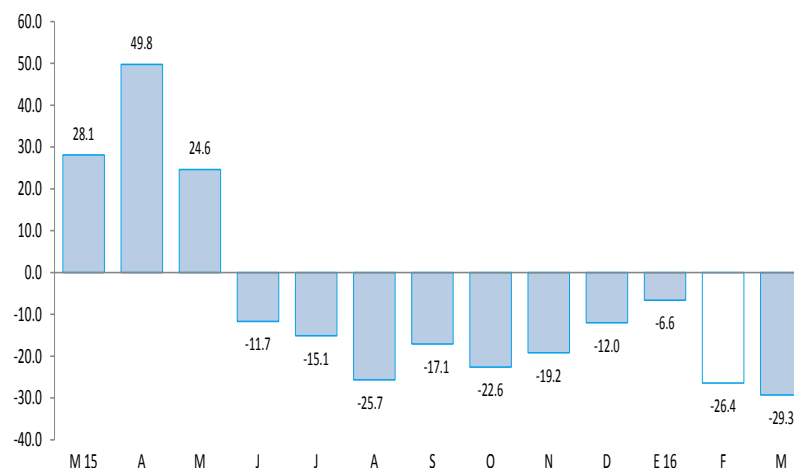

En el mes bajo análisis, los despachos de cemento crecieron en 2,2 por ciento con relación a similar período del año anterior, constituyendo el décimo mes consecutivo de crecimiento positivo, aunque a una tasa descendente desde el pico de octubre del año pasado. Este patrón de comportamiento está muy asociado al desempeño de la inversión pública y, en particular, a la ejecución de obras de prevención y mitigación por el Fenómeno El Niño. Durante el primer trimestre, el incremento de tales despachos fue de 10,9 por ciento respecto de similar período del año previo.

**Crecimiento del despacho de cemento  
(variación % real respecto a similar mes del año anterior)**

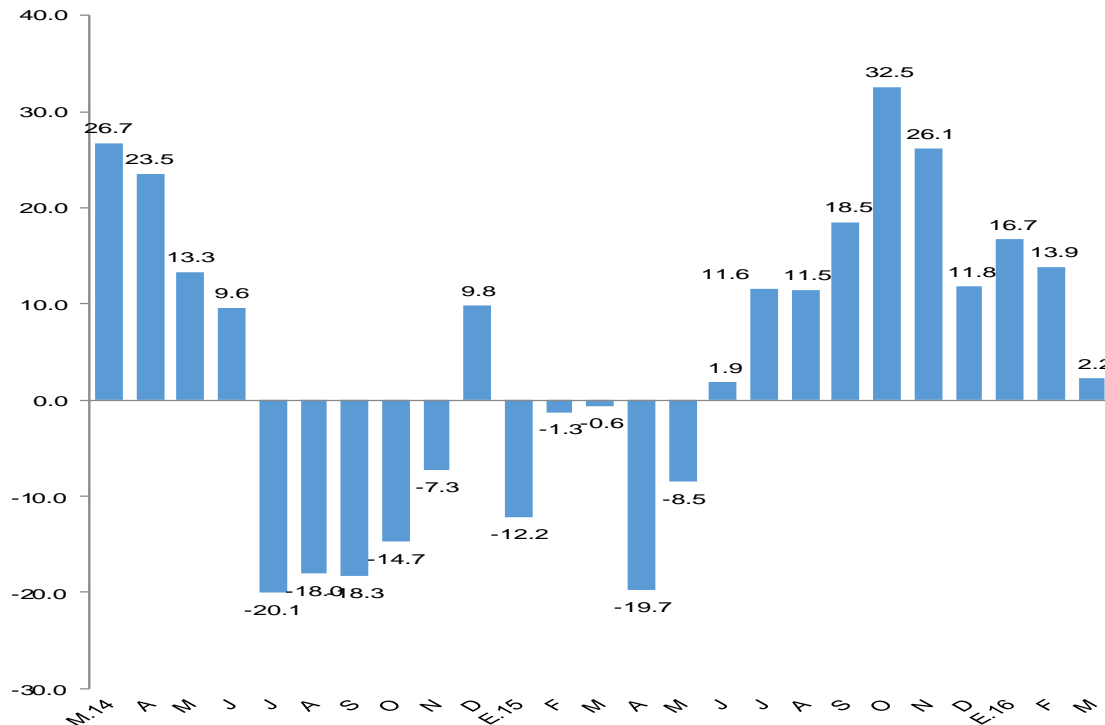

FUENTE: BCRP Sucursal Piura en base a información de Cementos Pacasmayo S.A.A



En marzo, el crédito registró un aumento de 4,0 por ciento interanual, el cual significó un ritmo de crecimiento menor al observado en similar mes de 2014 (8,1 por ciento). Según tipo de moneda, el crédito en moneda nacional creció en 10,1 por ciento interanual, en tanto que el crédito en moneda extranjera disminuyó 18,1 por ciento. El 83,0 por ciento del crédito total fue otorgado en moneda nacional.

## Crédito

(Saldos a fin de periodo en millones de nuevos soles)

	Saldos en millones de soles con TCF 1/		Tasa de crecimiento (%)	
	Feb-16	Mar-16	Mes	12 Meses
<b>POR TIPO DE CRÉDITO</b>				
Empresas	3 607	3 583	-0.7	7.3
Personas	2 526	2 542	0.6	-0.4
<b>TOTAL</b>	<b>6 133</b>	<b>6 125</b>	<b>-0.1</b>	<b>4.0</b>
<b>POR TIPO DE MONEDA</b>				
MN	5 041	5 081	0.8	10.1
ME (Mill. US\$)	320	306	-4.4	-18.1

1/ TCF = Tipo de Cambio Fijo

Fuente: SBS y AFP.

Elaboración: BCRP, Sucursal Piura. Departamento de Estudios Económicos.

- **La tasa de morosidad** registrada en febrero último fue de 5,7 por ciento, mayor en 0,6 puntos porcentuales a la del mismo mes de 2015 y 0,1 por ciento superior a la del mes precedente; asimismo, se situó por encima de la mora promedio a nivel nacional (3,0 por ciento). La morosidad de las cajas municipales fue de 8,2 por ciento; empresas financieras, 5,6 por ciento; banca múltiple, 5,3 por ciento; Edpymes, 4,4 por ciento; Banco de la Nación, 1,5 por ciento y Agrobanco, 1,0 por ciento.

## Crecimiento del crédito

(Var.% nominal con respecto a similar mes del año anterior)

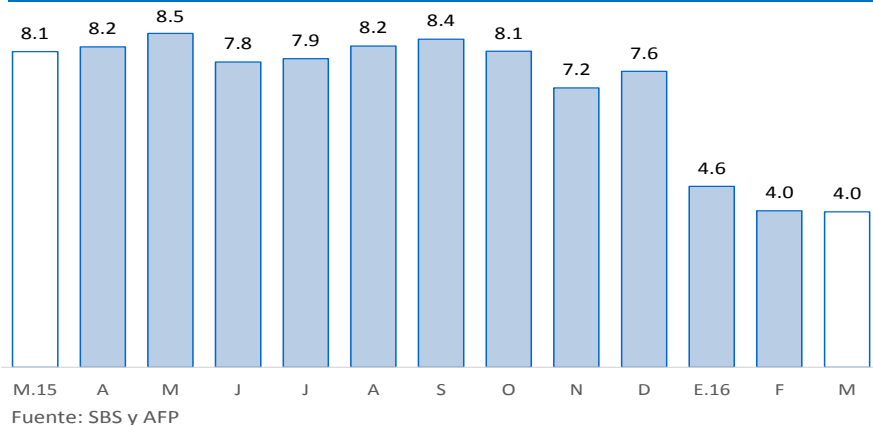

## Tasa de morosidad 1/

(Porcentaje)

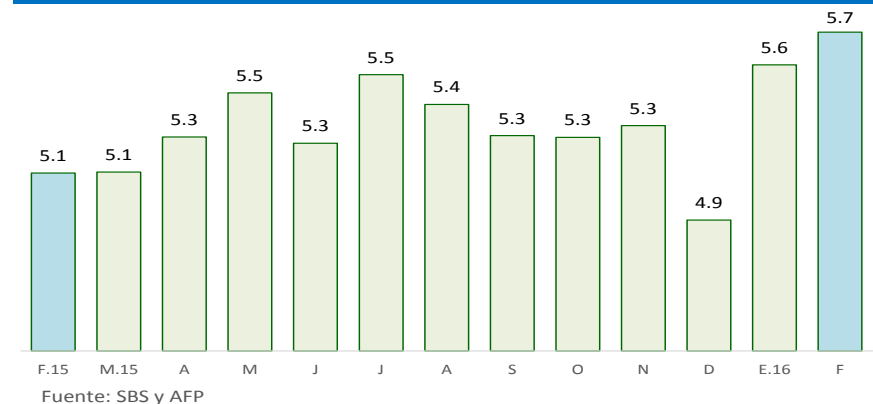

1/ Morosidad = (créditos vencidos + créditos en cobranza judicial) / colocaciones brutas.

En marzo, los depósitos en las instituciones financieras aumentaron en 4,5 por ciento interanual. Por tipo de moneda, los depósitos en soles crecieron 1,8 por ciento interanual y los depósitos en moneda extranjera, en 11,3 por ciento. La tasa de dolarización de los depósitos fue de 29,7 por ciento.

<b>Depósitos</b> (SalDOS a fin de periodo en millones de nuevos soles)				
	<b>SalDOS en millones de soles con TCF 1/</b>		<b>Tasa de crecimiento (%)</b>	
	<b>Feb-16</b>	<b>Mar-16</b>	<b>Mes</b>	<b>12 Meses</b>
<b>POR TIPO DE DEPÓSITO</b>				
Vista	931	891	-4.3	-7.2
Ahorro	1 218	1 209	-0.7	3.5
Aplazo	1 835	1 856	1.1	12.0
<b>TOTAL</b>	<b>3 984</b>	<b>3 956</b>	<b>-0.7</b>	<b>4.5</b>
<b>POR TIPO DE MONEDA</b>				
MN	2 775	2 781	0.2	1.8
ME (Mill. US\$)	354	345	-2.8	11.3

1/ TCF = Tipo de Cambio Fijo

Fuente: SBS y AFP.

Elaboración: BCRP, Sucursal Piura. Departamento de Estudios Económicos.

**Crecimiento de los depósitos**  
(Var.% nominal con respecto a similar mes del año anterior)

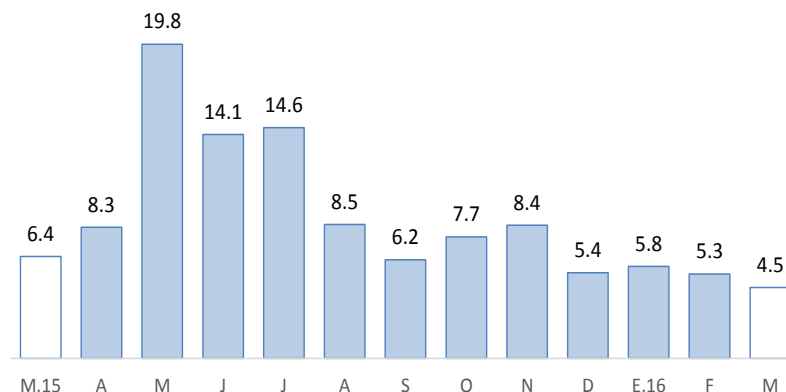

Fuente: SBS y AFP

En marzo, la inversión pública total bordeó los S/ 138 millones, resultando menor en 4,4 por ciento, en términos reales, a la del mismo mes del año pasado. Este comportamiento obedeció a la contracción del gasto de capital del Gobierno Nacional (-14,4 por ciento) y de los Gobiernos Locales (-5,5 por ciento).

## Inversión pública 1/ (En millones de nuevos soles)

	MARZO			ENERO - MARZO		
	2015	2016	Var.% real	2015	2016	Var.% real
Gobierno Nacional	53	48	-14,4	81	105	24,9
Gobierno Regional	10	16	56,5	28	35	19,1
Gobiernos locales	75	74	-5,5	107	109	-1,9
<b>Inversión Pública</b>	<b>138</b>	<b>138</b>	<b>-4,4</b>	<b>216</b>	<b>250</b>	<b>10,9</b>

1/ Información actualizada al 31 de marzo 2016.

2/ Comprende la adquisición de activos no financieros.

Fuente: Ministerio de Economía y Finanzas.

Elaboración: BCRP, Sucursal Piura. Departamento de Estudios Económicos.

## Crecimiento de la inversión pública (Var.% real con respecto a similar mes del año anterior)

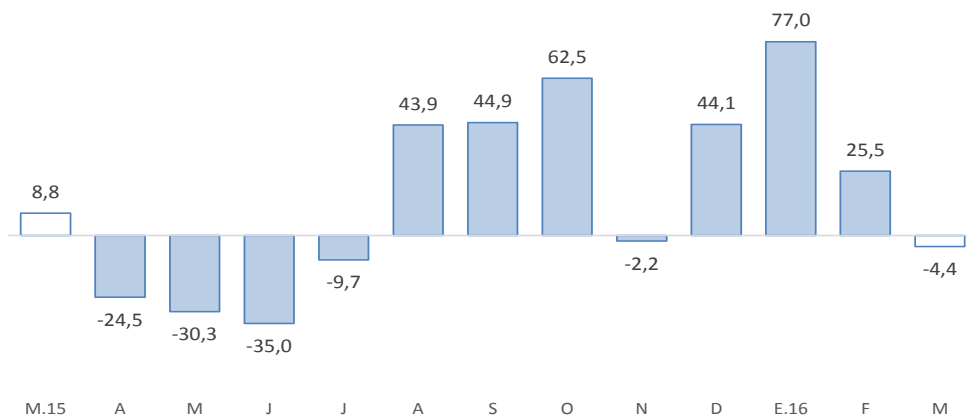

Fuente: BCRP-Departamento de Estadísticas Fiscales

- En cuanto al avance de la inversión pública, lo ejecutado al mes de marzo representa el 15,9 por ciento del Presupuesto Institucional Modificado (PIM), ascendente a S/ 1 572 millones. El Gobierno Nacional registra un avance de 12,3 por ciento; el Gobierno Regional, de 15,3 por ciento y los Gobiernos Locales, de 22,5 por ciento.
- La inversión mensual del **Gobierno Nacional** disminuyó debido a la menor ejecución en materia de infraestructura vial, la cual se contrajo desde S/ 47,6 millones en marzo del año anterior hasta S/ 38,9 millones en el mes bajo análisis. En este caso, se incluyen obras tales como la rehabilitación del Eje Vial N° 01 Piura – Guayaquil (S/ 2,3 millones), la construcción de la segunda calzada de la carretera Piura – Paita (S/ 15,7 millones) y la segunda calzada de la Vía de Evitamiento Piura – Carretera Panamericana (S/ 20,7 millones).
- De otro lado, la mayor inversión del **Gobierno Regional** respondió al incremento del gasto de capital ejecutado en instalaciones educativas, con desembolsos que pasaron desde S/ 1,9 a S/ 5,8 millones.
- Por último, la menor inversión en los **Gobiernos Locales** obedeció principalmente a la disminución del gasto en instalaciones educativas (de S/ 18,1 a S/ 9,5 millones) y en proyectos de agua y saneamiento (de S/ 25,9 a S/ 17,0 millones).