



Piura: Síntesis de Actividad Económica - Enero 2016 -

Departamento de Estudios Económicos
Sucursal Piura

Jueves, 31 de Marzo del 2016

El Banco Central de Reserva del Perú (BCRP) ha considerado presentar un conjunto de indicadores sectoriales de actividad económica con la finalidad de poder realizar el seguimiento del desempeño de la economía departamental. Para el sector real, se ha utilizado el Valor Bruto de Producción a precios del año 2007 para los sectores disponibles. Cabe señalar que a partir de enero 2014, el Instituto Nacional de Estadística (INEI) ha realizado el cambio de año base (de 1994 a 2007) para la construcción del Producto Bruto Interno (PBI) nacional, estando en elaboración la desagregación departamental. En la medida que se publique referida información, el BCRP volvería a elaborar para cada departamento un indicador agregado de actividad económica.

En enero, las actividades primarias registraron comportamientos mixtos. De un lado, se expandió el sector agropecuario (44,3 por ciento). De otro lado, se contrajo la producción pesquera (-50,2 por ciento) y de hidrocarburos (-14,4 por ciento).

Actividad Primaria

- En enero, el **sector agropecuario** creció en 44,3 por ciento respecto a similar mes del año anterior, debido básicamente al desempeño positivo del sub-sector agrícola, con una expansión interanual del 68,0 por ciento. Fue determinante el incremento en la producción de mango (266,4 por ciento) y uva, que pasó de sólo 3 toneladas en enero del año previo a 12 000 toneladas en el período bajo análisis.
- En el mes bajo análisis, la **actividad pesquera** registró una caída de 50,2 por ciento respecto a similar período del año pasado, debido al menor desembarque para congelado (-50,8 por ciento) y fresco (-69,1 por ciento), que no pudo ser contrarrestado por el incremento para enlatado (94,7 por ciento) y harina.
- La **producción mensual de hidrocarburos** se contrajo en 14,4 por ciento interanual. Esto obedeció a la caída en la extracción de petróleo (-14,0 por ciento) y gas natural (-5,0 por ciento).

Crecimiento de la producción agropecuaria 1/ (Var. % real respecto a similar mes del año anterior)

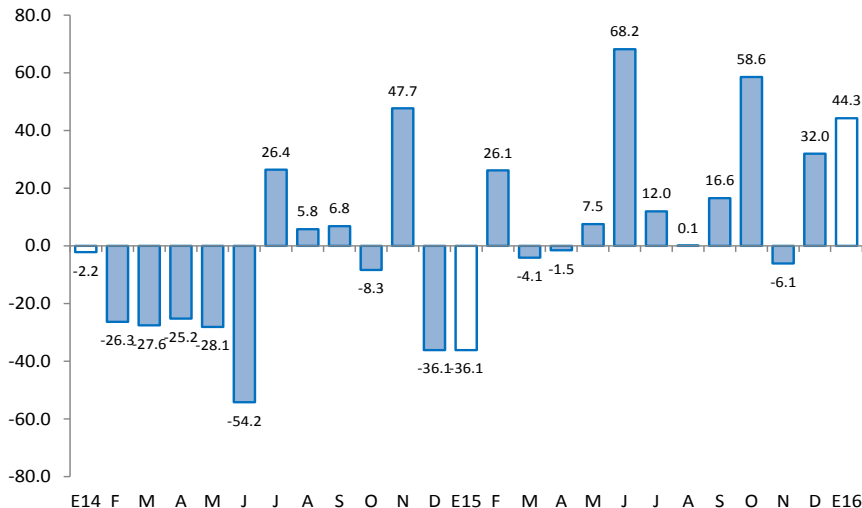

Crecimiento de la producción de hidrocarburos 1/ (Var. % real respecto a similar mes del año anterior)

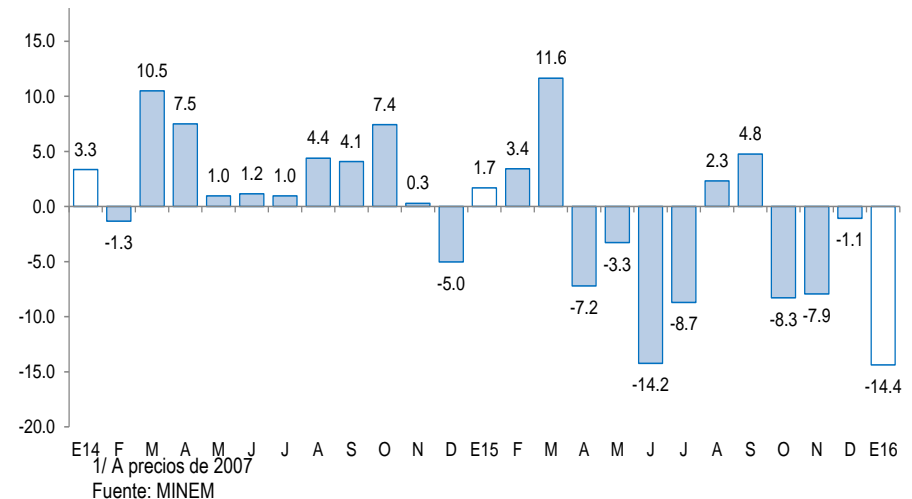

En cuanto a los otros indicadores de actividad económica en la región, destaca el crecimiento mensual de los despachos de cemento (2,5 por ciento), crédito (5,1 por ciento) e inversión pública (77,1 por ciento). En contraste, se contrajo la producción manufacturera (-6,6 por ciento interanual).

- En enero, la **actividad industrial** decreció en 6,6 por ciento respecto de análogo mes del año anterior, merced a la contracción de la manufactura primaria (-8,5 por ciento). Fue determinante la caída en la producción de derivados pesqueros (-41,4 por ciento), en cuyo caso influyó la escasez de materia prima.
- En el mes bajo análisis, **los despachos de cemento** crecieron en 2,5 por ciento con relación a enero del año anterior, constituyendo el octavo mes consecutivo de crecimiento positivo, aunque a una tasa continuamente descendente desde octubre del año pasado.
- El crédito** aumentó en 5,1 por ciento respecto enero de 2015. El financiamiento a personas creció 11,4 por ciento, impulsado por la expansión del crédito de consumo e hipotecario (12,3 y 9,4 por ciento, respectivamente). Por otra parte, el financiamiento a empresas registró un crecimiento de 0,5 por ciento interanual.
- Por su parte, **la inversión pública** fue mayor en 77,1 por ciento, en términos reales, a la del mismo mes del año pasado. Este comportamiento obedeció a la expansión del gasto de capital del Gobierno Nacional (126,4 por ciento) y de los Gobiernos Locales (52,6 por ciento).

Otros indicadores de actividad económica

(Variación % respecto a similar mes del año anterior)

	Ago.15	Sep.15	Oct.15	Nov.15	Dic.15	Ene.16
Producción industrial 1/	↓ -25.7	↓ -17.1	↓ -22.6	↓ -19.2	↓ -12.0	↓ -6.6
Despachos de cemento 1/	↑ 11.5	↑ 18.5	↑ 32.5	↑ 26.1	↑ 11.8	↑ 2.5
Crédito total 2/	↑ 8.2	↑ 8.4	↑ 8.1	↑ 7.2	↑ 7.6	↑ 5.1
Crédito de consumo 2/	↑ 11.4	↑ 12.0	↑ 13.1	↑ 12.9	↑ 13.0	↑ 12.3
Crédito hipotecario 2/	↑ 9.2	↑ 8.7	↑ 12.2	↑ 11.5	↑ 10.6	↑ 9.4
Inversión pública 1/	↑ 43.9	↑ 44.9	↑ 62.5	↓ -2.2	↑ 44.1	↑ 77.1

1/ En términos reales.

2/ En términos nominales.

En enero, el sector agropecuario creció en 44,3 por ciento respecto a similar mes del año anterior, debido básicamente al desempeño positivo del subsector agrícola, con una expansión interanual del 68,0 por ciento. Fue determinante el incremento en la producción de mango (266,4 por ciento) y uva, que pasó de sólo 3 toneladas en enero del año previo a 12 000 toneladas en el período bajo análisis. Influyeron las condiciones climáticas (altas temperaturas) que favorecieron el proceso de maduración de la fruta; con relación a la uva incidió también el hecho de que cada año se incorporan más áreas a la producción.

Producción de principales productos agropecuarios 1/ (Toneladas)

Subsectores	Estructura Porcentual 2013 2/	ENERO		
		2015	2016	Var.%
AGRÍCOLA	69.7			68.0
Orientada al mercado externo y agroindustria 2/	40.5			217.8
Algodón	1.0	0	0	n.d.
Café	0.8	0	0	n.d.
Frijol Cauquí	0.2	326	206	-36.8
Mango	14.4	32 087	117 552	266.4
Maíz Amarillo Duro	3.0	5 974	2 718	-54.5
Plátano	8.0	17 467	23 071	32.1
Vid	12.8	3	12 000	399 900.0
Palta	0.1	40	21	-47.5
Cacao	0.1	162	0	-100.0
Páprika	0.0	0	0	n.d.
Piquillo	0.2	30	0	-100.0
Orientada al mercado interno 2/	29.2			-4.8
Arroz	20.5	104 471	98 333	-5.9
Arveja G/S	0.5	0	0	n.d.
Camote	0.5	36	1 925	5 247.2
Cebolla	0.1	606	812	34.0
Frijol G/S	0.5	0	0	n.d.
Limón	4.0	11 912	11 442	-3.9
Maíz Amiláceo	1.2	0	0	n.d.
Papa	1.0	1 393	865	-37.9
Trigo	0.5	0	0	n.d.
Yuca	0.4	593	384	-35.2
PECUARIO	30.3			3.5
Carne de Ave 3/	11.2	2 447	2 567	4.9
Huevo	1.1	364	395	8.5
Carne de vacuno 3/	8.4	1 499	1 551	3.4
Leche	2.5	2 899	3 050	5.2
Carne de Ovino 3/	2.4	240	244	1.6
Carne de Porcino 3/	2.9	710	714	0.6
Carne de Caprino 3/	1.9	332	338	1.7
SECTOR AGROPECUARIO	100.00			44.3

1/ Cifras preliminares

2/ A precios de 2007

3/ Peso neto

Fuente: Ministerio de Agricultura y Riego

Elaboración: BCRP, Sucursal Piura. Departamento de Estudios Económicos



En enero, la actividad pesquera registró una caída de 50,2 por ciento respecto a similar mes del año pasado, debido al menor desembarque para congelado (-50,8 por ciento) y fresco (-69,1 por ciento), que no pudo ser contrarrestado por el incremento para enlatado (94,7 por ciento) y harina. Influyó decisivamente la menor disponibilidad de pota debido a las condiciones marinas anómalas (fenómeno El Niño).

Producción pesquera 1/ (En TM)			
DESTINO	ENERO		
	2015	2016	Var % 1/
Consumo Humano Directo			-51.3
Congelado	51 770	25 451	- 50.8
Enlatado	976	1 900	94.7
Fresco 2/	9 720	3 000	- 69.1
Curado2/	100	100	0.0
Consumo Industrial			n.d.
Harina	0	5 287	n.d.
TOTAL			-50.2

1/ A precios de 2007. Cifras preliminares.

2/ Información estimada en base a la proporcionada por la Gerencia Regional de la Producción - Piura

Fuente: Ministerio de la Producción

Elaboración: BCRP Sucursal Piura. Departamento de Estudios Económicos

En enero, la producción de hidrocarburos se contrajo en 14,4 por ciento respecto a análogo mes del año pasado. Esto obedeció a la caída en la extracción de petróleo (-14,0 por ciento) y gas natural (-5,0 por ciento). La baja en el precio internacional del petróleo está llevando a las empresas a recortar sus planes de inversión, sobre todo en la perforación de nuevos pozos; asimismo, vienen aplicando estrategias de reducción de costos.

Producción de Hidrocarburos 1/ (Var. % real respecto al mismo periodo del año anterior)			
	ENERO		
	2015	2016	Var.%
GAS NATURAL(miles de p3)	1 386 810	1 317 888	-5.0
GMP	293 329	258 634	-11.8
P. Monterrico	60 688	64 173	5.7
Sapet	101 507	96 038	-5.4
Petrobras	421 114	353 309	-16.1
Olympic	336 326	313 748	-6.7
Savia	173 846	231 986	33.4
PETROLEO CRUDO (barriles)	1 030 822	886 147	-14.0
Petrobras	318 332	342 439	7.6
P. Monterrico	13 327	13 170	-1.2
Interoil	66 449		-100.0
Unipetro	5 981	5 095	-14.8
Sapet	107 203	100 543	-6.2
Olympic	149 867	124 441	-17.0
GMP	51 532	38 660	-25.0
Savia (ex Petrotech)	318 131	261 799	-17.7
TOTAL 1/			-14.4

1/ Variación porcentual en terminos reales a precios de 2007

FUENTE: PERUPETRO

ELABORACIÓN: BCRP Sucursal Piura. Departamento de Estudios Económicos

En enero, la actividad industrial decreció en 6,6 por ciento respecto de análogo mes del año anterior, merced a la contracción de la manufactura primaria (-8,5 por ciento).

Producción manufacturera 1/

(Variación % real respecto al mismo periodo del año anterior)

Ramas de actividad	Estructura	ENERO
	porcentual 2014 2/	Var. %
MANUFACTURA PRIMARIA	96.4	-8.5
Derivados pesqueros	51.9	-41.4
Derivados de petróleo	38.2	43.3
Arroz pilado	5.8	-5.9
Oleína	0.5	-28.5
MANUFACTURA NO PRIMARIA	3.6	54.3
Jugos de fruta	0.2	n.d.
Harina de trigo	1.6	-27.7
Hilados de algodón	1.6	-1.8
Aceite esencial de limón	0.0	n.d.
Cáscara deshidratada de limón	0.2	59.2
Cemento	0.0	n.d.
SECTOR MANUFACTURA	100.0	-6.6

1/ Cifras preliminares.

2/ A precios de 1994.

Fuente: Empresas Industriales, PRODUCE y PETROPERÚ

- Fue determinante la caída en la producción de derivados pesqueros (-41,4 por ciento), en cuyo caso influyó la escasez de materia prima debido a condiciones marinas adversas en medio de la ocurrencia de un Fenómeno El Niño; en particular, retrocedió la producción de pescado congelado (-41,9 por ciento) y conservas de pescado (-76,2 por ciento).

Crecimiento de la manufactura

(Variación % real respecto al mismo mes del año anterior)

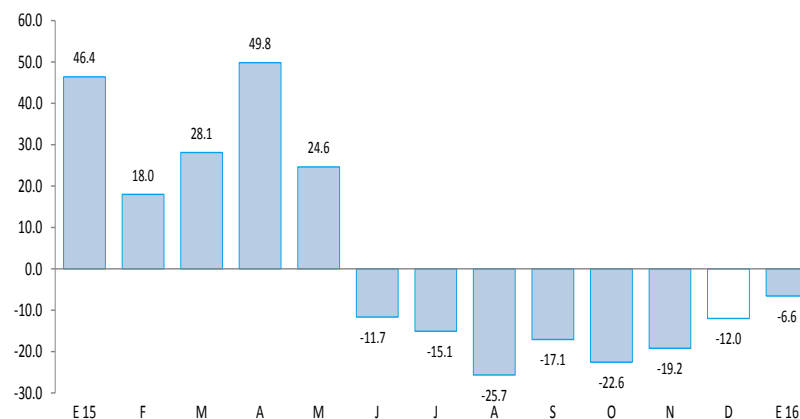

En el mes bajo análisis, los despachos de cemento crecieron en 2,5 por ciento con relación a similar período del año anterior, constituyendo el octavo mes consecutivo de crecimiento positivo, aunque a una tasa continuamente descendente desde octubre del año pasado. Este patrón de comportamiento está muy asociado a la ejecución de obras de prevención y mitigación por el Fenómeno El Niño.

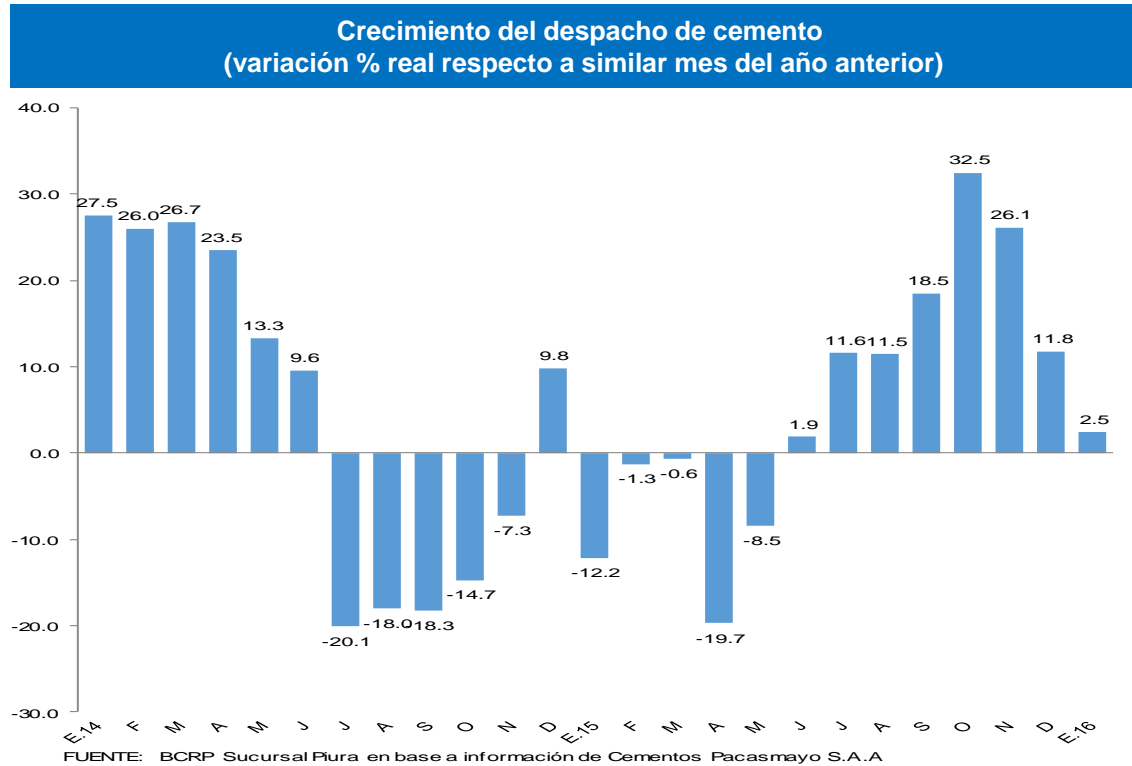

En enero, el crédito registró un aumento de 5,1 por ciento interanual, el cual significó un ritmo de crecimiento menor al observado en similar mes de 2014 (7,3 por ciento). Según tipo de moneda, el crédito en moneda nacional creció en 11,3 por ciento interanual, en tanto que el crédito en moneda extranjera disminuyó 17,0 por ciento. El 82,6 por ciento del crédito total fue otorgado en moneda nacional.

Crédito (Saldos a fin de periodo en millones de nuevos soles)				
	Saldos en millones de soles		Tasa de crecimiento (%)	
	Dic-15	Ene-16	Mes	12 Meses
POR TIPO DE CRÉDITO				
Empresas	3 603	3 414	-5.3	0.5
Personas	2 752	2 750	-0.1	11.4
Consumo	1 918	1 916	-0.1	12.3
Hipotecario	834	835	0.0	9.4
TOTAL	6 355	6 164	-3.0	5.1
POR TIPO DE MONEDA				
MN	5 134	5 095	-0.8	11.3
ME (Mill. US\$)	358	314	-12.4	-17.0

Fuente: SBS y AFP.

Elaboración: BCRP, Sucursal Piura. Departamento de Estudios Económicos.

- **La tasa de morosidad** registrada en diciembre del año pasado fue de 4,9 por ciento, 0,2 de punto porcentual menos respecto al mismo mes de 2014 pero por encima de la mora promedio a nivel nacional (2,8 por ciento). La morosidad de las cajas municipales fue de 7,5 por ciento; empresas financieras, 5,2 por ciento; banca múltiple, 4,4 por ciento; Edpymes, 4,1 por ciento; Banco de la Nación, 1,8 por ciento y Agrobanco, 0,7 por ciento.

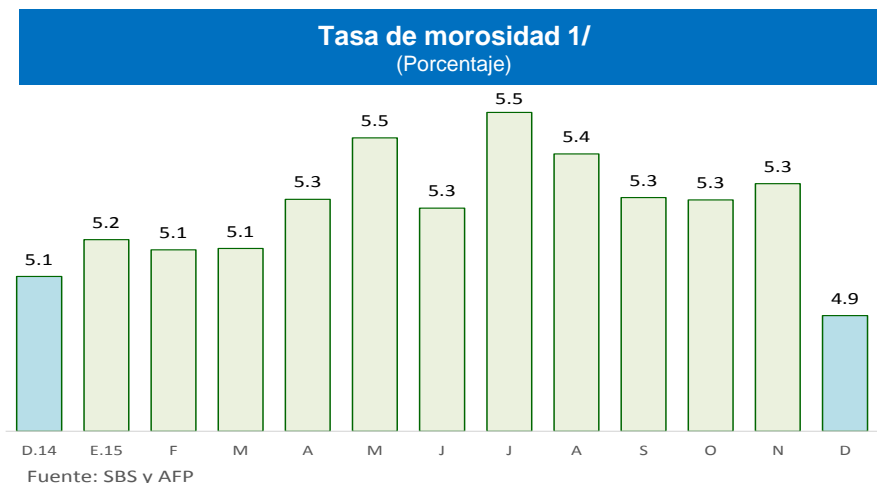
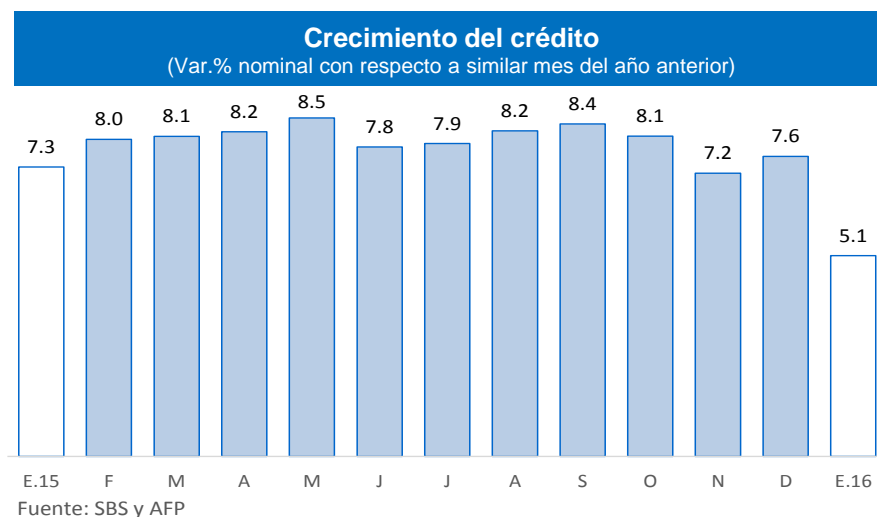

1/ Morosidad = (créditos vencidos + créditos en cobranza judicial) / colocaciones brutas.

En enero, los depósitos en las instituciones financieras aumentaron en 5,8 por ciento interanual. Por tipo de moneda, los depósitos en soles crecieron 5,0 por ciento interanual y los depósitos en moneda extranjera, en 7,8 por ciento. La tasa de dolarización de los depósitos fue de 29,3 por ciento.

Depósitos (SalDOS a fin de periodo en millones de nuevos soles)				
	SalDOS en millones de soles		Tasa de crecimiento (%)	
	Dic-15	Ene-16	Mes	12 Meses
POR TIPO DE DEPÓSITO				
Vista	971	960	-1.2	4.7
Ahorro	1 232	1 239	0.5	5.6
Aplazo	1 816	1 805	-0.6	6.6
TOTAL	4 020	4 003	-0.4	5.8
POR TIPO DE MONEDA				
MN	2 878	2 832	-1.6	5.0
ME (Mill. US\$)	335	344	2.6	7.8

Fuente: SBS y AFP.

Elaboración: BCRP, Sucursal Piura. Departamento de Estudios Económicos.

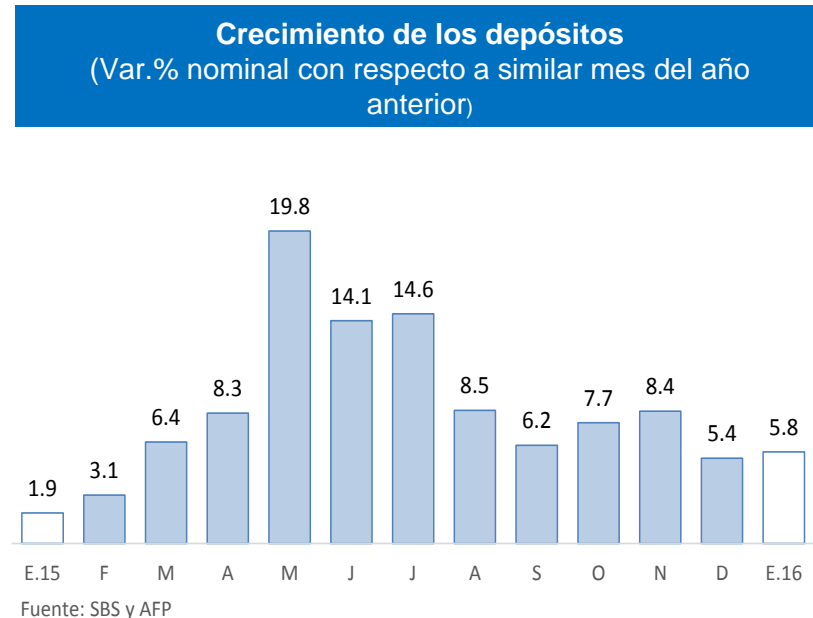

En enero, la inversión pública total bordeó los S/35 millones, resultando mayor en 77,1 por ciento, en términos reales, a la del mismo mes del año pasado. Este comportamiento obedeció a la expansión del gasto de capital del Gobierno Nacional (126,4 por ciento) y de los Gobiernos Locales (52,6 por ciento).

Inversión pública 1/ (En millones de nuevos soles)

	ENERO		
	2015	2016	Var.% real
Gobierno Nacional	10	23	126,4
Gobierno Regional	3	3	-24,2
Gobiernos locales	6	9	52,6
Inversión Pública	19	35	77,1

1/ Información actualizada al 31 de enero 2016.

2/ Comprende la adquisición de activos no financieros.

Fuente: Ministerio de Economía y Finanzas.

Elaboración: BCRP, Sucursal Piura. Departamento de Estudios Económicos.

- La inversión mensual del **Gobierno Nacional** se enfocó en infraestructura vial (S/.19,3 millones), que incluye obras como la rehabilitación del Eje Vial N° 01 Piura – Guayaquil (S/.2,3 millones) y la construcción de la segunda calzada de la carretera Piura – Paita (S/.10,8 millones). Además, se realizó el pago de concesiones viales por S/.6,2 millones.
- La mayor inversión en los **Gobiernos Locales** se debe principalmente al gasto en instalaciones educativas diversas (S/.1,6 millones) y en infraestructura vial (S/.1,6 millones).

Crecimiento de la inversión pública (Var.% real con respecto a similar mes del año anterior)

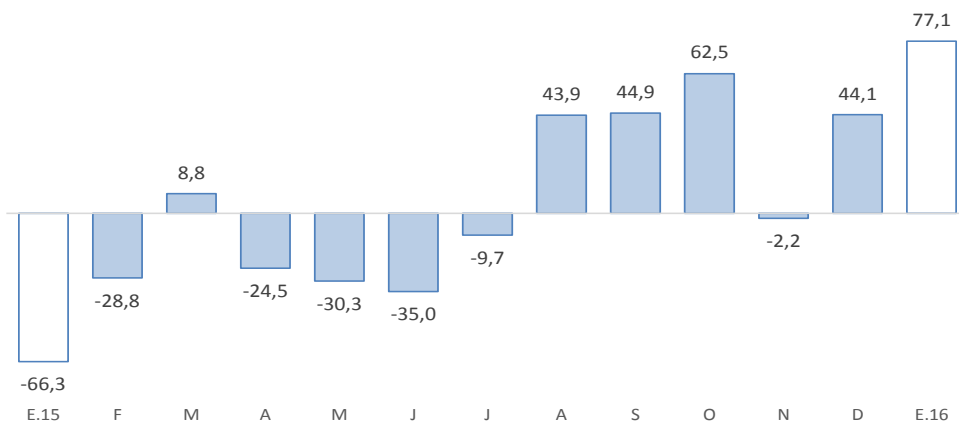

Fuente: BCRP-Departamento de Estadísticas Fiscales