



BANCO CENTRAL DE RESERVA DEL PERÚ

Lambayeque: Síntesis de Actividad Económica -Noviembre 2016-

**Departamento de Estudios Económicos
Sucursal Piura**

Martes, 31 de Enero del 2017

En noviembre, mostró un desempeño negativo. Así, el sector agropecuario decreció en 8,4 por ciento interanual y la pesca lo hizo en 89,3 por ciento.

Actividad Primaria

- En noviembre, **la actividad agropecuaria** decreció en 8,4 por ciento debido al retroceso en la producción de maíz amarillo duro (-17,9 por ciento) y caña de azúcar (-25,5 por ciento).
- La **pesca** destinada al consumo en estado fresco tuvo una caída de 89,3 por ciento respecto a similar mes del año anterior, siendo la caballa la especie de mayor desembarque.

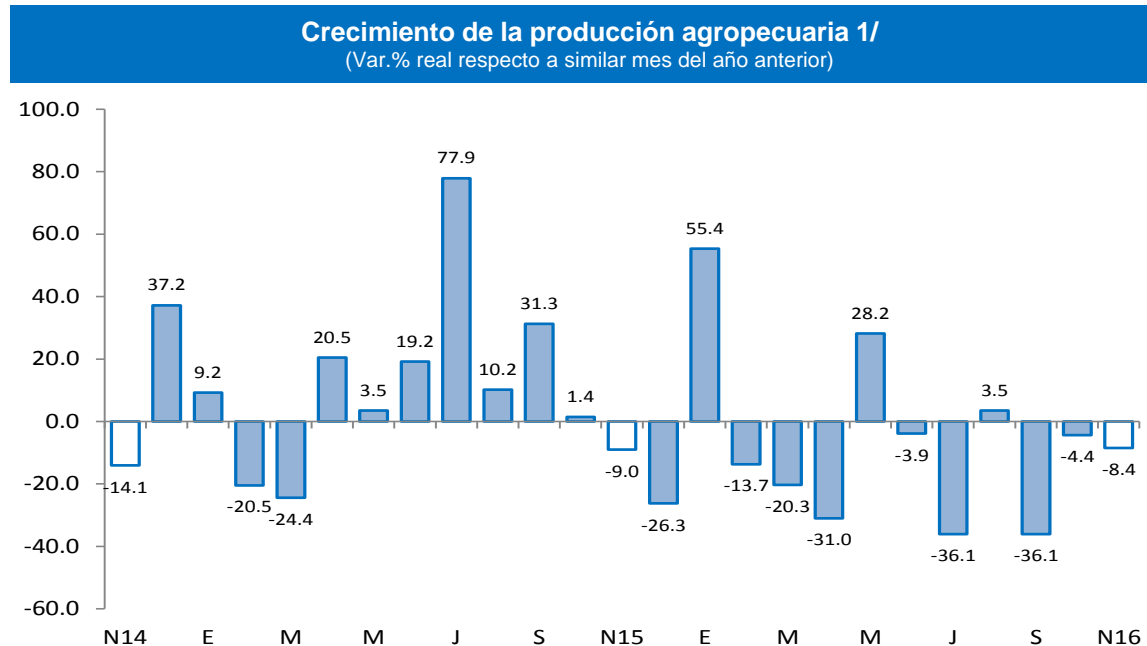

En cuanto a los otros indicadores de actividad económica en la región, se contrajeron la producción industrial (-21,1 por ciento), los despachos de cemento (-2,3 por ciento) y las exportaciones (-26,8 por ciento). En contraste, creció el crédito (7,6 por ciento).

- En noviembre, la **actividad manufacturera** decreció en 21,1 por ciento respecto de similar mes del año previo, debido básicamente a la caída en la producción de arroz pilado (-20,8 por ciento) y azúcar (-21,1 por ciento).
- En el mes bajo análisis, **los despachos de cemento** se redujeron en 2,3 por ciento interanual.
- En el mes bajo análisis, **las exportaciones** registraron una caída de 26,8 por ciento interanual debido al retroceso en las exportaciones tradicionales (-16,4 por ciento) y en las no tradicionales (-31,2 por ciento).
- El crédito** aumentó 7,6 por ciento respecto a análogo mes del año pasado. El financiamiento a empresas se expandió en 9,9 por ciento y a personas, en 4,4 por ciento.
- Por su parte, **la inversión pública** disminuyó 39,2 por ciento, en términos reales, respecto de noviembre 2015, debido al menor gasto de capital registrado en los tres niveles de gobierno.

Otros indicadores de actividad económica

(Variación % respecto a similar mes del año anterior)

	May.16	Jun.16	Jul.16	Ago.16	Set.16	Oct.16	Nov.16
Producción industrial 1/	↑ 15,4	↑ 13,4	↑ 2,8	↑ 2,3	↓ -18,2	↓ -20,2	↓ -21,1
Despachos de cemento 1/	↑ 13,3	↑ 10,0	↑ 13,2	↑ 19,0	↑ 1,4	↓ -13,5	↓ -2,3
Exportaciones 2/	↓ -30,2	↓ -24,4	↓ -30,6	↑ 16,3	↓ -7,0	↓ -16,8	↓ -26,8
Crédito total 2/	↑ 6,8	↑ 8,5	↑ 6,9	↑ 6,3	↑ 6,8	↑ 6,8	↑ 7,6
Inversión pública 1/	↓ -59,5	↓ -13,6	↓ -22,0	↓ -20,6	↑ 35,2	↑ 57,7	↓ -39,2

1/ En términos reales.

2/ En términos nominales.

Fuentes: BCRP-Sucursales, SBS y MEF.

En noviembre, la actividad agropecuaria decreció en 8,4 por ciento debido básicamente al retroceso en la producción de maíz amarillo duro (-17,9 por ciento) y caña de azúcar (-25,5 por ciento). En el caso de la caña de azúcar, incidió en parte el hecho de que a inicios del año se cosechara la planta a una edad temprana en previsión de la ocurrencia de un fenómeno El Niño severo, el cual finalmente no llegó a concretarse.

Producción de principales productos agropecuarios 1/ (Toneladas)

Subsectores	Estructura Porcentual 2013 2/	NOVIEMBRE			ENERO-NOVIEMBRE		
		2015	2016	Var.%	2015	2016	Var.%
AGRÍCOLA	86,64			-16,6			-8,9
Orientada al mercado externo y agroindustria 2/	43,37			-21,4			-9,8
Algodón	1,02	0	0	n.d.	11 671	0	-100,0
Café	0,32	0	0	n.d.	863	1 276	47,9
Caña de Azúcar	17,22	257 032	191 542	-25,5	1 855 168	2 078 799	12,1
Frijol Caupí	0,13	179	236	31,8	2 242	1 222	-45,5
Maíz Amarillo Duro	16,12	11 374	9 343	-17,9	125 728	94 098	-25,2
Mango	2,79	302	0	-100,0	32 106	49 691	54,8
Maracuyá	0,45	1 555	1 849	18,9	12 108	9 154	-24,4
Páprika	2,70	176	86	-51,1	498	3 842	671,5
Piquillo	2,62	0	0	n.d.	8 019	6 059	-24,4
Orientada al mercado interno	43,26			-1,6			-8,2
Arroz	34,94	0	0	n.d.	440 533	400 926	-9,0
Camote	2,38	7 061	5 032	-28,7	27 913	23 587	-15,5
Cebolla	0,95	965	842	-12,7	12 692	15 492	22,1
Frijol G/S	0,23	461	786	70,5	1 015	1 736	71,0
Frijol Palo Verde	0,04	876	1 559	78,0	6 912	6 860	-0,8
Limón	1,86	4 815	4 347	-9,7	50 692	42 713	-15,7
Maíz Amiláceo	0,48	1 568	1 557	-0,7	6 828	5 052	-26,0
Maíz Choclo	1,05	416	867	108,4	21 841	24 166	10,6
Papa	0,24	0	0	n.d.	3 464	2 083	-39,9
Tomate	0,78	1 613	677	-58,0	11 202	9 798	-12,5
Trigo	0,11	0	0	n.d.	1 133	1 688	49,0
Yuca	0,20	820	1 125	37,2	4 737	5 902	24,6
PECUARIO	13,36			18,2			4,5
Carne de Ave 3/	2,60	1 373	1 960	42,8	19 136	21 159	10,6
Huevo	3,94	581	630	8,5	7 243	6 716	-7,3
Carne de vacuno 3/	1,82	524	534	2,0	5 851	5 794	-1,0
Leche	3,65	4 516	4 531	0,3	47 766	49 932	4,5
Carne de Ovino 3/	0,50	125	144	15,2	1 326	1 334	0,6
Carne de Porcino 3/	0,58	147	162	9,7	1 784	1 774	-0,6
Carne de Caprino 3/	0,27	70	60	-14,4	803	804	0,1
SECTOR AGROPECUARIO	100,00			-8,4			-6,6

1/ Cifras preliminares

2/ A precios de 2007

3/ Peso neto

Fuente: Ministerio de Agricultura y Riego

Elaboración: BCRP, Sucursal Plura. Departamento de Estudios Económicos

- En lo que va del año, la actividad agropecuaria se contrajo en 6,6 por ciento a raíz del desempeño negativo del arroz (-9,0 por ciento), maíz amarillo duro (-25,2 por ciento) y algodón (-100,0 por ciento) que contrarrestó la mayor producción de caña de azúcar (12,1 por ciento), páprika (671,5 por ciento) y mango (54,8 por ciento).

- En el transcurso de la campaña agrícola 2016-2017 (agosto-noviembre), se han instalado 9,7 miles de hectáreas de cultivos transitorios, lo que supone una disminución del 26,0 por ciento respecto de la campaña anterior. Esto responde básicamente a la menor siembra de arroz (-15,4 por ciento) y maíz amarillo duro (-54,5 por ciento). La relativa escasez del recurso hídrico condicionó las decisiones de siembra de los agricultores, particularmente de arroz que es un cultivo exigente en agua. Así, la represa de Tinajones almacenaba 38,4 millones de m³ a fines de noviembre (12,5 por ciento de su capacidad efectiva actual).



En noviembre, la actividad pesquera destinada al consumo en estado fresco tuvo una caída de 89,3 por ciento respecto a similar mes del año anterior. No obstante, durante los once primeros meses del año el sector creció en 12,6 por ciento respecto de análogo período del año pasado, siendo la caballa y el bonito las especies predominantes.

Producción pesquera 1/ (En TM)						
	NOVIEMBRE			ENERO -NOVIEMBRE		
	2015	2016	Var.%1/	2015	2016	Var.%1/
CONSUMO HUMANO DIRECTO						
Fresco	2 559	281		15 523	19 978	
TOTAL			-89,3			12,6

1/ Variación en términos reales a precios de 2007.

Fuente: Gerencia Regional de la Producción - Lambayeque

Elaboración: BCRP Sucursal Piura. Departamento de Estudios Económicos

En noviembre, la actividad manufacturera decreció en 21,1 por ciento respecto de similar mes del año previo, debido básicamente a la caída en la producción de arroz pilado (-20,8 por ciento) y azúcar (-21,1 por ciento). En el arroz, la disminución se debe a que las cosechas se adelantaron el 2016 por lo que se procesó con mayor anticipación; no obstante, hubo también algunas dificultades en el abastecimiento proveniente del nororiente por la presencia de la enfermedad del añublo bacteriano.

Producción manufacturera 1/

(Variación % real respecto al mismo periodo del año anterior)

Ramaz de actividad	Estructura porcentual 2014 2/	Variación porcentual anual (%)	
		Noviembre	Enero- Noviembre
MANUFACTURA PRIMARIA	97,6	-20,9	-1,5
Arroz pilado	61,7	-20,8	-9,7
Azúcar	35,9	-21,1	16,3
MANUFACTURA NO PRIMARIA	2,4	-27,6	20,1
Café soluble	0,3	-31,2	32,5
Jugos de fruta	1,7	-32,0	16,0
Aceite esencial de limón	0,3	-100,0	100,0
Cáscara deshidratada de limón	0,0	292,3	38,7
Alcohol etílico	0,1	-50,1	1,3
SECTOR MANUFACTURA	100,0	-21,1	-0,7

1/ Cifras preliminares.

2/ A precios de 2007.

3/ En puntos porcentuales.

Fuente: Empresas Industriales y MINAGRI

- En lo que va del año, la actividad industrial disminuyó en 0,7 por ciento debido a la menor producción de arroz pilado (-9,7 por ciento), lo cual fue parcialmente compensado por el crecimiento en azúcar (16,3 por ciento); en este último caso fue determinante el incremento en la producción de las empresas Tumán y Pomalca, que no registraron el grado de conflictividad social (huelgas) observado el año previo.

Crecimiento de la manufactura

(Variación % real respecto al mismo mes del año anterior)

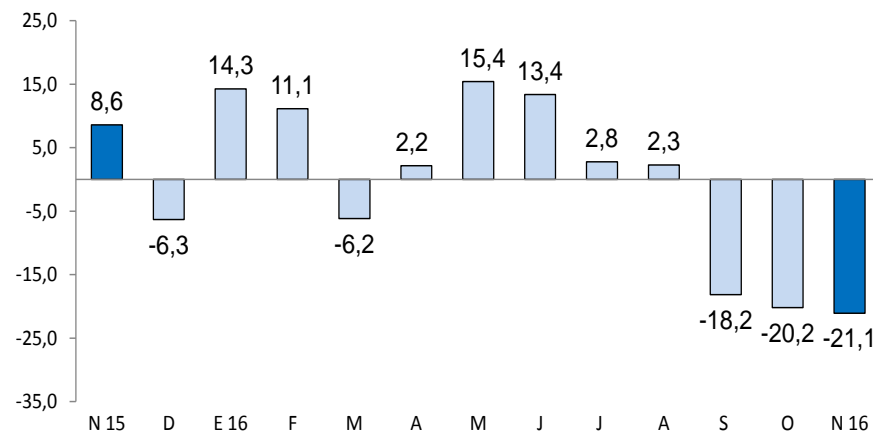

En noviembre, los despachos de cemento disminuyeron en 2,3 por ciento respecto a noviembre de 2015. No obstante, durante enero-noviembre, tales despachos se expandieron en 11,2 por ciento respecto de similar período del año previo.

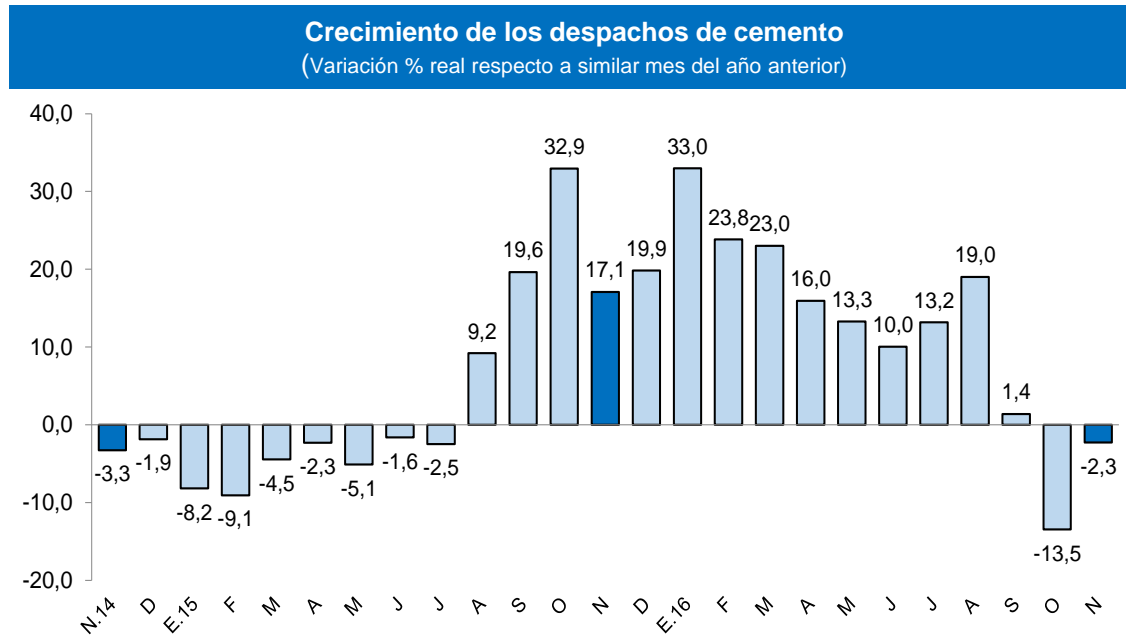

FUENTE: BCRP Sucursal Piura en base a información de Cementos Pacasmayo S.A.A

En noviembre, el empleo en la ciudad de Chiclayo, en empresas privadas formales de 10 a más trabajadores, presentó una expansión del 2,4 por ciento con relación a análogo mes del año anterior. Este comportamiento se debió a la mayor contratación de trabajadores en los sectores extractivo (7,5 por ciento interanual) y manufacturero (7,3 por ciento).

Ciudad de Chiclayo: Índice mensual de empleo en empresas privadas formales de 10 a más trabajadores por rama de actividad económica

(Octubre 2010=100)

Sectores	Noviembre			Enero-Noviembre		
	2015	2016	Var.%	2015	2016	Var.%
Extractiva 2/	142,6	153,4	7,5	147,4	152,3	3,4
Industria manufacturera	96,0	102,9	7,3	91,7	99,9	8,9
Comercio	106,6	103,5	-2,9	107,9	104,6	-3,0
Transporte, almacenes y comunicaciones	103,8	104,4	0,6	106,6	101,1	-5,1
Servicios 3/	110,9	113,0	2,0	100,9	103,2	2,3
Total	108,61	111,18	2,37	104,43	106,48	1,96

Nota: La información corresponde al primer día de cada mes.

1/ Cifras preliminares.

2/ Conformada por las subramas agricultura, pesca y minería.

3/ Comprende las subramas servicios a empresas, restaurantes y hoteles, instituciones financieras, enseñanza, servicios sociales; electricidad, gas y agua.

Fuente: MTPE - Encuesta Nacional de Variación del Empleo (ENVME)

Elaboración: BCRP, Sucursal Piura. Departamento de Estudios Económicos.

Ciudad de Chiclayo: Crecimiento del empleo formal urbano

(Var.% con respecto a similar mes del año anterior)

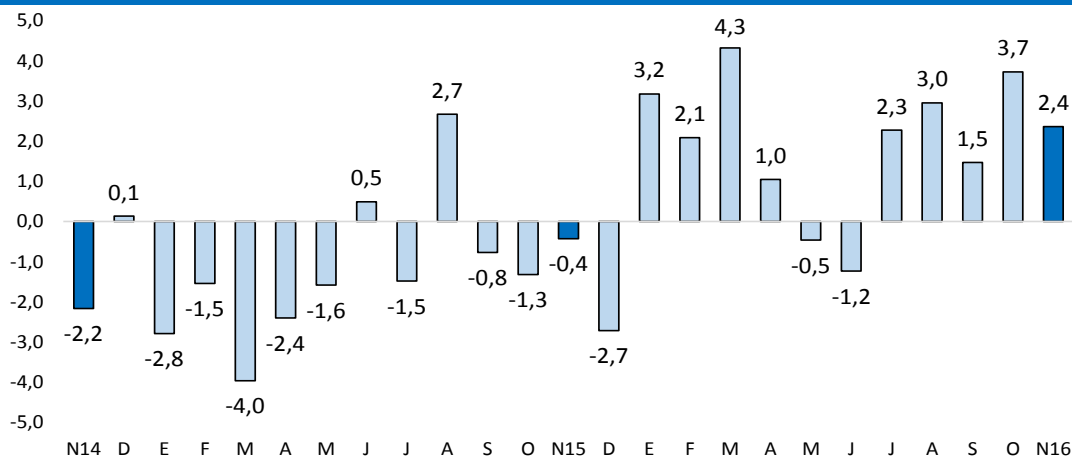

Fuente: Ministerio de Trabajo y Promoción del Empleo

En noviembre, el crédito registró un aumento de 7,6 por ciento interanual, lo cual significó un ritmo de crecimiento menor al observado en similar mes del año previo (8,9 por ciento). Por tipo de moneda, el crédito en soles creció en 9,3 por ciento interanual y disminuyó 5,3 por ciento en moneda extranjera. El 90,0 por ciento del crédito fue otorgado en moneda nacional.

Crédito

(Saldos a fin de periodo en millones de soles)

	Saldos en millones de soles con TCF 1/		Tasa de crecimiento (%)	
	Oct-16	Nov-16	Mes	12 Meses
POR TIPO DE CRÉDITO				
Empresas	3 419	3 447	0,8	9,9
Personas	2 335	2 344	0,4	4,4
TOTAL	5 754	5 790	0,6	7,6
POR TIPO DE MONEDA				
MN	5 143	5 213	1,4	9,3
ME (Mill. US\$)	179	169	-5,5	-5,3

1/ TCF = Tipo de Cambio Fijo (S/ 3,41 por US\$)

Fuente: SBS y AFP.

Elaboración: BCRP - Sucursal Piura. Departamento de Estudios Económicos.

- **La tasa de morosidad** en octubre último fue 5,1 por ciento; 0,5 puntos porcentuales más respecto al mismo mes de 2015; asimismo, se situó por encima del promedio nacional (3,3 por ciento). La morosidad de las cajas rurales fue de 5,4 por ciento; empresas financieras, 5,7 por ciento; banca múltiple, 5,4 por ciento; cajas municipales, 4,1 por ciento; Edpymes, 3,9 por ciento; Agrobanco, 7,0 por ciento y Banco de la Nación, 1,0 por ciento.

Crecimiento del crédito

(Var.% nominal con respecto a similar mes del año anterior)

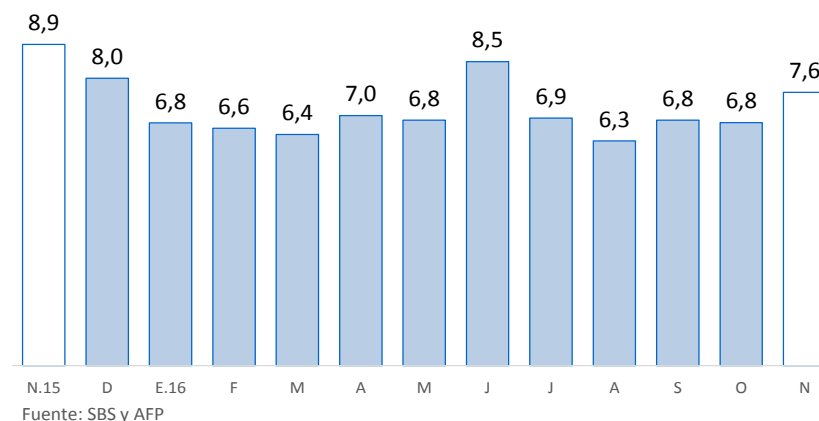

Tasa de morosidad 1/

(Porcentaje)

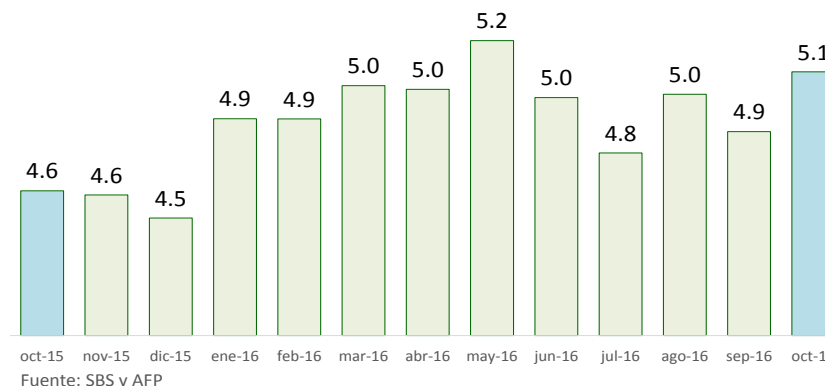

1/ Morosidad = (créditos vencidos + créditos en cobranza judicial) / colocaciones brutas.

En noviembre, los depósitos en las instituciones financieras aumentaron 10,4 por ciento interanual, lo que supuso un incremento respecto de la tasa de similar mes del año previo (1,0 por ciento). Por tipo de moneda, los depósitos en soles crecieron 13,8 por ciento interanual, mientras que las captaciones en moneda extranjera aumentaron en solo 0,4 por ciento. La tasa de dolarización de los depósitos fue de 23,0 por ciento.

Depósitos (Saldos a fin de periodo en millones de soles)				
	Saldos en millones de soles con TCF 1/		Tasa de crecimiento (%)	
	Oct-16	Nov-16	Mes	12 Meses
POR TIPO DE DEPÓSITO				
Vista	478	496	3,7	16,7
Ahorro	1 132	1 125	-0,6	11,1
Plazo	852	875	2,7	6,3
TOTAL	2 462	2 496	1,4	10,4
POR TIPO DE MONEDA				
MN	1 875	1 921	2,4	13,8
ME (Mill. US\$)	172	169	-2,0	0,4

1/ TCF = Tipo de Cambio Fijo (S/ 3,41 por US\$)

Fuente: SBS y AFP.

Elaboración: BCRP - Sucursal Piura. Departamento de Estudios Económicos.

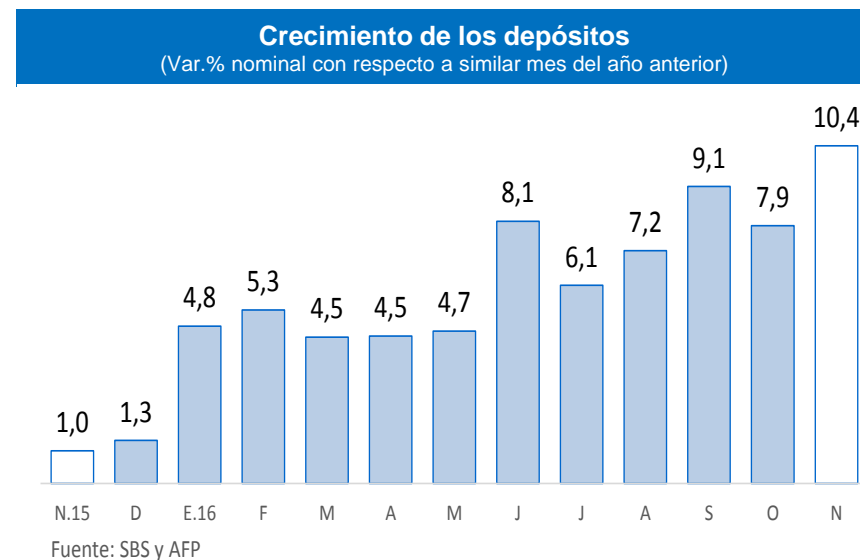

En el mes bajo análisis, la inversión pública correspondiente a los tres niveles de gobierno totalizó S/ 36,4 millones y disminuyó 39,2 por ciento, en términos reales, respecto de similar mes del año pasado, debido a la caída en los tres niveles: Gobierno Nacional (-12,4 por ciento), Gobierno Regional (-50,8 por ciento) y Gobiernos locales (-39,7 por ciento).

Inversión pública 1/ (En millones de soles)						
	NOVIEMBRE			ENERO - NOVIEMBRE		
	2015	2016	Var.% real	2015	2016	Var.% real
Gobierno Nacional	10	9	-12,4	97	52	-48,1
Gobierno Regional	23	12	-50,8	253	249	-5,2
Gobiernos locales	25	15	-39,7	196	224	10,7
Inversión Pública	58	36	-39,2	546	525	-7,1

1/ Información actualizada al 30 de noviembre 2016

2/ Comprende el gasto en remuneraciones, pensiones, bienes y servicios.

Fuente: MEF.

Elaboración: BCRP - Sucursal Piura. Departamento de Estudios Económicos.

- En cuanto al avance de la inversión pública, al término de noviembre, se ubica en 43,7 por ciento del Presupuesto Institucional Modificado (PIM), ascendente a S/ 1 201 millones, correspondiendo al Gobierno Nacional una ejecución del 13,8 por ciento, al Gobierno Regional 70,4 por ciento y a los Gobiernos Locales 47,7 por ciento

- La menor inversión mensual del **Gobierno Nacional** (-12,4 por ciento) se dio en instalaciones educativas (S/ 3,5 a S/ 0,5 millones), lo cual fue parcialmente compensado por el aumento en la inversión de infraestructura vial (S/ 0,3 a S/ 2,9 millones).

- En el caso de la inversión del **Gobierno Regional**, la disminución de 50,8 por ciento se debe a la menor inversión en instalaciones educativas, principalmente en el mejoramiento del servicio educativo del colegio militar Elías Aguirre de Chiclayo (De 9,4 a S/ 1,2 millones).

- Finalmente, la menor inversión de los **Gobiernos Locales** (-39,7 por ciento) proviene de la menor inversión en infraestructura agrícola (De S/ 2,5 a cero), en instalaciones educativas (De S/ 3,5 a S/ 1,6 millones) y en agua y saneamiento (De S/ 9,0 a S/ 7,3 millones). En noviembre, destaca el mejoramiento y ampliación de los sistemas de agua potable y alcantarillado de la localidad de Pacora - Lambayeque (S/ 4,9 millones).

Crecimiento de la inversión pública (Var.% real con respecto a similar mes del año anterior)

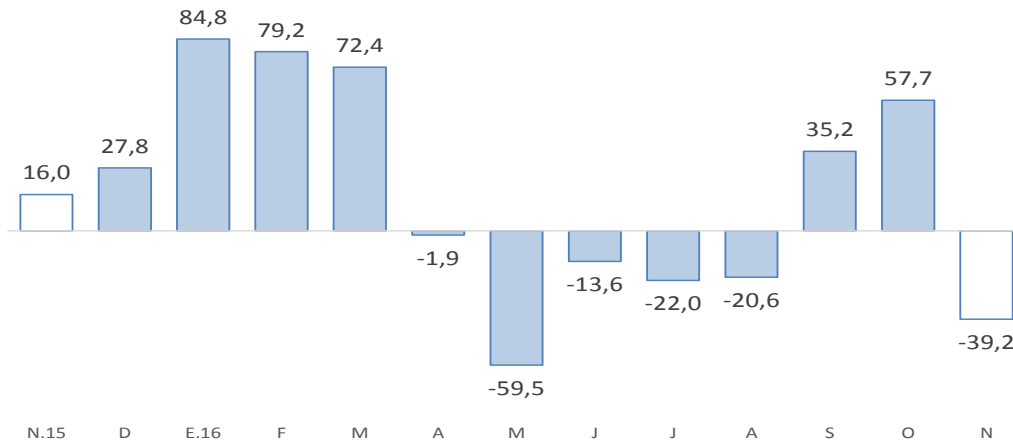

Fuente: MEF