



BANCO CENTRAL DE RESERVA DEL PERÚ

Lambayeque: Síntesis de Actividad Económica -Octubre 2016-

**Departamento de Estudios Económicos
Sucursal Piura**

Viernes, 30 de Diciembre del 2016

En octubre, la actividad primaria mostró un desempeño negativo. Así, el sector agropecuario decreció en 4,4 por ciento interanual y la pesca lo hizo en 77,9 por ciento.

Actividad Primaria

- En octubre, la **actividad agropecuaria** decreció en 4,4 por ciento debido básicamente al retroceso en la producción de maíz amarillo duro (-17,4 por ciento) y caña de azúcar (-15,6 por ciento).
- La **pesca** destinada al consumo en estado fresco tuvo una caída de 77,9 por ciento respecto a similar mes del año anterior, siendo la caballa la especie de mayor desembarque.

Crecimiento de la producción agropecuaria 1/
(Var.% real respecto a similar mes del año anterior)

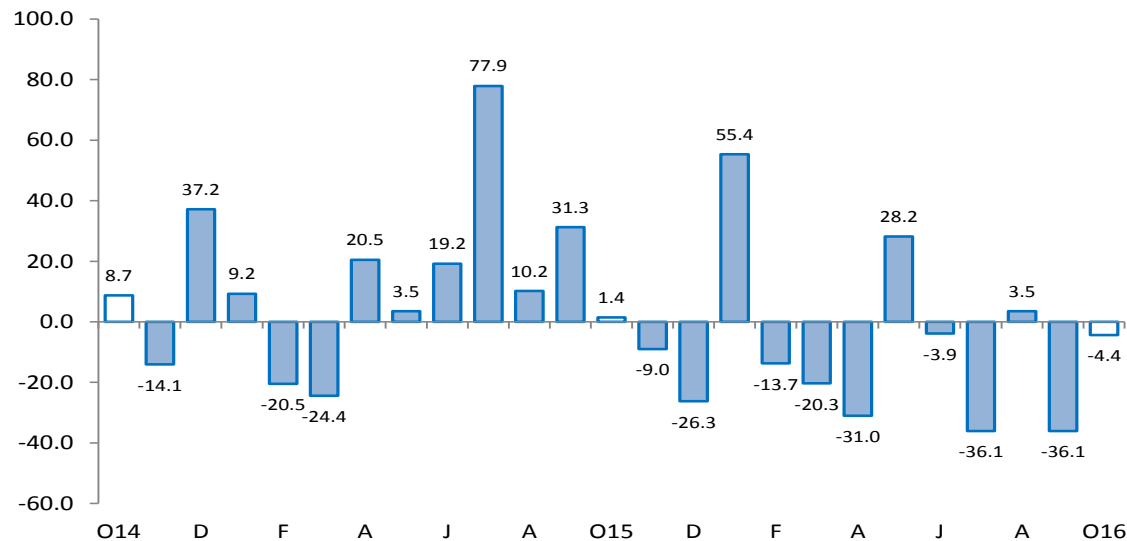

En cuanto a los otros indicadores de actividad económica en la región, se expandieron los arribos a establecimientos de hospedaje (10,0 por ciento), crédito (6,8 por ciento) e inversión pública (57,7 por ciento). En contraste, se contrajeron la producción manufacturera (-20,2 por ciento), los despachos de cemento (-13,5 por ciento) y las exportaciones (-16,8 por ciento).

- En octubre, la **actividad manufacturera** decreció en 20,2 por ciento respecto de similar mes del año previo, debido básicamente a la caída en la producción de arroz pilado (-29,0 por ciento) y azúcar (-5,3 por ciento).
- En el mes bajo análisis, **los despachos de cemento** decrecieron en 13,5 por ciento interanual.
- Los arribos a establecimientos de hospedaje** aumentaron en 10,0 por ciento respecto de octubre del año anterior. Este resultado obedeció a la mayor llegada de visitantes nacionales (11,2 por ciento de incremento interanual) que contrarrestó la menor afluencia de extranjeros (-6,3 por ciento).
- En el mes bajo análisis, **las exportaciones** registraron una caída de 16,8 por ciento interanual debido al retroceso en las exportaciones tradicionales (-16,8 por ciento) y en las no tradicionales (-16,8 por ciento).
- El crédito** aumentó 6,8 por ciento respecto a análogo mes del año pasado. El financiamiento a empresas se expandió en 7,6 por ciento y a personas, en 5,6 por ciento.
- Por su parte, **la inversión pública** aumentó 57,7 por ciento, en términos reales, respecto de similar período del año pasado, debido al notable incremento en la inversión del Gobierno Regional (236,5 por ciento).

Otros indicadores de actividad económica

(Variación % respecto a similar mes del año anterior)

	May.16	Jun.16	Jul.16	Ago.16	Set.16	Oct.16
Producción industrial 1/	↑ 15,4	↑ 13,4	↑ 2,8	↑ 2,3	↓ -18,2	↓ -20,2
Despachos de cemento 1/	↑ 13,3	↑ 10,0	↑ 13,2	↑ 19,0	↑ 1,4	↓ -13,5
Arribos a establecimientos de hospedaje 1	↓ -8,3	↑ 2,7	↑ 9,3	↑ 1,3	↑ 2,3	↑ 10,0
Exportaciones 2/	↓ -30,2	↓ -24,4	↓ -30,6	↑ 16,3	↓ -7,0	↓ -16,8
Crédito total 2/	↑ 6,8	↑ 8,5	↑ 6,9	↑ 6,3	↑ 6,8	↑ 6,8
Inversión pública 1/	↓ -59,5	↓ -13,6	↓ -22,0	↓ -20,6	↑ 35,2	↑ 57,7

1/ En términos reales.

2/ En términos nominales.

Fuentes: BCRP-Sucursales, SBS y MEF.

En octubre, la actividad agropecuaria decreció en 4,4 por ciento debido básicamente al retroceso en la producción de maíz amarillo duro (-17,4 por ciento) y caña de azúcar (-15,6 por ciento). En el primer caso, hubo una disminución en las siembras a raíz de malos resultados en la campaña anterior debido a factores fitosanitarios adversos. En relación con la caña de azúcar, incidió en parte el hecho de que a inicios del año se cosechara la planta a una edad temprana en previsión de la ocurrencia de un fenómeno El Niño severo, el cual finalmente no llegó a concretarse.

Producción de principales productos agropecuarios 1/

(Toneladas)

Subsectores	Estructura Porcentual 2013 2/	OCTUBRE			ENERO-OCTUBRE		
		2015	2016	Var.%	2015	2016	Var.%
AGRÍCOLA	86,64			-14,5			-8,5
Orientada al mercado externo y agroindustria 2/	43,37			-17,0			-8,6
Algodón	1,02	0	0	n.d.	11 671	0	-100,0
Café	0,32	150	190	26,7	863	1 276	47,9
Caña de Azúcar	17,22	251 822	212 565	-15,6	1 598 136	1 887 257	18,1
Frijol Caupí	0,13	434	125	-71,2	2 063	986	-52,2
Maíz Amarillo Duro	16,12	22 242	18 371	-17,4	114 354	84 755	-25,9
Mango	2,79	0	0	n.d.	31 804	49 691	56,2
Maracuyá	0,45	1 644	1 536	-6,6	10 553	7 305	-30,8
Páprika	2,70	124	43	-65,3	322	3 756	1 066,5
Piquillo	2,62	0	1 359	n.d.	8 019	6 059	-24,4
Orientada al mercado interno 2/	43,26			-2,5			-8,4
Arroz	34,94	0	0	n.d.	440 533	400 926	-9,0
Camote	2,38	6 020	5 464	-9,2	20 852	18 555	-11,0
Cebolla	0,95	904	1 513	67,4	11 727	14 650	24,9
Frijol G/S	0,23	252	346	37,3	554	950	71,5
Frijol Palo Verde	0,04	1 187	1 639	38,1	6 036	5 301	-12,2
Limón	1,86	4 746	5 203	9,6	45 877	38 366	-16,4
Maíz Amiláceo	0,48	750	176	-76,5	5 260	3 495	-33,6
Maíz Choclo	1,05	3 036	1 774	-41,6	21 425	23 299	8,7
Papa	0,24	62	315	408,1	3 464	2 083	-39,9
Tomate	0,78	1 286	953	-25,9	9 589	9 121	-4,9
Trigo	0,11	0	0	n.d.	1 133	1 688	49,0
Yuca	0,20	779	1 806	131,8	3 917	4 777	22,0
PECUARIO	13,36			42,9			3,3
Carne de Ave 3/	2,60	1 468	2 479	68,8	17 763	19 199	8,1
Huevo	3,94	621	663	6,7	6 662	6 086	-8,6
Carne de vacuno 3/	1,82	549	548	-0,2	5 327	5 260	-1,3
Leche	3,65	2 750	4 595	67,1	43 250	45 401	5,0
Carne de Ovino 3/	0,50	125	143	14,0	1 200	1 189	-0,9
Carne de Porcino 3/	0,58	167	173	3,8	1 636	1 612	-1,5
Carne de Caprino 3/	0,27	77	73	-4,7	733	744	1,5
SECTOR AGROPECUARIO	100,00			-4,4			-6,5

1/ Cifras preliminares

2/ A precios de 2007

3/ Peso neto

Fuente: Ministerio de Agricultura y Riego

Elaboración: BCRP, Sucursal Plura. Departamento de Estudios Económicos

- En lo que va del año, la actividad agropecuaria se contrajo en 6,5 por ciento a raíz del desempeño negativo del arroz (-9,0 por ciento), maíz amarillo duro (-25,9 por ciento) y algodón (-100,0 por ciento) que contrarrestó la mayor producción de caña de azúcar (18,1 por ciento), páprika (1 066,5 por ciento) y mango (56,2 por ciento).

- En el transcurso de la campaña agrícola 2016-2017 (agosto-octubre), se han instalado hasta el momento 8,9 miles de hectáreas de cultivos transitorios, lo que supone una disminución del 24,7 por ciento respecto de la campaña anterior. Esto responde básicamente a la menor siembra de arroz (-15,4 por ciento) y maíz amarillo duro (-53,6 por ciento). La relativa escasez del recurso hídrico condicionó las decisiones de siembra de los agricultores, particularmente de arroz que es un cultivo exigente en agua. Así, la represa de Tinajones almacenaba 45,4 millones de m³ a fines de octubre, lo que equivale a sólo el 14,7 por ciento de su capacidad efectiva actual y a una caída del 76,8 por ciento respecto de la disponibilidad de igual mes del año previo.

En octubre, la actividad pesquera destinada al consumo en estado fresco tuvo una caída de 77,9 por ciento respecto a similar mes del año anterior, siendo la caballa la especie de mayor desembarque. No obstante, durante los diez primeros meses del año el sector creció en 31,1 por ciento respecto de análogo período del año pasado, siendo la caballa y el bonito las especies predominantes.

Producción pesquera 1/ (En TM)						
	OCTUBRE			ENERO -OCTUBRE		
	2015	2016	Var.%1/	2015	2016	Var.%1/
CONSUMO HUMANO DIRECTO						
Fresco	2 236	466		12 964	19 697	
TOTAL			-77,9			31,1

1/ Variación en términos reales a precios de 2007.

Fuente: Gerencia Regional de la Producción - Lambayeque

Elaboración: BCRP Sucursal Piura. Departamento de Estudios Económicos

En octubre, la actividad manufacturera decreció en 20,2 por ciento respecto de similar mes del año previo, debido básicamente a la caída en la producción de arroz pilado (-29,0 por ciento) y azúcar (-12,0 por ciento). En el caso del primero de estos productos, incide el hecho de que las cosechas del cereal estuvieron más adelantadas este año de modo que se procesó también con mayor anticipación. En lo relativo a la industria azucarera, influye el hecho de que, a inicios del año, ante la amenaza de un fenómeno El Niño, se adelantaron cosechas de caña y esto estaría impactando en la actualidad en una merma en la producción de este cultivo.

Producción manufacturera 1/

(Variación % real respecto al mismo periodo del año anterior)

Ramas de actividad	Estructura porcentual 2014 2/	OCTUBRE	ENERO - OCTUBRE
		Var. %	Var. %
MANUFACTURA PRIMARIA	97,6	-21,4	0,8
Arroz pilado	61,7	-29,0	-8,7
Azúcar	35,9	-12,0	23,0
MANUFACTURA NO PRIMARIA	2,4	47,3	24,0
Café soluble	0,3	34,6	41,1
Jugos de fruta	1,7	63,7	18,8
Aceite esencial de limón	0,3	n.d	102,3
Cáscara deshidratada de limón	0,0	194,2	33,4
Alcohol etílico	0,1	-10,1	14,3
SECTOR MANUFACTURA	100,0	-20,2	1,6

1/ Cifras preliminares.

2/ A precios de 2007.

3/ En puntos porcentuales.

Fuente: Empresas Industriales y MINAGRI

- En lo que va del año, la actividad industrial creció en 1,6 por ciento impulsada por la rama fabril azucarera que se expandió en 23,0 por ciento; en este caso fue determinante el incremento en la producción de las empresas Tumán y Pomalca, que no registraron el grado de conflictividad social (huelgas) observado el año pasado.

Crecimiento de la manufactura

(Variación % real respecto al mismo mes del año anterior)



En el mes bajo análisis, los despachos de cemento tuvieron una caída de 13,5 por ciento en relación con octubre de 2015. No obstante, durante los diez primeros meses del año, tales despachos se expandieron en 12,8 por ciento respecto de similar período del año previo.

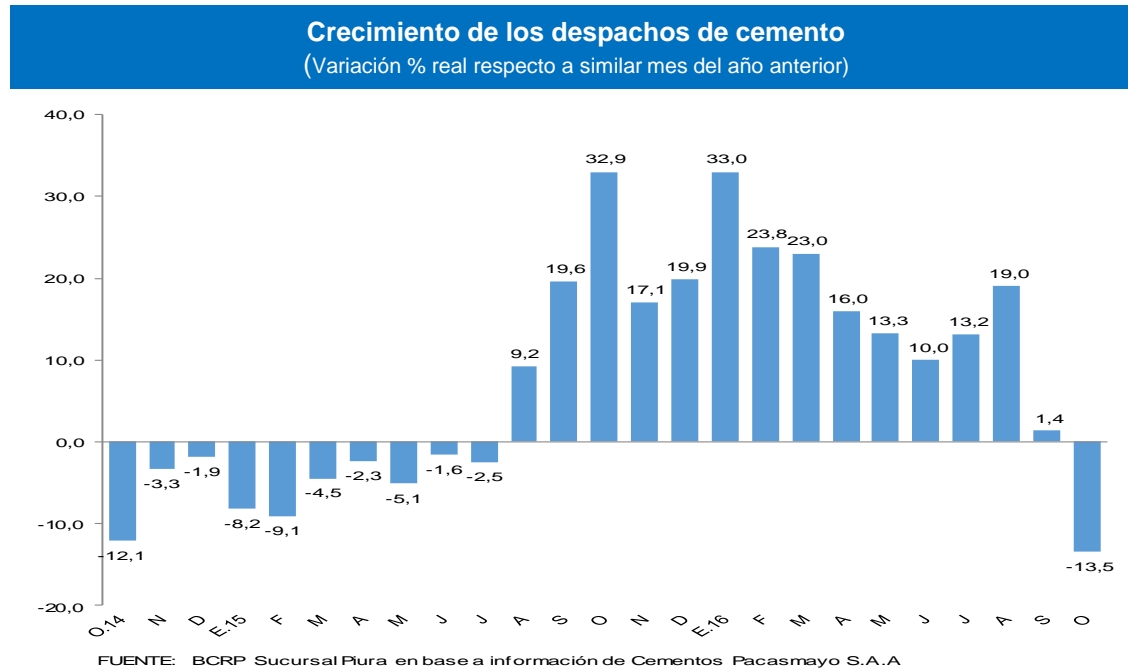

En octubre, el número de arribos a establecimientos de hospedaje aumentó en 10,0 por ciento respecto de similar mes del año anterior.

CRECIMIENTO DE ARRIBOS A ESTABLECIMIENTOS DE HOSPEDAJE (Variación %)

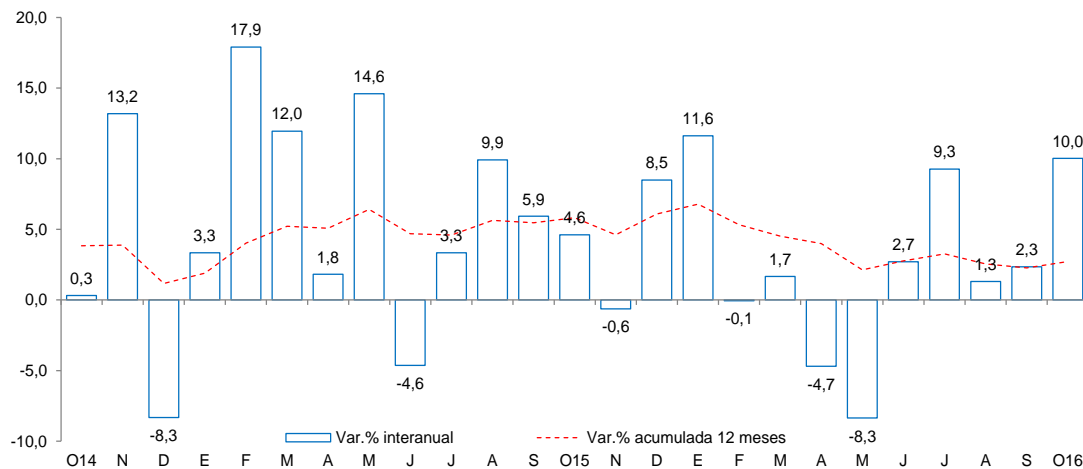

Fuente: Encuesta Mensual a Establecimientos de Hospedaje Temporal- MINCETUR

Este resultado obedeció a la mayor llegada de visitantes nacionales (11,2 por ciento de incremento interanual) que contrarrestó la menor afluencia de extranjeros (-6,3 por ciento). En lo que va del año, el flujo de arribos se expandió en 2,5 por ciento.

En octubre, el empleo en la ciudad de Chiclayo, en empresas privadas formales de 10 a más trabajadores, presentó una expansión del 3,7 por ciento con relación a análogo mes del año anterior. Este comportamiento se debió a la mayor contratación de trabajadores en los sectores extractivo (8,3 por ciento interanual) y manufacturero (11,5 por ciento).

Ciudad de Chiclayo: Índice mensual de empleo en empresas privadas formales de 10 a más trabajadores por rama de actividad económica

Sectores	(Octubre 2010=100)					
	Octubre			Enero - Octubre		
	2014	2015	Var.%	2014	2015	Var.%
Extractiva 2/	144,3	156,3	8,3	147,9	152,2	3,0
Industria manufacturera	93,5	104,3	11,5	91,3	99,6	9,1
Comercio	107,0	104,2	-2,7	108,0	104,7	-3,0
Transporte, almacenes y comunicaciones	104,4	105,2	0,7	106,9	100,8	-5,7
Servicios 3/	108,8	112,0	2,9	99,9	102,3	2,3
Total	107,46	111,46	3,72	104,02	106,01	1,92

Nota: La información corresponde al primer día de cada mes.

1/ Cifras preliminares.

2/ Conformada por las subramas agricultura, pesca y minería.

3/ Conformada por las subramas servicios prestados a empresas, restaurantes y hoteles, establecimientos financieros, enseñanza, servicios sociales y comunales; y electricidad, gas y agua.

Fuente: MTPE - Encuesta Nacional de Variación del Empleo (ENVME)

Elaboración: BCRP, Sucursal Piura. Departamento de Estudios Económicos.

Ciudad de Chiclayo: Crecimiento del empleo formal urbano

(Var.% con respecto a similar mes del año anterior)

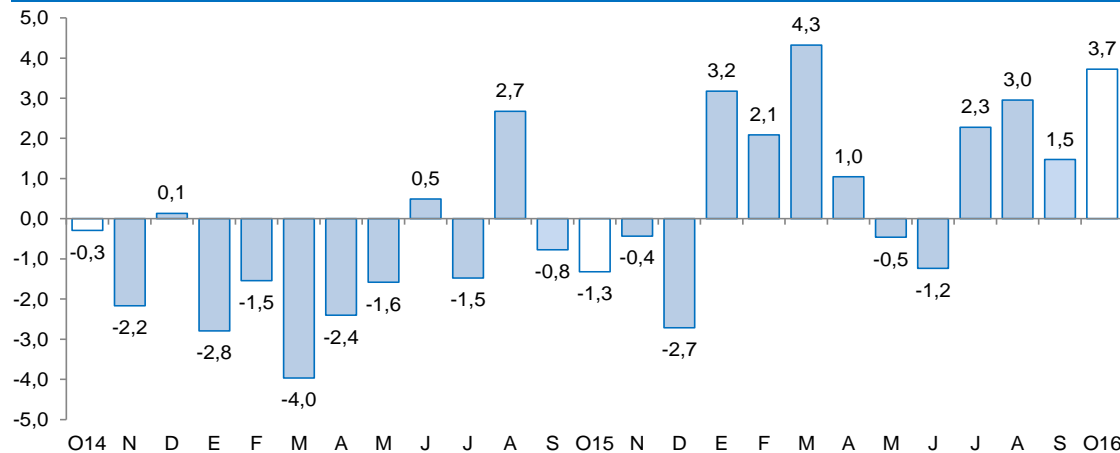

Fuente: Ministerio de Trabajo y Promoción del Empleo

En octubre, el crédito registró un aumento de 6,8 por ciento interanual, lo cual significó un ritmo de crecimiento menor al observado en similar mes del año previo (8,2 por ciento). Según tipo de moneda, el crédito en moneda nacional creció en 7,8 por ciento interanual y disminuyó 1,3 por ciento en moneda extranjera. El 89,4 por ciento del crédito fue otorgado en moneda nacional.

Crédito (Saldos a fin de periodo en millones de soles)				
	Saldos en millones de soles con TCF 1/		Tasa de crecimiento (%)	
	Set-16	Oct-16	Mes	12 Meses
POR TIPO DE CRÉDITO				
Empresas	3 470	3 419	-1,5	7,6
Personas	2 319	2 335	0,7	5,6
TOTAL	5 789	5 754	-0,6	6,8
POR TIPO DE MONEDA				
MN	5 111	5 143	0,6	7,8
ME (Mill. US\$)	199	179	-9,9	-1,3

1/ TCF = Tipo de Cambio Fijo (S/ 3,41 por US\$)

Fuente: SBS y AFP.

Elaboración: BCRP - Sucursal Piura. Departamento de Estudios Económicos.

- **La tasa de morosidad** registrada en setiembre último fue de 4,9 por ciento; 0,6 puntos porcentuales más respecto al mismo mes de 2015; asimismo, se situó por encima del promedio nacional (3,2 por ciento). La morosidad de las empresas financieras fue de 5,5 por ciento; cajas rurales, 5,3 por ciento; banca múltiple, 5,2 por ciento; cajas municipales, 4,2 por ciento; Edpymes, 3,7 por ciento; Agrobanco, 3,5 por ciento y Banco de la Nación, 1,0 por ciento.

Crecimiento del crédito
(Var.% nominal con respecto a similar mes del año anterior)

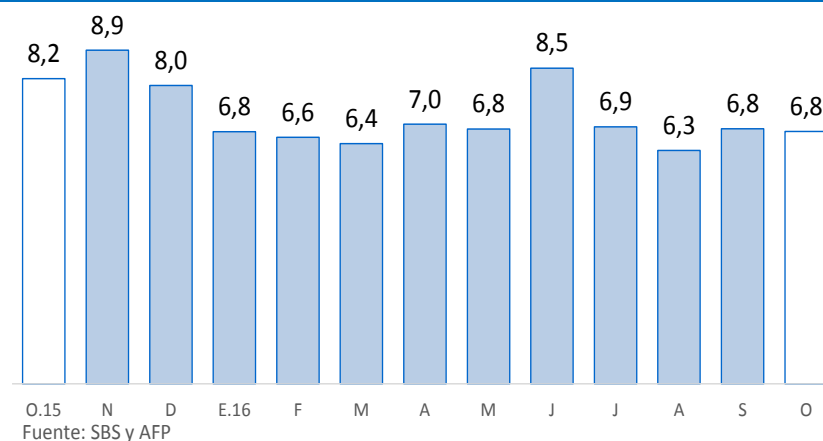

Tasa de morosidad 1/
(Porcentaje)

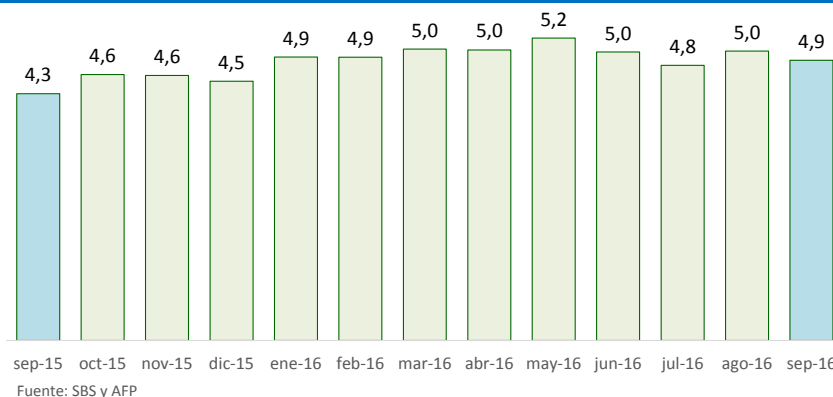

1/ Morosidad = (créditos vencidos + créditos en cobranza judicial) / colocaciones brutas.

En octubre, los depósitos en las instituciones financieras aumentaron 7,9 por ciento interanual, lo que supuso un incremento respecto de la tasa de similar mes del año previo (4,3 por ciento). Por tipo de moneda, los depósitos en soles crecieron 11,4 por ciento interanual, mientras que las captaciones en moneda extranjera disminuyeron en 1,8 por ciento. La tasa de dolarización de los depósitos fue de 23,8 por ciento.

Depósitos (SalDOS a fin de periodo en millones de soles)				
	Saldos en millones de soles con TCF 1/		Tasa de crecimiento (%)	
	Set-16	Oct-16	Mes	12 Meses
POR TIPO DE DEPÓSITO				
Vista	509	478	-5,9	3,8
Ahorro	1 137	1 132	-0,4	11,4
Plazo	847	852	0,6	6,0
TOTAL	2 492	2 462	-1,2	7,9
POR TIPO DE MONEDA				
MN	1 906	1 875	-1,6	11,4
ME (Mill. US\$)	172	172	0,2	-1,8

1/ TCF = Tipo de Cambio Fijo (S/ 3,41 por US\$)

Fuente: SBS y AFP.

Elaboración: BCRP - Sucursal Piura. Departamento de Estudios Económicos.

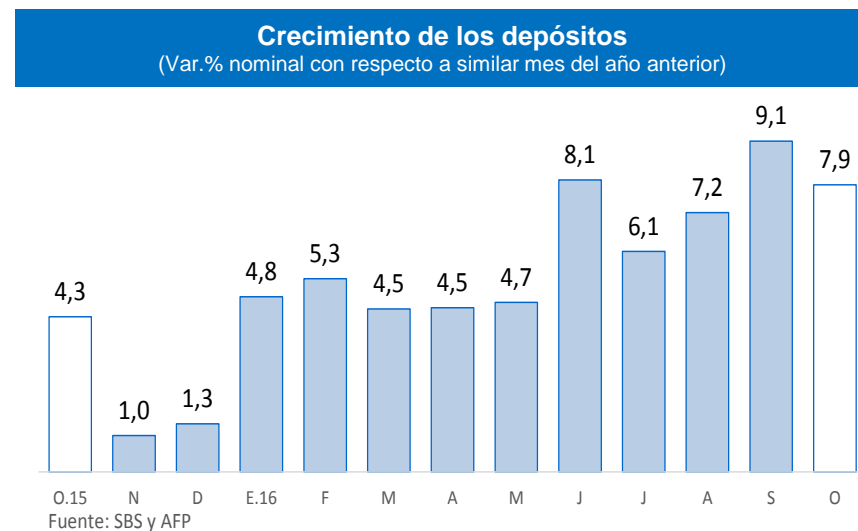

En el mes bajo análisis, la inversión pública correspondiente a los tres niveles de gobierno totalizó S/ 61 millones y aumentó 57,7 por ciento, en términos reales, respecto de similar período del año pasado, debido al notable incremento en la inversión del Gobierno Regional (236,5 por ciento). En lo que va del año, la inversión pública disminuyó 3,4 por ciento en relación con análogo lapso del año previo.

Inversión pública 1/ (En millones de soles)

	OCTUBRE			ENERO - OCTUBRE		
	2015	2016	Var.% real	2015	2016	Var.% real
Gobierno Nacional	7	4	-40,7	87	43	-52,3
Gobierno Regional	13	44	236,5	230	237	-0,8
Gobiernos locales	17	12	-32,5	171	208	18,0
Inversión Pública	37	61	57,7	488	488	-3,4

1/ Información actualizada al 31 de octubre 2016

2/ Comprende el gasto en remuneraciones, pensiones, bienes y servicios.

Fuente: MEF.

Elaboración: BCRP - Sucursal Piura. Departamento de Estudios Económicos.

- En cuanto al avance de la inversión pública, al término de octubre, se ubica en 39,4 por ciento del Presupuesto Institucional Modificado (PIM), ascendente a S/ 1 240 millones; correspondiendo al Gobierno Nacional una ejecución del 10,2 por ciento, al Gobierno Regional, 67,1 por ciento y a los Gobiernos Locales, 44,6 por ciento.

- La menor inversión mensual del **Gobierno Nacional** se debe al menor gasto de capital en infraestructura pesquera en la caleta de San José (S/ 1,6 a S/ 0,1 millones).

- En el caso de la inversión del **Gobierno Regional**, el marcado incremento aludido radicó en el pago por los contratos de concesión del Túnel trasandino y Presa Limón (de un nivel nulo en octubre 2015 a S/ 30,2 millones en la actualidad); en consecuencia, se trataría solamente de un ajuste en el perfil temporal de desembolsos a lo largo del año, en línea con lo cual el gasto acumulado de esta instancia de gobierno se mantuvo en el período enero-octubre.

- Finalmente, la menor inversión de los **Gobiernos Locales** (-32,5 por ciento) se explica por la menor ejecución en agua y saneamiento (de S/ 4,9 a S/ 2,7 millones) y en infraestructura agrícola (de S/ 2,8 a S/ 0,1 millones). En octubre, destaca la instalación del sistema de agua potable y alcantarillado en varias localidades de Pítipo en la provincia de Ferreñafe (S/ 1,9 millones).

Crecimiento de la inversión pública

(Var.% real con respecto a similar mes del año anterior)

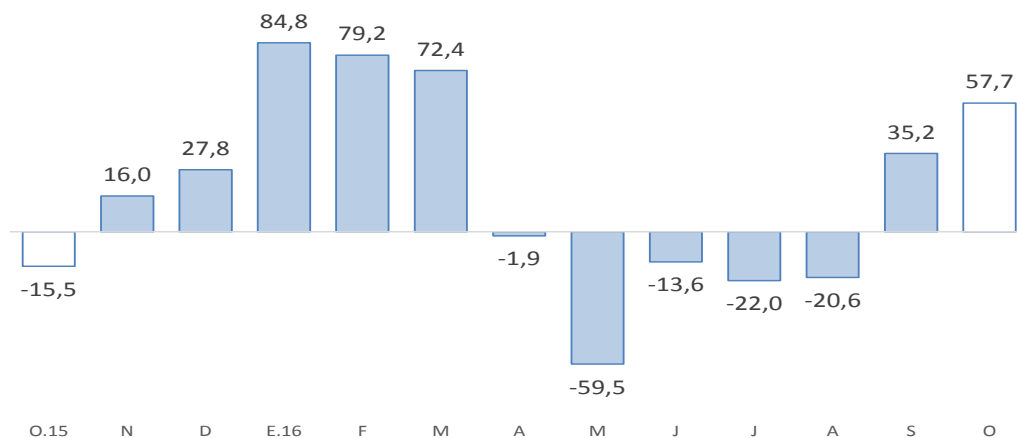

Fuente: MEF