



Lambayeque: Síntesis de Actividad Económica -Julio 2016-

Departamento de Estudios Económicos
Sucursal Piura

Lunes, 28 de Setiembre del 2016

El Banco Central de Reserva del Perú (BCRP) ha considerado presentar un conjunto de indicadores sectoriales de actividad económica con la finalidad de poder realizar el seguimiento del desempeño de la economía departamental. Para el sector real, se ha utilizado el Valor Bruto de Producción a precios del año 2007 para los sectores disponibles. Cabe señalar que a partir de enero 2014, el Instituto Nacional de Estadística (INEI) ha realizado el cambio de año base (de 1994 a 2007) para la construcción del Producto Bruto Interno (PBI) nacional, estando en elaboración la desagregación departamental. En la medida que se publique referida información, el BCRP volvería a elaborar para cada departamento un indicador agregado de actividad económica.

En julio, la actividad primaria mostró un desempeño mixto. De un lado, el sector agropecuario decreció en 36,1 por ciento interanual y, de otro lado, la pesca se expandió en 130,1 por ciento.

Actividad Primaria

- En julio, la **actividad agropecuaria** decreció en 36,1 por ciento debido a la caída de la producción agrícola (-40,5 por ciento). Este comportamiento se explica básicamente por la menor producción de arroz (-57,4 por ciento).
- La **pesca** destinada al consumo en estado fresco creció en 130,1 por ciento respecto a similar mes del año anterior, siendo la caballa la especie de mayor desembarque.

Crecimiento de la producción agropecuaria 1/
(Var.% real respecto a similar mes del año anterior)

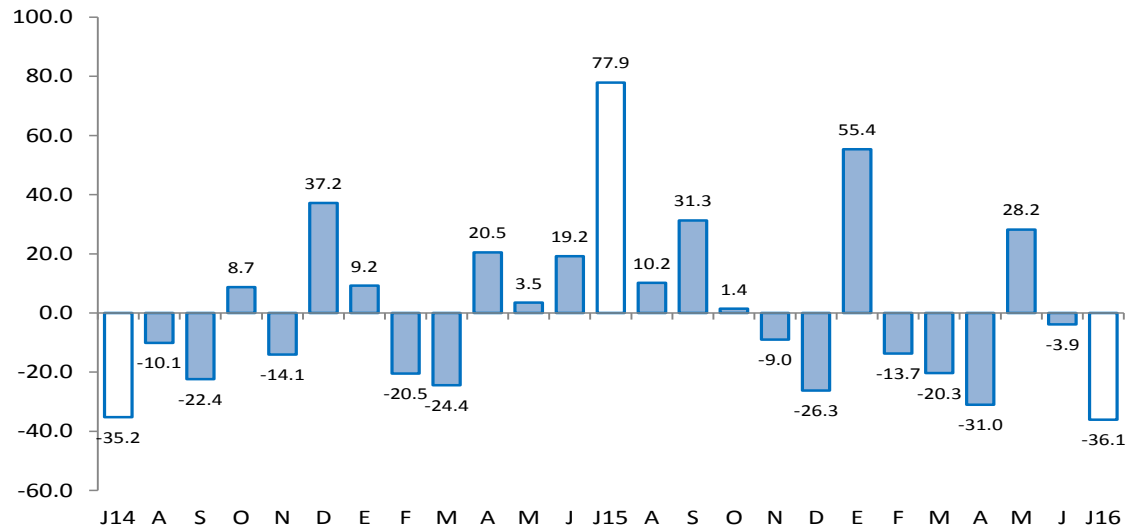

En cuanto a los otros indicadores de actividad económica en la región, se expandió la producción manufacturera (2,8 por ciento), despachos de cemento (13,2 por ciento), arribos a establecimientos de hospedaje (18,0 por ciento) y el crédito (6,9 por ciento). En contraste, se contrajeron las exportaciones (-30,6 por ciento) y la inversión pública (-22,0 por ciento).

- En julio, la **actividad manufacturera** creció en 2,8 por ciento respecto de similar mes del año previo, debido básicamente a la expansión en la producción de azúcar (42,6 por ciento) atribuible a un efecto base ya que en julio del año anterior se registró una huelga en la empresa Tumán.
- En el mes bajo análisis, **los despachos de cemento** crecieron en 13,2 por ciento interanual.
- Los arribos a establecimientos de hospedaje** aumentaron en 18,0 por ciento respecto de julio del año anterior. Este resultado obedeció a la mayor llegada de visitantes nacionales (17,9 por ciento de incremento interanual) y extranjeros (20,8 por ciento).
- En el mes bajo análisis, **las exportaciones** registraron una caída de 30,6 por ciento interanual, debido a la disminución en las exportaciones tradicionales (-57,5 por ciento) y no tradicionales (-7,9 por ciento).
- El crédito** aumentó 6,9 por ciento respecto a análogo mes del año pasado. El financiamiento a empresas se expandió en 8,3 por ciento y a personas, en 4,8 por ciento.
- Por su parte, **la inversión pública** disminuyó 22,0 por ciento respecto de julio del año pasado, a raíz de la menor inversión ejecutada por el Gobierno Nacional (-30,1 por ciento), Gobierno Regional (-31,3 por ciento) y Gobiernos Locales (-16,4 por ciento).

Otros indicadores de actividad económica

(Variación % respecto a similar mes del año anterior)

	Feb.16	Mar.16	Abr.16	May.16	Jun.16	Jul.16
Producción industrial 1/	↑ 11.1	↓ -6.2	↑ 3.8	↑ 15.4	↑ 13.4	↑ 2.8
Despachos de cemento 1/	↑ 23.8	↑ 23.0	↑ 16.0	↑ 13.3	↑ 10.0	↑ 13.2
Arribos a establecimientos de hospedaje 1/	↓ -0.3	↑ 2.0	↓ -4.7	↓ -6.6	↑ 3.3	↑ 18.0
Exportaciones 2/	↓ -19.5	↓ -8.6	↓ -6.5	↓ -30.2	↓ -24.4	↓ -30.6
Crédito total 2/	↑ 6.6	↑ 6.4	↑ 7.0	↑ 6.8	↑ 8.5	↑ 6.9
Inversión pública 1/	↑ 79.2	↑ 72.4	↓ -1.9	↓ -59.5	↓ -13.6	↓ -22.0

1/ En términos reales.

2/ En términos nominales.

Fuentes: BCRP-Sucursales, SBS y MEF.

En julio, la actividad agropecuaria decreció en 36,1 por ciento debido a la caída de la producción agrícola (-40,5 por ciento). Este comportamiento se explica básicamente por la menor producción de arroz (-57,4 por ciento) debido a que las cosechas de esta campaña estuvieron más adelantadas observándose una mayor concentración de las mismas en los dos meses previos. En contraste, la producción mensual de caña de azúcar se incrementó en 29,7 por ciento debido a que la empresa Tumán operó normalmente frente a una paralización laboral registrada durante todo el mes de julio del año pasado.

Producción de principales productos agropecuarios 1/ (Toneladas)

Subsectores	Estructura Porcentual 2013 2/	JULIO			ENERO-JULIO		
		2015	2016	Var.%	2015	2016	Var.%
AGRÍCOLA	86.64			- 40.5			- 4.8
Orientada al mercado externo y agroindustria 2/	43.37			26.5			1.5
Algodón	1.02	0	0	n.d.	11 671	0	- 100.0
Café	0.32	217	591	172.4	523	1 086	107.6
Caña de Azúcar	17.22	160 106	207 589	29.7	942 427	1 244 346	32.0
Frijol Caupí	0.13	230	172	- 25.2	1 156	276	- 76.1
Maíz Amarillo Duro	16.12	8 752	10 013	14.4	46 308	38 277	- 17.3
Mango	2.79	0	0	n.d.	31 804	49 691	56.2
Maracuyá	0.45	1 024	972	- 5.1	6 640	4 942	- 25.6
Páprika	2.70	0	0	n.d.	36	3 585	9 858.3
Piquillo	2.62	0	0	n.d.	7 877	3 620	- 54.0
Orientada al mercado interno 2/	43.26			- 53.2			- 7.8
Arroz	34.94	142 298	60 599	- 57.4	436 745	400 926	- 8.2
Camote	2.38	1 512	1 721	13.8	7 972	7 637	- 4.2
Cebolla	0.95	2 037	2 566	26.0	7 915	9 790	23.7
Frijol G/S	0.23	49	0	- 100.0	187	118	- 36.9
Frijol Palo Verde	0.04	1 142	530	- 53.6	1 960	549	- 72.0
Limón	1.86	4 401	4 763	8.2	33 130	28 050	- 15.3
Maíz Amiláceo	0.48	858	1 043	21.6	3 257	2 135	- 34.4
Maíz Choclo	1.05	3 175	2 776	- 12.6	12 338	14 815	20.1
Papa	0.24	554	0	- 100.0	2 289	1 308	- 42.9
Tomate	0.78	1 310	1 556	18.8	5 556	7 189	29.4
Trigo	0.11	712	908	27.5	766	1 240	61.9
Yuca	0.20	628	130	- 79.3	1 474	1 636	11.0
PECUARIO	13.36			2.4			- 3.7
Carne de Ave 3/	2.60	2 146	2 419	12.7	12 903	12 630	- 2.1
Huevo	3.94	652	593	- 9.1	4 951	4 204	- 15.1
Carne de vacuno 3/	1.82	526	555	5.5	3 662	3 663	0.0
Leche	3.65	4 548	3 884	- 14.6	31 335	30 383	- 3.0
Carne de Ovino 3/	0.50	115	123	7.5	835	832	- 0.4
Carne de Porcino 3/	0.58	165	170	3.0	1 137	1 142	0.4
Carne de Caprino 3/	0.27	79	70	- 10.9	501	518	3.4
SECTOR AGROPECUARIO	100.00			- 36.1			- 4.6

1/ Cifras preliminares

2/ A precios de 2007

3/ Peso neto

Fuente: Ministerio de Agricultura y Riego

Elaboración: BCRP, Sucursal Piura. Departamento de Estudios Económicos

- En lo que va del año, la actividad agropecuaria se contrajo en 4,6 por ciento a raíz del desempeño negativo de arroz (-8,2 por ciento) y algodón (-100,0 por ciento) que contrarrestó la mayor producción de caña de azúcar (32,0 por ciento), páprika (9 858,3 por ciento) y mango (56,2 por ciento).

- Al concluir la campaña agrícola 2015-2016 (agosto 2015 - julio 2016), se instalaron 98,9 miles de hectáreas de cultivos transitorios, lo que supuso una disminución del 4,5 por ciento con relación a la campaña anterior. Esto respondió básicamente a la menor siembra de maíz amarillo duro (-32,5 por ciento), arroz (-3,0 por ciento) y frijol caupí (-44,0 por ciento). La relativa escasez del recurso hídrico condicionó las decisiones de siembra de los agricultores, particularmente de arroz que es un cultivo exigente en agua. Así, la represa de Tinajones albergaba 99,4 millones de m³ a fines de julio, lo que equivale a sólo la tercera parte de su capacidad efectiva actual y a una caída del 66,8 por ciento respecto de la disponibilidad de igual mes del año previo.

En julio, la actividad pesquera destinada al consumo en estado fresco creció en 130,1 por ciento respecto a similar mes del año anterior, siendo la caballa la especie de mayor desembarque. Durante los siete primeros meses del año, el sector creció en 63,0 por ciento con relación a análogo período del año anterior, siendo la caballa y el bonito las especies predominantes.

Producción pesquera 1/ (En TM)						
	JULIO			ENERO - JULIO		
	2015	2016	Var.% 1/	2015	2016	Var.% 1/
CONSUMO HUMANO DIRECTO						
Fresco	456	1 038		8 319	16 184	
TOTAL			130.1			63.0

1/ Variación en términos reales a precios de 2007.

Fuente: Gerencia Regional de la Producción - Lambayeque

Elaboración: BCRP Sucursal Piura. Departamento de Estudios Económicos

En julio, la actividad manufacturera creció en 2,8 por ciento respecto de similar mes del año previo, debido básicamente a la expansión en la producción de azúcar (42,6 por ciento) atribuible a un efecto base ya que en julio del año anterior se registró una huelga en la empresa Tumán; asimismo, el favorable comportamiento de los precios ha permitido a las empresas reponer su capital de trabajo. De otro lado, el procesamiento de arroz pilado se contrajo en 15,1 por ciento, en parte debido a que se concentró una mayor producción en meses previos.

Producción manufacturera 1/

(Variación % real respecto al mismo periodo del año anterior)

Ramas de actividad	Estructura porcentual 2014 2/	JULIO	ENERO - JULIO
		Var. %	Var. %
MANUFACTURA PRIMARIA	97.6	2.3	7.9
Arroz pilado	61.7	-15.1	-2.4
Azúcar	35.9	42.6	38.6
MANUFACTURA NO PRIMARIA	2.4	13.3	12.1
Café soluble	0.3	55.2	28.8
Jugos de fruta	1.7	4.1	3.9
Aceite esencial de limón	0.3	-65.9	102.6
Cáscara deshidratada de limón	0.0	-1.9	30.8
Alcohol etílico	0.1	-6.1	26.9
SECTOR MANUFACTURA	100.0	2.8	8.1

1/ Cifras preliminares.

2/ A precios de 2007.

Fuente: Empresas Industriales y MINAGRI

- En lo que va del año, la actividad industrial creció en 8,1 por ciento impulsada por la rama fabril azucarera que se expandió en 38,6 por ciento; en este caso fue determinante el incremento en la producción de las empresas Tumán y Pomalca, que no registraron el grado de conflictividad social (huelgas) observado el año pasado.

Crecimiento de la manufactura

(Variación % real respecto al mismo mes del año anterior)

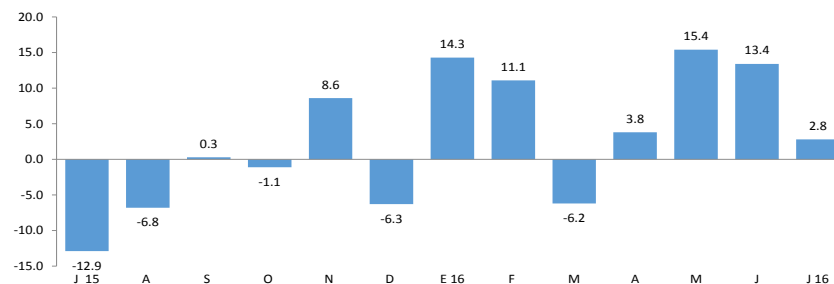

En el mes bajo análisis, los despachos de cemento crecieron en 13,2 por ciento con relación a julio del año pasado. Durante los siete primeros meses del año, el incremento de dichos despachos fue de 19,2 por ciento respecto de similar período del año previo.

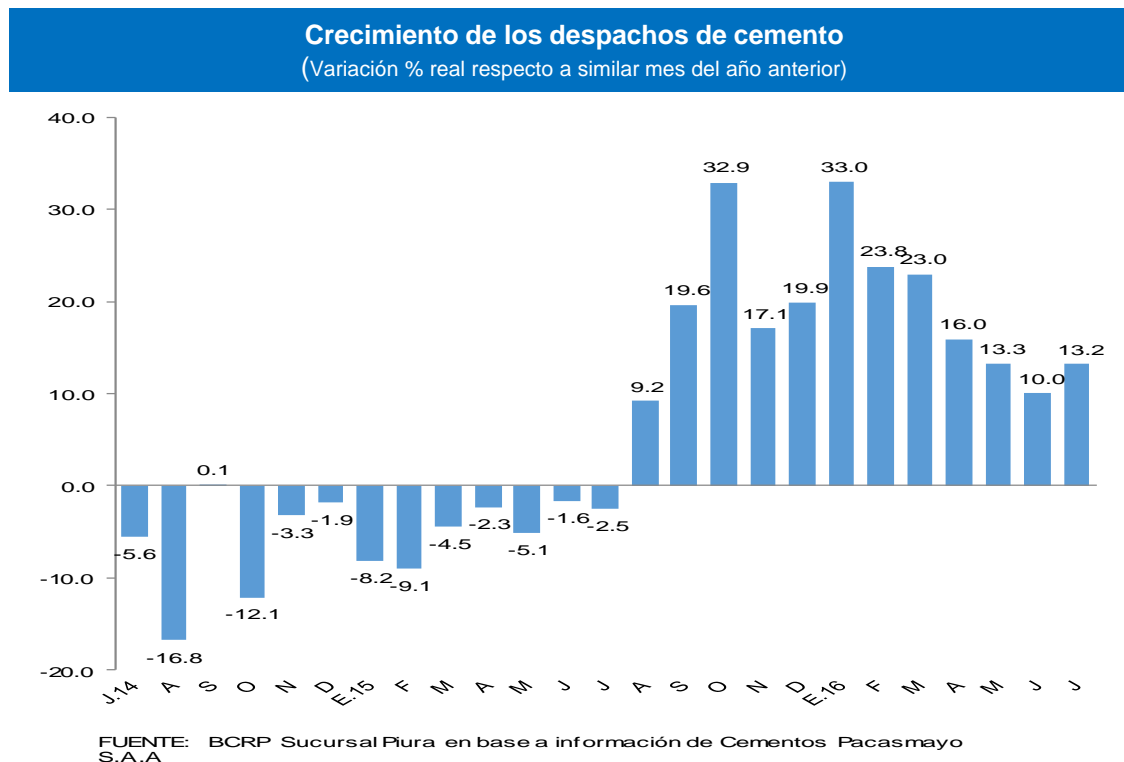

En julio, el número de arribos a establecimientos de hospedaje aumentó en 18,0 por ciento respecto de similar mes del año, en parte, el efecto de un mayor flujo turístico por fiestas patrias que en esta oportunidad implicó un fin de semana largo.

CRECIMIENTO DE ARRIBOS A ESTABLECIMIENTOS DE HOSPEDAJE (Variación %)

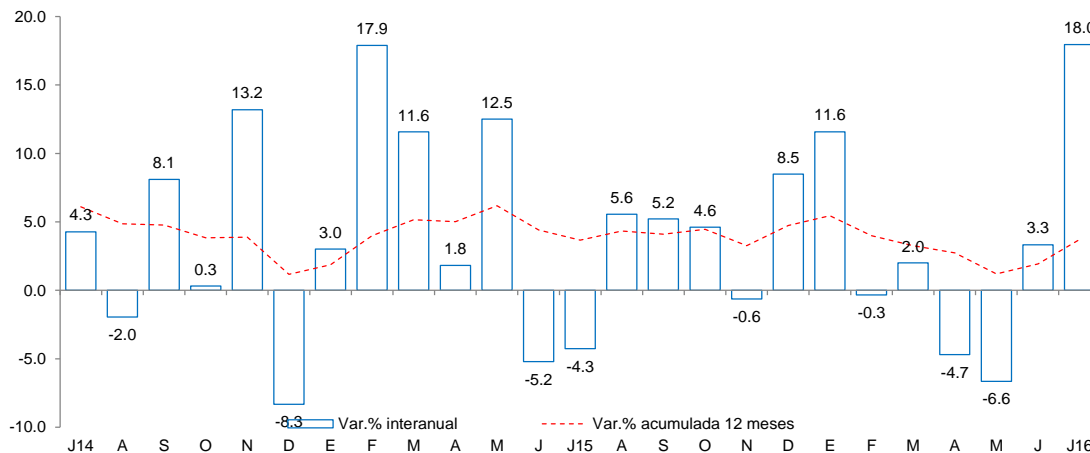

- Este resultado obedeció a la mayor llegada de visitantes nacionales (17,9 por ciento de incremento interanual) y extranjeros (20,8 por ciento). En lo que va del año, el flujo de visitantes se expandió en 3,1 por ciento.

Fuente: Encuesta Mensual a Establecimientos de Hospedaje Temporal- MINCETUR

En julio, el crédito registró un aumento de 6,9 por ciento interanual, lo cual significó un ritmo de crecimiento menor al observado en similar mes del año previo (7,2 por ciento). Según tipo de moneda, el crédito en moneda nacional creció en 6,4 por ciento interanual y en moneda extranjera en 11,0 por ciento. El 88,3 por ciento del crédito fue otorgado en moneda nacional.

Crédito (Saldos a fin de periodo en millones de soles)				
	Saldos en millones de soles con TCF 1/		Tasa de crecimiento (%)	
	Jun-16	Jul-16	Mes	12 Meses
POR TIPO DE CRÉDITO				
Empresas	3 363	3 460	2.9	8.3
Personas	2 262	2 234	-1.2	4.8
TOTAL	5 625	5 694	1.2	6.9
POR TIPO DE MONEDA				
MN	5 001	5 029	0.6	6.4
ME (Mill. US\$)	183	195	6.7	11.0

1/ TCF = Tipo de Cambio Fijo (S/ 3,41 por US\$)

Fuente: SBS y AFP.

Elaboración: BCRP - Sucursal Piura. Departamento de Estudios Económicos.

- **La tasa de morosidad** registrada en junio último fue 5,0 por ciento; 0,4 puntos porcentuales más respecto al mismo mes de 2015; asimismo, se situó por encima del promedio nacional (3,2 por ciento). La morosidad de las empresas financieras fue de 5,5 por ciento; banca múltiple, 5,3 por ciento; cajas rurales, 5,1 por ciento; cajas municipales, 4,5 por ciento; edpymes, 3,8 por ciento; Agrobanco, 3,2 por ciento y Banco de la Nación, 0,9 por ciento.

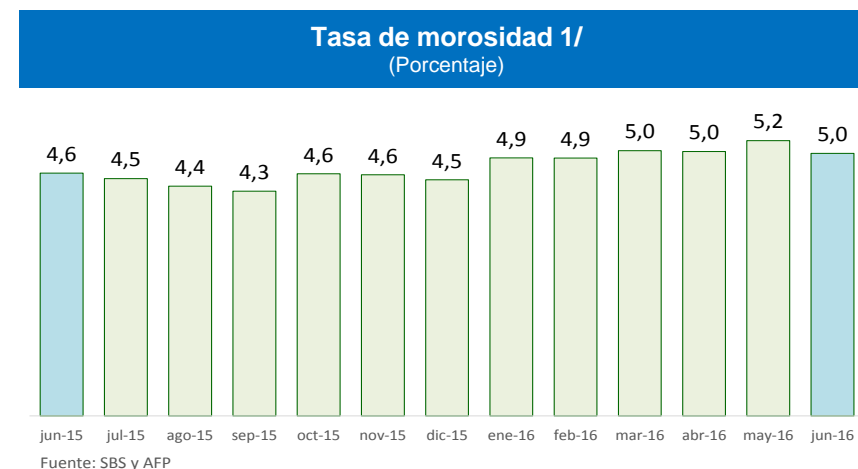
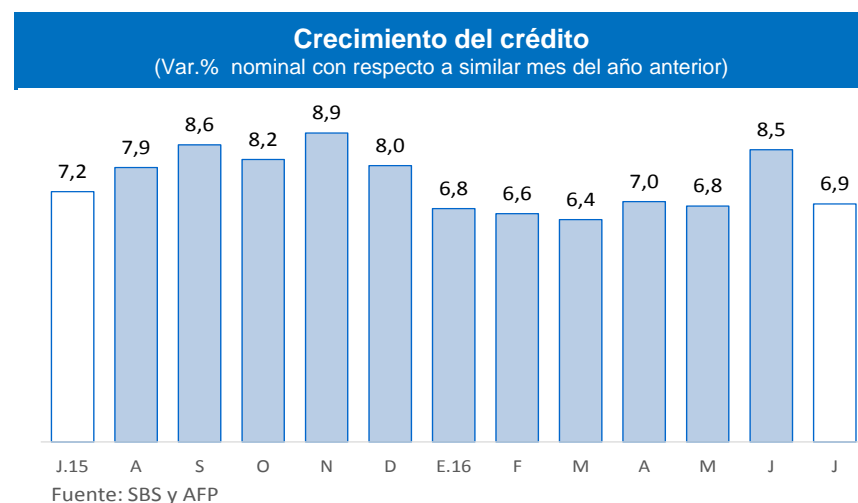

1/ Morosidad = (créditos vencidos + créditos en cobranza judicial) / colocaciones brutas.

En julio, los depósitos en las instituciones financieras aumentaron 6,1 por ciento interanual, lo que supuso un incremento respecto de la tasa de similar mes del año previo (4,9 por ciento). Por tipo de moneda, los depósitos en soles crecieron 7,0 por ciento interanual, mientras que las captaciones en moneda extranjera lo hicieron en 3,4 por ciento. La tasa de dolarización de los depósitos fue de 25,0 por ciento.

Depósitos (Saldos a fin de periodo en millones de soles)				
	Saldos en millones de soles con TCF 1/		Tasa de crecimiento (%)	
	Jun-16	Jul-16	Mes	12 Meses
POR TIPO DE DEPÓSITO				
Vista	554	498	-10,0	-2,2
Ahorro	1 089	1 129	3,7	12,3
A Plazo	828	835	0,9	3,6
TOTAL	2 471	2 463	-0,3	6,1
POR TIPO DE MONEDA				
MN	1 812	1 846	1,9	7,0
ME (Mill. US\$)	193	181	-6,4	3,4

1/ TCF = Tipo de Cambio Fijo (S/ 3,41 por US\$)

Fuente: SBS y AFP.

Elaboración: BCRP - Sucursal Piura. Departamento de Estudios Económicos.

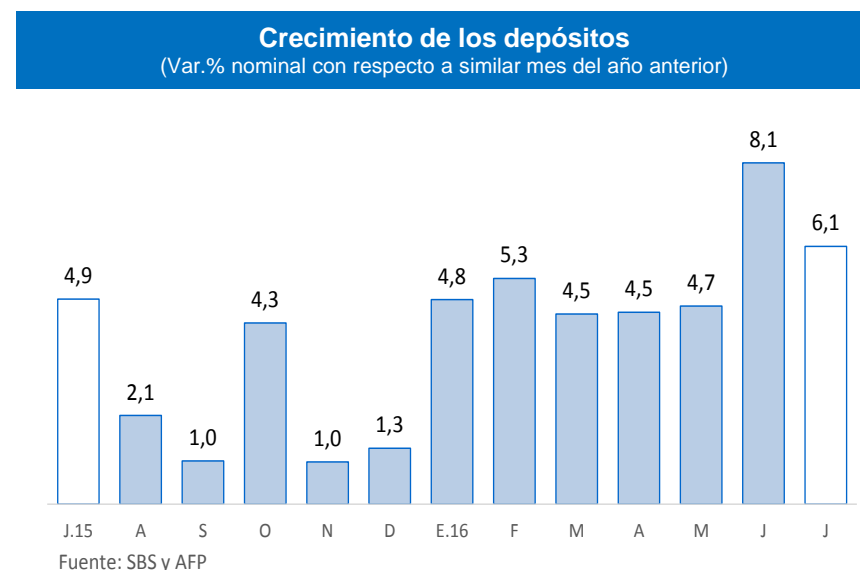

En el mes bajo análisis, la inversión pública correspondiente a los tres niveles de gobierno totalizó S/ 47 millones y disminuyó 22,0 por ciento, en términos reales, respecto de similar período del año pasado, a raíz de la menor inversión ejecutada por el Gobierno Nacional (-30,1 por ciento), Gobierno Regional (-31,3 por ciento) y Gobiernos Locales (-16,4 por ciento). En lo que va del año, la inversión pública se contrajo en 10,8 por ciento con relación a análogo lapso del año anterior.

Inversión pública 1/ (En millones de soles)

	JULIO			ENERO - JULIO		
	2015	2016	Var.% real	2015	2016	Var.% real
Gobierno Nacional	6	4	-30,1	69	30	-57,8
Gobierno Regional	16	12	-31,3	194	172	-14,6
Gobiernos Locales	36	31	-16,4	119	151	22,8
Inversión Pública	59	47	-22,0	382	353	-10,8

1/ Información actualizada al 31 de julio 2016.

2/ Comprende la adquisición de activos no financieros.

Fuente: MEF (Consulta Query)

Elaboración: BCRP - Sucursal Piura. Departamento de Estudios Económicos

- En cuanto al avance de la inversión pública, al término de julio, se ubica en 29,3 por ciento del Presupuesto Institucional Modificado (PIM), ascendente a S/ 1 205 millones, correspondiendo al Gobierno Nacional una ejecución del 6,9 por ciento; al Gobierno Regional, del 53,6 por ciento y a los Gobiernos Locales, 33,9 por ciento.
- La menor inversión mensual del **Gobierno Nacional** se debió al menor gasto de capital en infraestructura eléctrica (de S/ 0,3 millones a cero) e infraestructura educativa (de S/ 0,4 millones a S/ 0,3 millones).
- En el caso de la inversión del **Gobierno Regional**, la disminución radicó en menores gastos en infraestructura vial (de S/ 5,6 a S/ 0,9 millones) e instituciones educativas diversas (de S/ 5,1 a S/ 4,5 millones).
- Finalmente, el retroceso en el gasto de capital de los **Gobiernos Locales** obedeció a la menor inversión en agua y saneamiento (de S/ 12,8 a S/ 5,7 millones) y en infraestructura agrícola (de S/ 2,1 a S/ 0,1 millones). En julio, destacó la instalación del sistema de agua potable y alcantarillado en el distrito de Pitipo en Ferreñafe (S/ 3,9 millones).

Crecimiento de la inversión pública (Var.% real con respecto a similar mes del año anterior)

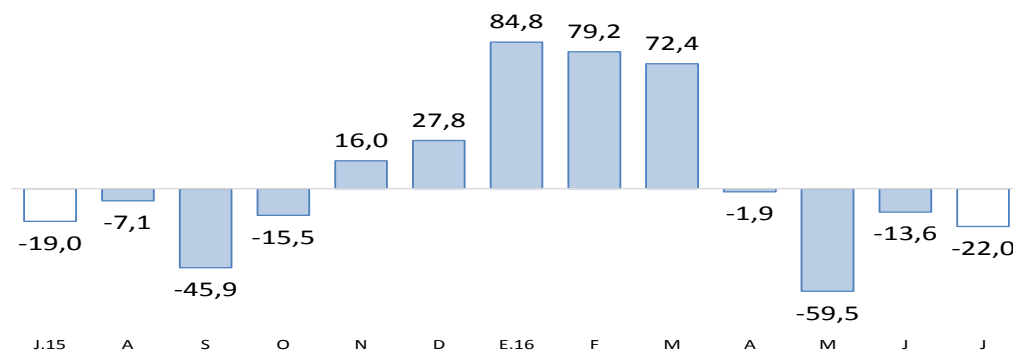

Fuente: BCRP-Departamento de Estadísticas Fiscales