



**BANCO CENTRAL DE RESERVA DEL PERÚ**

# **Lambayeque: Síntesis de Actividad Económica -Junio 2016-**

**Departamento de Estudios Económicos  
Sucursal Piura**

Lunes, 29 de Agosto del 2016

*El Banco Central de Reserva del Perú (BCRP) considera importante presentar un conjunto de indicadores sectoriales de la actividad económica regional, cuya base estadística es recopilada de las siguientes fuentes de información: Instituto Nacional de Estadística e Informática (INEI), Ministerio de Agricultura, PRODUCE, Ministerio de Energía y Minas, Petroperú, Ministerio de Trabajo y encuesta a empresas industriales para el sector real; Superintendencia Nacional de Aduanas y de Administración Tributaria (SUNAT) para las operaciones comerciales de exportación e importación y de impuestos; Ministerio de Economía y Finanzas (MEF), consulta Query, para la ejecución del presupuesto público; Superintendencia de Banca, Seguros y AFP (SBS) para los créditos y depósitos, utilizándose el Valor Bruto de Producción a precios del año 2007.*

En junio, la actividad primaria mostró un desempeño negativo. Así, el sector agropecuario decreció en 3,9 por ciento interanual y la pesca en 79,7 por ciento.

### Actividad Primaria

- En junio, la **actividad agropecuaria** decreció en 3,9 por ciento debido a la caída de la producción agrícola (-3,4 por ciento) y pecuaria (-10,7 por ciento). Este comportamiento se explica básicamente por la menor producción de arroz (-3,2 por ciento) y algodón (-100,0 por ciento).
- La **pesca** destinada al consumo en estado fresco decreció en 79,7 por ciento respecto a similar mes del año anterior, siendo la caballa la especie de mayor desembarque.

**Crecimiento de la producción agropecuaria 1/**  
(Var.% real respecto a similar mes del año anterior)

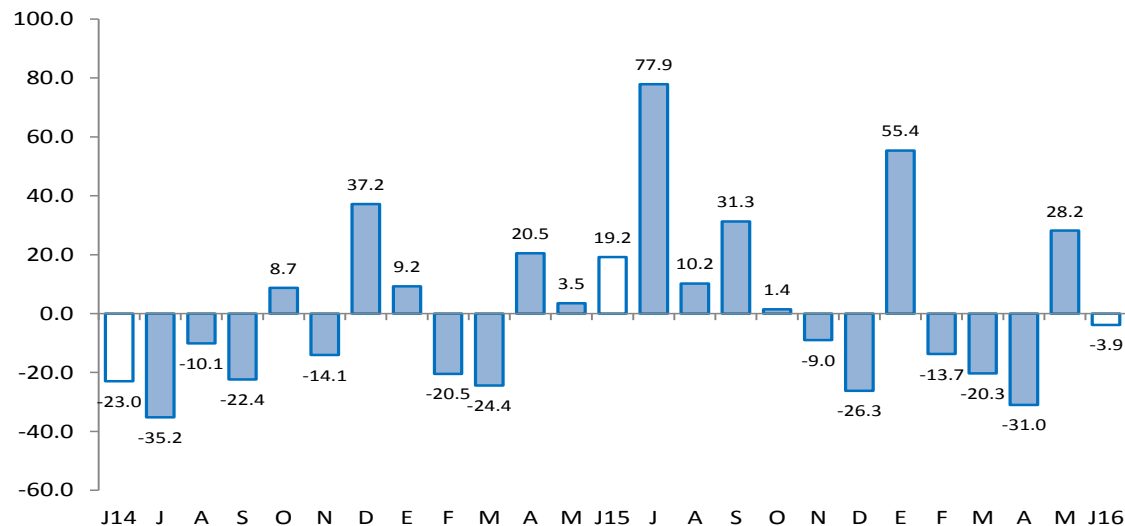

En cuanto a los otros indicadores de actividad económica en la región, se expandieron los despachos de cemento (10,0 por ciento) y el crédito (8,5 por ciento). En contraste, se contrajeron la producción industrial (-2,9 por ciento), las exportaciones (-24,4 por ciento) y la inversión pública (-13,6 por ciento).

- En junio, la **actividad manufacturera** decreció en 2,9 por ciento respecto de similar mes del año previo, debido básicamente a la caída en la producción de arroz pilado (-9,4 por ciento), no suficientemente compensada por la recuperación en azúcar (65,3 por ciento).
- En el mes bajo análisis, los **despachos de cemento** crecieron en 10,0 por ciento interanual.
- El **crédito** aumentó 8,5 por ciento respecto a similar mes del año pasado. El financiamiento a empresas se expandió en 9,8 por ciento y a personas, en 6,6 por ciento.
- Por su parte, la **inversión pública** correspondiente a los tres niveles de gobierno disminuyó 13,6 por ciento respecto de junio del año anterior, debido al menor gasto de capital ejecutado por el Gobierno Nacional (-39,2 por ciento) y el Gobierno Regional (-33,2 por ciento).

## Otros indicadores de actividad económica

(Variación % respecto a similar mes del año anterior)

	Ene.16	Feb.16	Mar.16	Abr.16	May.16	Jun.16
Producción industrial 1/	↑ 7.4	↑ 3.4	↓ -8.3	↓ -7.2	↑ 5.9	↓ -2.9
Despachos de cemento 1/	↑ 33.0	↑ 23.8	↑ 23.0	↑ 16.0	↑ 13.3	↑ 10.0
Exportaciones 2/	↑ 20.5	↓ -19.5	↓ -8.6	↓ -6.5	↓ -30.2	↓ -24.4
Crédito total 2/	↑ 6.8	↑ 6.6	↑ 6.4	↑ 7.0	↑ 6.8	↑ 8.5
Inversión pública 1/	↑ 84.8	↑ 79.2	↑ 72.4	↓ -1.9	↓ -59.5	↓ -13.6

1/ En términos reales.

2/ En términos nominales.

Fuentes: BCRP-Sucursales, SBS y MEF.

En junio, la actividad agropecuaria decreció en 3,9 por ciento debido a la caída de la producción agrícola (-3,4 por ciento) y pecuaria (-10,7 por ciento). Este comportamiento se explica básicamente por la menor producción de arroz (-3,2 por ciento) y algodón (-100,0 por ciento). El retroceso en arroz obedeció a que las cosechas de esta campaña estuvieron más adelantadas observándose una mayor concentración en mayo respecto de similar período del año previo en desmedro de la producción en el mes bajo análisis. En contraste, la producción mensual de caña de azúcar se incrementó en 49,2 por ciento debido a que la empresa Tután operó normalmente frente a una paralización laboral registrada durante todo el mes de junio del año pasado.

## Producción de principales productos agropecuarios 1/ (Toneladas)

Subsectores	Estructura Porcentual 2013 2/	JUNIO			ENERO-JUNIO		
		2015	2016	Var.%	2015	2016	Var.%
<b>AGRÍCOLA</b>	<b>86.64</b>			<b>- 3.4</b>			<b>7.5</b>
<b>Orientada al mercado externo y agroindustria 2/</b>	<b>43.37</b>			<b>- 4.6</b>			<b>- 2.1</b>
Algodón	1.02	2 257	0	- 100.0	11 671	0	- 100.0
Café	0.32	226	415	83.6	306	495	61.8
Caña de Azúcar	17.22	153 945	229 731	49.2	782 322	1 036 758	32.5
Frijol Caupí	0.13	392	55	- 86.0	926	104	- 88.8
Maíz Amarillo Duro	16.12	7 813	7 423	- 5.0	37 556	28 264	- 24.7
Mango	2.79	0	0	n.d.	31 804	49 691	56.2
Maracuyá	0.45	699	553	- 20.9	5 616	3 970	- 29.3
Páprika	2.70	0	0	n.d.	36	3 585	9 858.3
Piquillo	2.62	0	0	n.d.	7 877	3 620	- 54.0
<b>Orientada al mercado interno 2/</b>	<b>43.26</b>			<b>- 3.2</b>			<b>13.3</b>
Arroz	34.94	215 852	209 009	- 3.2	294 447	340 327	15.6
Camote	2.38	954	743	- 22.1	6 460	5 916	- 8.4
Cebolla	0.95	1 327	1 286	- 3.1	5 878	7 224	22.9
Frijol G/S	0.23	0	0	n.d.	138	118	- 14.5
Frijol Palo Verde	0.04	417	19	- 95.4	818	19	- 97.7
Limón	1.86	4 169	3 967	- 4.8	28 729	23 287	- 18.9
Maíz Amiláceo	0.48	816	522	- 36.0	2 399	1 092	- 54.5
Maíz Choclo	1.05	1 873	3 050	62.8	9 163	12 039	31.4
Papa	0.24	0	225	n.d.	1 735	1 308	- 24.6
Tomate	0.78	802	617	- 23.1	4 246	5 633	32.7
Trigo	0.11	54	332	514.8	54	332	514.8
Yuca	0.20	0	460	n.d.	846	1 506	78.0
<b>PECUARIO</b>	<b>13.36</b>			<b>- 10.7</b>			<b>- 4.7</b>
Carne de Ave 3/	2.60	1 820	1 314	- 27.8	10 757	10 212	- 5.1
Huevo	3.94	669	572	- 14.5	4 299	3 612	- 16.0
Carne de vacuno 3/	1.82	522	511	- 2.1	3 136	3 108	- 0.9
Leche	3.65	4 453	5 090	14.3	26 786	26 499	- 1.1
Carne de Ovino 3/	0.50	123	123	- 0.4	720	709	- 1.6
Carne de Porcino 3/	0.58	162	168	3.7	972	972	0.0
Carne de Caprino 3/	0.27	74	79	6.3	422	448	6.0
<b>SECTOR AGROPECUARIO</b>	<b>100.00</b>			<b>- 3.9</b>			<b>5.3</b>

1/ Cifras preliminares

2/ A precios de 2007

3/ Peso neto

Fuente: Ministerio de Agricultura y Riego

Elaboración: BCRP, Sucursal Piura. Departamento de Estudios Económicos

- En el primer semestre, la actividad agropecuaria se expandió en 5,3 por ciento impulsada por el desempeño positivo de arroz (15,6 por ciento), páprika (9 858,3 por ciento), caña de azúcar (32,5 por ciento) y mango (56,2 por ciento).

- En lo que va de la campaña agrícola 2015-2016 (agosto 2015 - junio 2016), se instalaron 90,3 miles de hectáreas de cultivos transitorios, lo que supuso una disminución del 11,4 por ciento con relación a similar período de la campaña anterior. Esto respondió básicamente a la menor siembra de maíz amarillo duro (-27,3 por ciento), menestras (-49,1 por ciento) y arroz (-2,7 por ciento). La relativa escasez del recurso hídrico condicionó las decisiones de siembra de los agricultores, particularmente de arroz que es un cultivo exigente en agua. Así, la represa de Tinajones albergaba 131,0 millones de m<sup>3</sup> a fines de junio, lo que equivale al 42,5 por ciento de su capacidad efectiva actual y a una caída del 60,1 por ciento respecto de la disponibilidad de igual mes del año previo.



En junio, la actividad pesquera destinada al consumo en estado fresco decreció en 79,7 por ciento respecto a similar mes del año anterior, siendo la caballa la especie de mayor desembarque. No obstante, durante el primer semestre del año este sector creció en 60,0 por ciento respecto de similar período del año anterior, predominando la caballa y el bonito.

Producción pesquera 1/ (En TM)						
	JUNIO			ENERO - JUNIO		
	2015	2016	Var.% 1/	2015	2016	Var.% 1/
<b>CONSUMO HUMANO DIRECTO</b>						
Fresco	2 629	703		7 864	15 146	
<b>TOTAL</b>			<b>-79.7</b>			<b>60.0</b>

1/ Variación en términos reales a precios de 2007.

Fuente: Gerencia Regional de la Producción - Lambayeque

Elaboración: BCRP Sucursal Piura. Departamento de Estudios Económicos

En junio, la actividad manufacturera decreció en 2,9 por ciento respecto de similar mes del año previo, debido básicamente a la caída en la producción de arroz pilado (-9,4 por ciento), no suficientemente compensada por la recuperación en azúcar (65,3 por ciento). En el primer caso, incidió el adelanto de cosechas del cereal que implicó una mayor concentración del procesamiento del mismo en el mes precedente en desmedro del período bajo análisis

## Producción manufacturera 1/

(Variación % real respecto al mismo periodo del año anterior)

Ramas de actividad	Estructura porcentual 2014 2/	JUNIO	ENERO - JUNIO
		Var. %	Var. %
<b>MANUFACTURA PRIMARIA</b>	<b>97.6</b>	<b>-3.8</b>	<b>1.9</b>
Arroz pilado	61.7	-9.4	-0.4
Azúcar	35.9	65.3	37.8
<b>MANUFACTURA NO PRIMARIA</b>	<b>2.4</b>	<b>53.2</b>	<b>8.5</b>
Café soluble	0.3	25.3	23.6
Jugos de fruta	1.7	52.4	3.8
Aceite esencial de limón	0.3	1500.0	186.9
Cáscara deshidratada de limón	0.0	12.2	34.3
Alcohol etílico	0.1	-28.9	34.3
<b>SECTOR MANUFACTURA</b>	<b>100.0</b>	<b>-2.9</b>	<b>2.0</b>

1/ Cifras preliminares.

2/ A precios de 2007.

Fuente: Empresas Industriales y MINAGRI

- En el primer semestre, la actividad industrial creció en 2,0 por ciento impulsada por la rama fabril azucarera que se expandió en 37,8 por ciento; en este caso fue determinante el incremento en la producción de las empresas Tumán y Pomalca, que no registraron el grado de conflictividad social (huelgas) observado el año pasado.

## Crecimiento de la manufactura

(Variación % real respecto al mismo mes del año anterior)

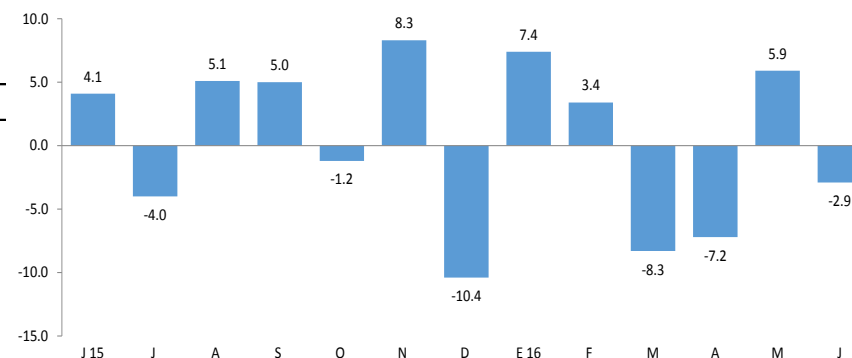

En el mes bajo análisis, los despachos de cemento crecieron en 10,0 por ciento en relación con junio de 2015. Durante el primer semestre del año, el incremento de tales despachos fue de 20,1 por ciento respecto de similar período del año previo.

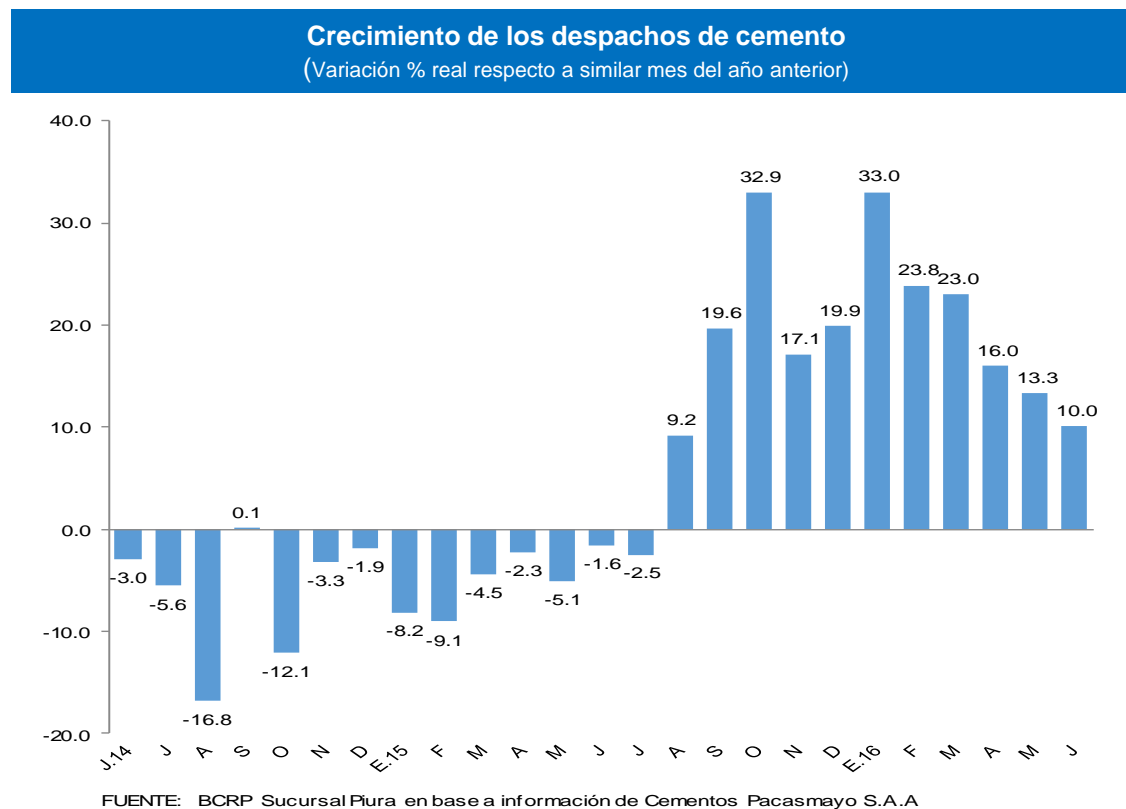

En junio, el crédito registró un aumento de 8,5 por ciento interanual, lo cual significó un ritmo de crecimiento mayor al observado en similar mes del año previo (4,7 por ciento). Según tipo de moneda, el crédito en moneda nacional creció en 11,5 por ciento interanual, en tanto que las colocaciones en moneda extranjera decrecieron en 10,8 por ciento. El 88,9 por ciento del crédito fue otorgado en moneda nacional.

Crédito (Saldos a fin de periodo en millones de soles)				
	Saldos en millones de soles con TCF 1/		Tasa de crecimiento (%)	
	May-16	Jun-16	Mes	12 Meses
<b>POR TIPO DE CRÉDITO</b>				
Empresas	3 161	3 363	6,4	9,8
Personas	2 257	2 262	0,2	6,6
<b>TOTAL</b>	<b>5 418</b>	<b>5 625</b>	<b>3,8</b>	<b>8,5</b>
<b>POR TIPO DE MONEDA</b>				
MN	4 936	5 001	1,3	11,5
ME (Mill. US\$)	141	183	29,5	-10,8

1/ TCF = Tipo de cambio contante (S/ 3,41 por US\$)

Fuente: SBS y AFP.

Elaboración: BCRP, Sucursal Piura. Departamento de Estudios Económicos.

- La **tasa de morosidad** registrada en mayo último fue 5,2 por ciento; es decir, 0,6 puntos porcentuales más respecto al mismo mes de 2015; asimismo, se situó por encima del promedio nacional (3,2 por ciento). La morosidad de las cajas rurales fue de 8,2 por ciento; empresas financieras, 5,4 por ciento; banca múltiple, 5,6 por ciento; cajas municipales, 4,8 por ciento; edpymes, 4,0 por ciento; Agrobanco, 3,4 por ciento y Banco de la Nación, 0,9 por ciento.

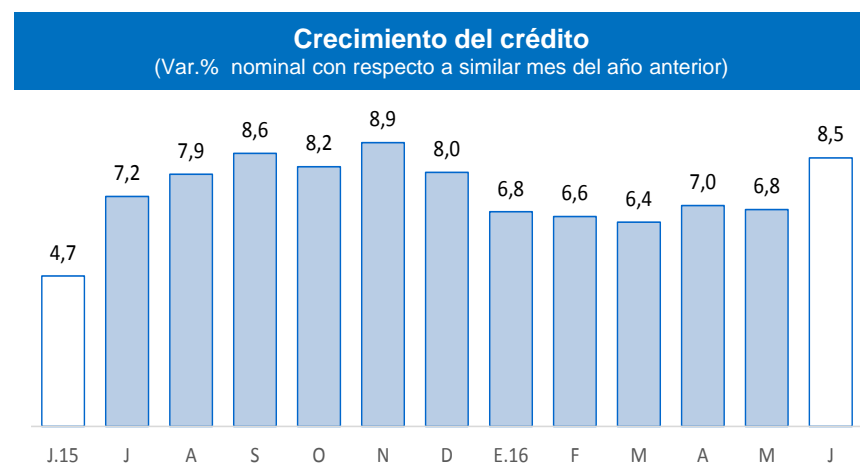

Fuente: SBS y AFP

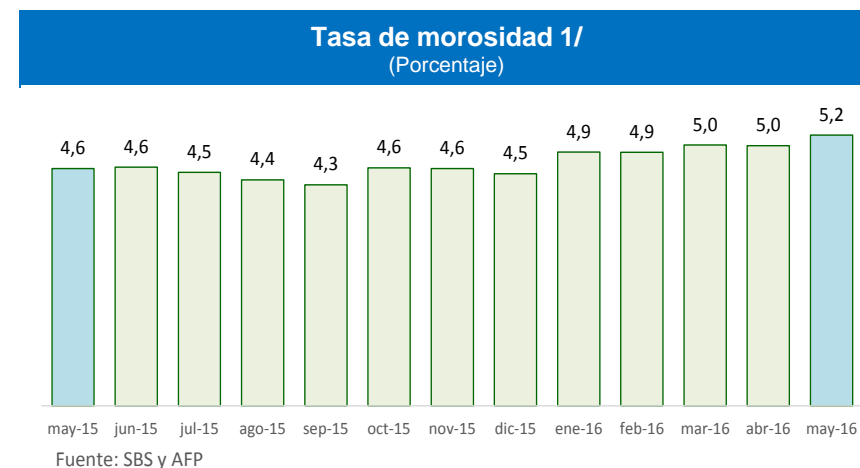

Fuente: SBS y AFP

1/ Morosidad = (créditos vencidos + créditos en cobranza judicial) / colocaciones brutas.



En junio, los depósitos en las instituciones financieras aumentaron 8,1 por ciento interanual, lo que supuso un incremento respecto de la tasa de similar mes del año previo (3,5 por ciento). Por tipo de moneda, los depósitos en soles crecieron 5,8 por ciento interanual, mientras que las captaciones en moneda extranjera lo hicieron en 14,9 por ciento. La tasa de dolarización de los depósitos fue de 26,7 por ciento.

Depósitos				
(Saldos a fin de periodo en millones de soles)				
	Saldos en millones de soles con TCF 1/		Tasa de crecimiento (%)	
	May-16	Jun-16	Mes	12 Meses
<b>POR TIPO DE DEPÓSITO</b>				
Vista	484	554	14,4	8,4
Ahorro	1 074	1 089	1,4	11,9
A plazo	823	828	0,6	3,3
<b>TOTAL</b>	<b>2 382</b>	<b>2 471</b>	<b>3,7</b>	<b>8,1</b>
<b>POR TIPO DE MONEDA</b>				
MN	1 778	1 812	1,9	5,8
ME (Mill. US\$)	177	193	9,2	14,9

1/ TCF = Tipo de cambio contante (S/ 3,41 por US\$)  
Fuente: SBS y AFP.  
Elaboración: BCRP, Sucursal Piura. Departamento de Estudios Económicos.

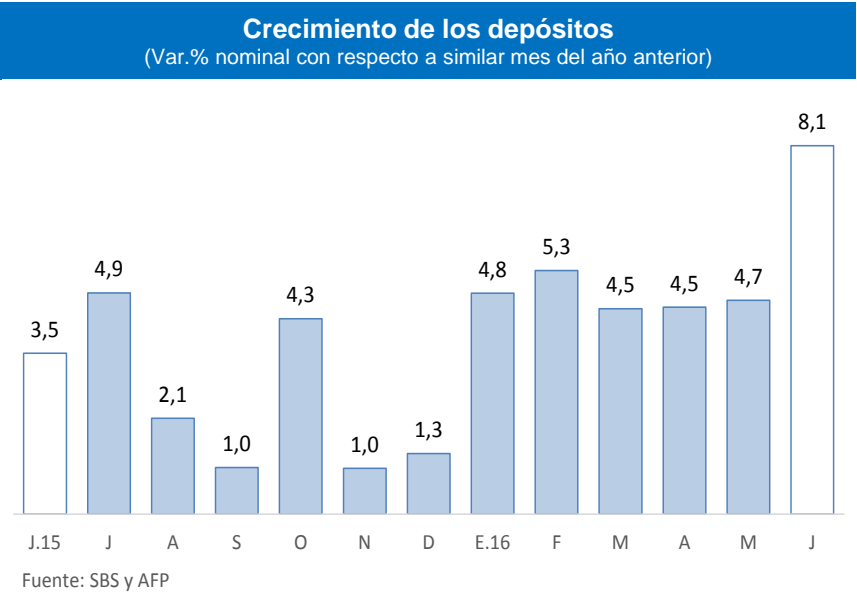

En el mes bajo análisis, la inversión pública correspondiente a los tres niveles de gobierno totalizó S/ 38 millones y disminuyó 13,6 por ciento, en términos reales, respecto de similar período del año pasado, debido al menor gasto de capital ejecutado por el Gobierno Nacional (-39,2 por ciento) y el Gobierno Regional (-33,2 por ciento). En el primer semestre, la inversión pública se contrajo en 8,8 por ciento con relación a análogo lapso del año previo.

Inversión pública 1/ (En millones de soles)						
	JUNIO			ENERO - JUNIO		
	2015	2016	Var.% real	2015	2016	Var.% real
Gobierno Nacional	6	4	-39,2	63	26	-60,4
Gobierno Regional	17	12	-33,2	178	161	-13,0
Gobiernos locales	19	22	11,0	82	119	39,9
<b>Inversión Pública</b>	<b>42</b>	<b>38</b>	<b>-13,6</b>	<b>323</b>	<b>306</b>	<b>-8,8</b>

1/ Información actualizada al 30 de junio 2016.

2/ Comprende la adquisición de activos no financieros.

Fuente: Ministerio de Economía y Finanzas.

Elaboración: BCRP, Sucursal Piura. Departamento de Estudios Económicos.

- En cuanto al avance de la inversión pública, al término de junio, se ubica en 27,5 por ciento del Presupuesto Institucional Modificado (PIM), ascendente a S/ 1 111 millones, correspondiendo al Gobierno Nacional una ejecución del 5,9 por ciento; al Gobierno Regional, 50,8 por ciento y a los Gobiernos Locales, 33,7 por ciento.
- La menor inversión mensual del **Gobierno Nacional** se debió al menor gasto de capital en infraestructura eléctrica (pasó de S/ 0,7 millones a cero) e infraestructura vial (de S/ 0,6 millones a S/ 0,2 millones)
- En el caso de la inversión mensual del **Gobierno Regional**, su disminución respondió básicamente a los menores gastos en infraestructura vial (de S/ 3,3 millones a S/ 1,2 millones) e instituciones educativas diversas (de S/ 6,5 a S/ 5,2 millones)
- Finalmente, la mayor inversión de los **Gobiernos Locales** radicó en el mayor gasto de capital dirigido a instituciones educativas diversas (de S/ 1,5 a S/ 8,3 millones), principalmente en el distrito de Mórrope (S/ 4,1 millones). En junio, también destaca la instalación del sistema de agua potable y alcantarillado en el distrito de Pitipo en Ferreñafe (S/ 3,2 millones).

## Crecimiento de la inversión pública (Var.% real con respecto a similar mes del año anterior)

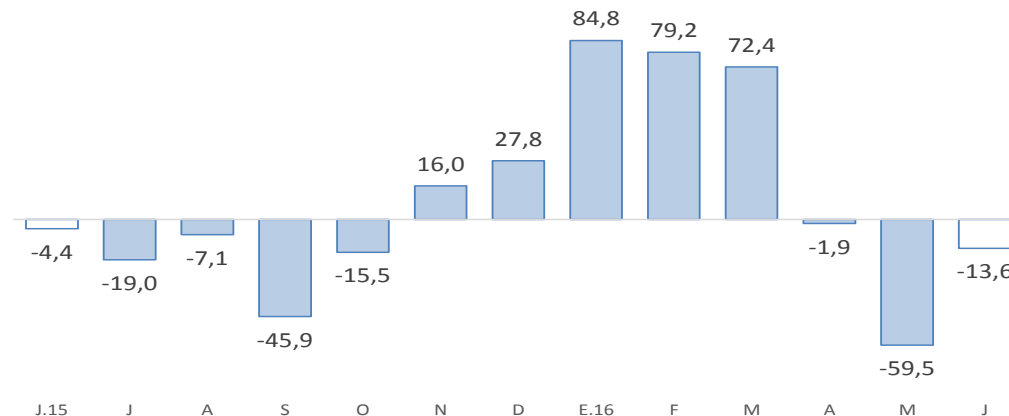

Fuente: BCRP-Departamento de Estadísticas Fiscales