



**BANCO CENTRAL DE RESERVA DEL PERÚ**

# **Lambayeque: Síntesis de Actividad Económica -Mayo 2016-**

**Departamento de Estudios Económicos  
Sucursal Piura**

Miércoles, 27 de Julio del 2016

*El Banco Central de Reserva del Perú (BCRP) ha considerado presentar un conjunto de indicadores sectoriales de actividad económica con la finalidad de poder realizar el seguimiento del desempeño de la economía departamental. Para el sector real, se ha utilizado el Valor Bruto de Producción a precios del año 2007 para los sectores disponibles. Cabe señalar que a partir de enero 2014, el Instituto Nacional de Estadística (INEI) ha realizado el cambio de año base (de 1994 a 2007) para la construcción del Producto Bruto Interno (PBI) nacional, estando en elaboración la desagregación departamental. En la medida que se publique referida información, el BCRP volvería a elaborar para cada departamento un indicador agregado de actividad económica.*

En mayo, la actividad primaria mostró un desempeño positivo. Así, el sector agropecuario creció en 28,2 por ciento interanual y la pesca en 221,2 por ciento.

### Actividad Primaria

- En mayo, la **actividad agropecuaria** creció en 28,2 por ciento interanual debido a la expansión de la producción agrícola (33,0 por ciento). Este comportamiento se explica básicamente por el incremento en la producción de arroz (62,5 por ciento) y caña de azúcar (99,1 por ciento).
- La **pesca** destinada al consumo en estado fresco creció en 221,2 por ciento respecto a similar mes del año anterior, siendo el bonito la especie predominante.

**Crecimiento de la producción agropecuaria 1/**  
(Var.% real respecto a similar mes del año anterior)

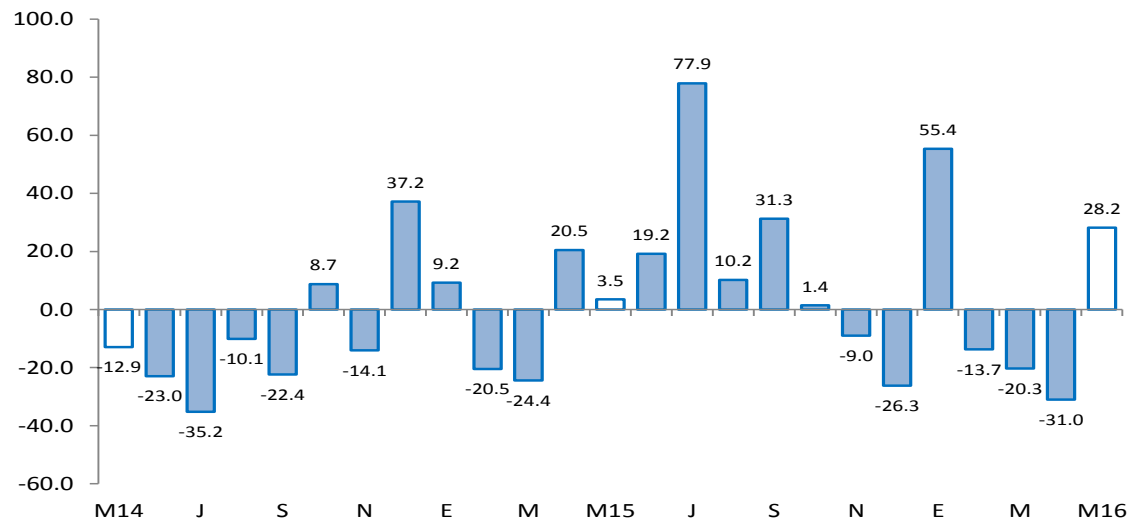

En cuanto a los otros indicadores de actividad económica en la región, se expandieron la producción industrial (5,9 por ciento), los despachos de cemento (13,3 por ciento) y el crédito (6,8 por ciento). En contraste, se contrajeron las exportaciones (-30,2 por ciento) y la inversión pública (-59,5 por ciento).

- En mayo, la **actividad manufacturera** creció en 5,9 por ciento respecto de similar mes del año previo, debido básicamente a la expansión en la producción de arroz pilado (3,2 por ciento) y azúcar (97,7 por ciento).
- En el mes bajo análisis, los **despachos de cemento** crecieron en 13,3 por ciento interanual.
- El **crédito** aumentó 6,8 por ciento respecto a similar mes del año pasado. El financiamiento a empresas se expandió en 6,3 por ciento y a personas, en 7,5 por ciento.
- Por su parte, **la inversión pública** correspondiente a los tres niveles de gobierno disminuyó 59,5 por ciento, en términos reales, respecto de mayo del año previo, debido al menor gasto de capital del Gobierno Nacional (-90,6 por ciento) y del Gobierno Regional (-66,0 por ciento).

## Otros indicadores de actividad económica

(Variación % respecto a similar mes del año anterior)

	Dic.15	Ene.16	Feb.16	Mar.16	Abr.16	May.16
Producción industrial 1/	↓ -10.4	↑ 7.4	↑ 3.4	↓ -8.3	↓ -7.2	↑ 5.9
Despachos de cemento 1/	↑ 19.9	↑ 33.0	↑ 23.8	↑ 23.0	↑ 16.0	↑ 13.3
Exportaciones 2/	↑ 4.5	↑ 20.5	↓ -19.5	↓ -8.6	↓ -6.5	↓ -30.2
Crédito total 2/	↑ 8.0	↑ 6.8	↑ 6.6	↑ 6.4	↑ 7.0	↑ 6.8
Inversión pública 1/	↑ 27.8	↑ 84.8	↑ 79.2	↑ 72.4	↓ -1.9	↓ -59.5

1/ En términos reales.

2/ En términos nominales.

Fuentes: BCRP-Sucursales, SBS y MEF.

En mayo, la actividad agropecuaria creció en 28,2 por ciento debido a la expansión de la producción agrícola (33,0 por ciento). Este comportamiento se explica básicamente por el incremento en la producción de arroz (62,5 por ciento) y caña de azúcar (99,1 por ciento). En el caso del arroz, su desempeño positivo se explica por cosechas más adelantadas, mientras que en relación con la caña de azúcar influyó el hecho de que la empresa Pomalca operó normalmente frente a una paralización registrada durante todo el mes de mayo del año pasado.

## Producción de principales productos agropecuarios 1/ (Toneladas)

Subsectores	Estructura Porcentual 2013 2/	MAYO			ENERO - MAYO		
		2015	2016	Var. %	2015	2016	Var. %
<b>AGRÍCOLA</b>	<b>86.64</b>			<b>33.0</b>			<b>17.4</b>
<b>Orientada al mercado externo y agroindustria 2/</b>	<b>43.37</b>			<b>- 25.2</b>			<b>- 1.6</b>
Algodón	1.02	4 367	0	- 100.0	9 414	0	- 100.0
Café	0.32	60	80	33.3	80	80	0.0
Caña de Azúcar	17.22	75 736	150 803	99.1	628 377	807 026	28.4
Frijol Caupí	0.13	200	12	- 94.0	534	49	- 90.8
Maíz Amarillo Duro	16.12	5 540	5 987	8.1	29 743	20 841	- 29.9
Mango	2.79	0	0	n.d.	31 804	49 691	56.2
Maracuyá	0.45	529	507	- 4.2	4 917	3 417	- 30.5
Páprika	2.70	0	16	n.d.	36	3 585	9 858.3
Piquillo	2.62	0	0	n.d.	7 877	3 620	- 54.0
<b>Orientada al mercado interno 2/</b>	<b>43.26</b>			<b>56.5</b>			<b>46.3</b>
Arroz	34.94	67 029	108 934	62.5	78 595	131 318	67.1
Camote	2.38	461	1 193	158.8	5 506	5 173	- 6.0
Cebolla	0.95	1 395	1 741	24.8	4 551	5 938	30.5
Frijol G/S	0.23	3	0	- 100.0	138	118	- 14.5
Frijol Palo Verde	0.04	0	0	n.d.	401	0	- 100.0
Limón	1.86	3 847	3 726	- 3.1	24 560	19 320	- 21.3
Maíz Amiláceo	0.48	785	90	- 88.5	1 583	570	- 64.0
Maíz Choclo	1.05	1 997	2 709	35.7	7 290	8 989	23.3
Papa	0.24	422	0	- 100.0	1 735	1 083	- 37.6
Tomate	0.78	789	812	2.9	3 444	5 016	45.6
Trigo	0.11	0	0	n.d.	0	0	n.d.
Yuca	0.20	368	360	- 2.2	846	1 046	23.7
<b>PECUARIO</b>	<b>13.36</b>			<b>1.6</b>			<b>- 3.6</b>
Carne de Ave 3/	2.60	1 671	1 954	16.9	8 938	8 897	- 0.4
Huevo	3.94	684	569	- 16.8	3 630	3 039	- 16.3
Carne de vacuno 3/	1.82	514	501	- 2.5	2 614	2 598	- 0.6
Leche	3.65	4 510	3 915	- 13.2	22 333	21 410	- 4.1
Carne de Ovino 3/	0.50	124	123	- 0.8	597	586	- 1.9
Carne de Porcino 3/	0.58	159	168	6.1	810	804	- 0.7
Carne de Caprino 3/	0.27	70	83	17.4	348	369	6.0
<b>SECTOR AGROPECUARIO</b>	<b>100.00</b>			<b>28.2</b>			<b>12.0</b>

1/ Cifras preliminares

2/ A precios de 2007

3/ Peso neto

Fuente: Ministerio de Agricultura y Riego

Elaboración: BCRP, Sucursal Plura, Departamento de Estudios Económicos

- En lo que va del año, la actividad agropecuaria se expandió en 12,0 por ciento impulsada por el desempeño positivo de arroz (67,1 por ciento), páprika (9 858,3 por ciento), caña de azúcar (28,4 por ciento) y mango (56,2 por ciento).

- En lo que va de la campaña agrícola 2015-2016 (agosto 2015 - mayo 2016), se instalaron 85,8 miles de hectáreas de cultivos transitorios, lo que supuso una disminución del 7,3 por ciento con relación a similar período de la campaña anterior. Esto respondió básicamente a la menor siembra de maíz amarillo duro (-29,6 por ciento), menestras (-44,9 por ciento) y arroz (-2,7 por ciento). La relativa escasez del recurso hídrico condicionó las decisiones de siembra de los agricultores, particularmente de arroz que es un cultivo exigente en agua. Así, la represa de Tinajones albergaba 145,3 millones de m<sup>3</sup> a fines de mayo, lo que equivale al 47,2 por ciento de su capacidad efectiva actual y a una caída del 54,3 por ciento respecto de la disponibilidad de mayo del año previo.

En mayo, la actividad pesquera destinada al consumo en estado fresco creció en 221,2 por ciento respecto a similar mes del año anterior, siendo el bonito la especie predominante. Durante los cinco primeros meses del año, el crecimiento sectorial fue de 132,7 por ciento respecto de similar período del año pasado, siendo la caballa y el bonito las especies de mayor desembarque.

Producción pesquera 1/ (En TM)						
	MAYO			ENERO - MAYO		
	2015	2016	Var.% 1/	2015	2016	Var.% 1/
<b>CONSUMO HUMANO DIRECTO</b>						
Fresco	272	1 072		5 235	14 443	
<b>TOTAL</b>			<b>221.2</b>			<b>132.7</b>

1/ Variación en términos reales a precios de 2007.

Fuente: Gerencia Regional de la Producción - Lambayeque

Elaboración: BCRP Sucursal Piura. Departamento de Estudios Económicos

En mayo, la actividad manufacturera creció en 5,9 por ciento respecto de similar mes del año previo, debido básicamente a la expansión en la producción de arroz pilado (3,2 por ciento) y azúcar (97,7 por ciento). En el primer caso, incidió la mayor disponibilidad de materia prima al iniciarse las cosechas de arroz en la costa norte de manera más adelantada que en la campaña previa. De otro lado, la industria azucarera sigue en proceso de recuperarse y en el mes registró una notable expansión del 97,7 por ciento, atribuible a que en mayo del año anterior se registraron huelgas en las empresas Tumán y Pomalca; asimismo, el favorable comportamiento de los precios permitió a las empresas reponer su capital de trabajo.

## Producción manufacturera 1/

(Variación % real respecto al mismo periodo del año anterior)

Ramas de actividad	Estructura porcentual 2014 2/	MAYO	ENERO - MAYO
		Var. %	Var. %
<b>MANUFACTURA PRIMARIA</b>	<b>97.6</b>	<b>5.9</b>	<b>2.9</b>
Arroz pilado	61.7	3.2	1.2
Azúcar	35.9	97.7	31.2
<b>MANUFACTURA NO PRIMARIA</b>	<b>2.4</b>	<b>0.8</b>	<b>0.9</b>
Café soluble	0.3	54.6	23.1
Jugos de fruta	1.7	0.1	-3.9
Aceite esencial de limón	0.3	-70.0	107.8
Cáscara deshidratada de limón	0.0	-29.9	39.3
Alcohol etílico	0.1	166.9	52.4
<b>SECTOR MANUFACTURA</b>	<b>100.0</b>	<b>5.9</b>	<b>2.8</b>

1/ Cifras preliminares.

2/ A precios de 2007.

Fuente: Empresas Industriales y MINAGRI

- En los primeros cinco meses del año, la actividad industrial creció en 2,8 por ciento impulsada por la rama fabril azucarera que se expandió en 31,2 por ciento; en este caso fue determinante el incremento en la producción de las empresas Tumán y Pomalca, que no registraron el grado de conflictividad social (huelgas) observado el año pasado. También influyó el aumento en la producción de arroz pilado (1,2 por ciento) debido a una adecuada dotación de materia prima.

## Crecimiento de la manufactura

(Variación % real respecto al mismo mes del año anterior)

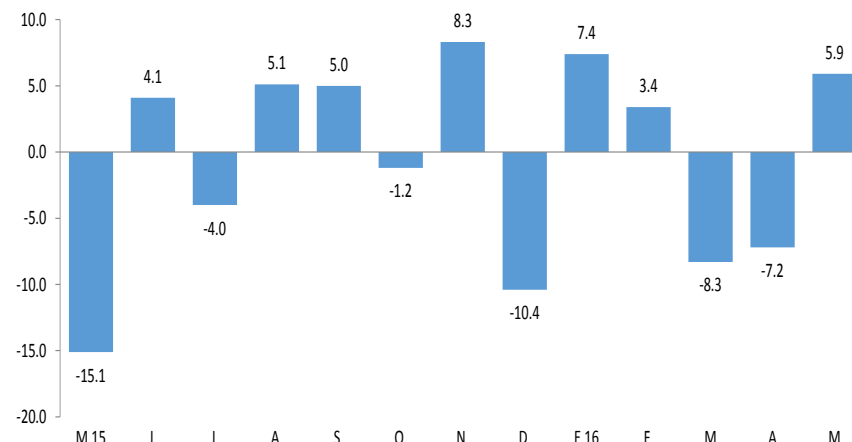

En el mes bajo análisis, los despachos de cemento crecieron en 13,3 por ciento con relación a mayo de 2015. En lo que va del año, el incremento de tales despachos fue de 22,0 por ciento respecto de similar período del año previo.

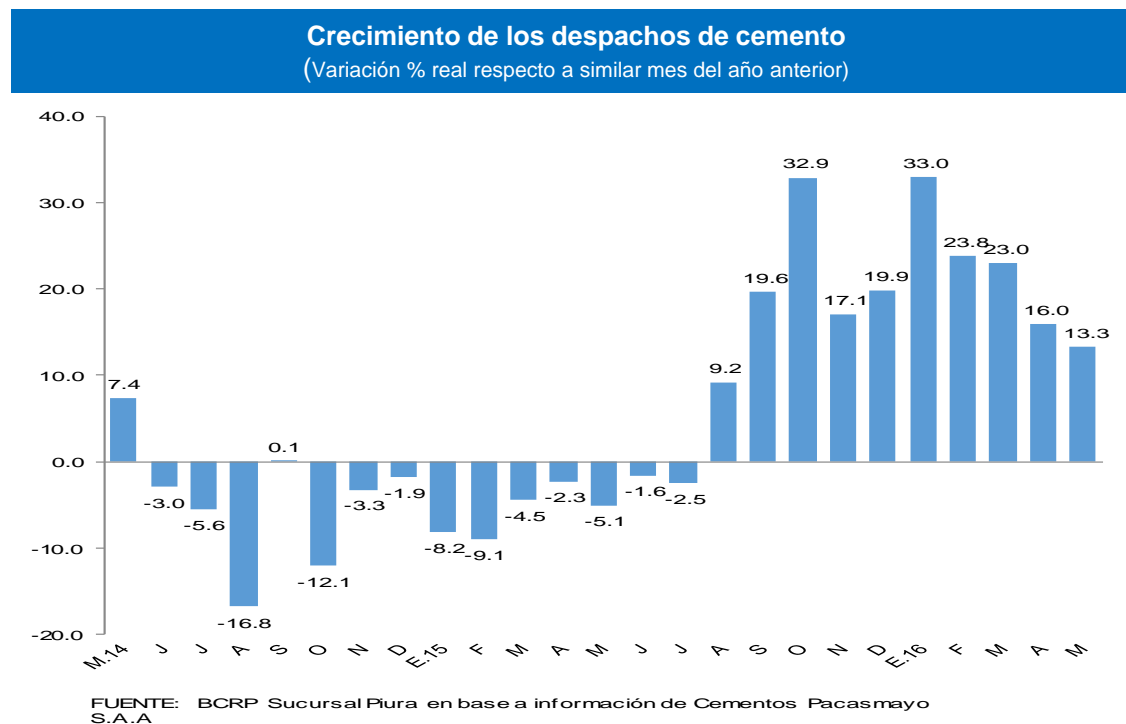

En mayo, el crédito registró un aumento de 6,8 por ciento interanual, lo cual significó un ritmo de crecimiento mayor al observado en similar mes del año previo (5,2 por ciento). Según tipo de moneda, el crédito en moneda nacional creció en 12,1 por ciento interanual, en tanto que las colocaciones en moneda extranjera decrecieron en 27,9 por ciento. El 91,1 por ciento del crédito fue otorgado en moneda nacional.

Crédito (Saldos a fin de periodo en millones de soles)				
	Saldos en millones de soles con TCF 1/		Tasa de crecimiento (%)	
	Abr-16	May-16	Mes	12 Meses
<b>POR TIPO DE CRÉDITO</b>				
Empresas	3 254	3 161	-2,9	6,3
Personas	2 100	2 257	7,5	7,5
<b>TOTAL</b>	<b>5 354</b>	<b>5 418</b>	<b>1,2</b>	<b>6,8</b>
<b>POR TIPO DE MONEDA</b>				
MN	4 869	4 936	1,4	12,1
ME (Mill. US\$)	142	141	-0,8	-27,9

1/ TCF = Tipo de Cambio Fijo

Fuente: SBS y AFP.

Elaboración: BCRP, Sucursal Piura. Departamento de Estudios Económicos.

- La **tasa de morosidad** registrada en abril último fue de 5,0 por ciento; 0,6 puntos porcentuales más respecto al mismo mes de 2015; asimismo, se situó por encima del promedio nacional (3,1 por ciento). La morosidad de las cajas rurales fue de 8,7 por ciento; banca múltiple, 5,4 por ciento; empresas financieras, 5,3 por ciento; cajas municipales, 4,6 por ciento; edpymes, 3,9 por ciento; Agrobanco, 3,3 por ciento y Banco de la Nación, 0,8 por ciento.

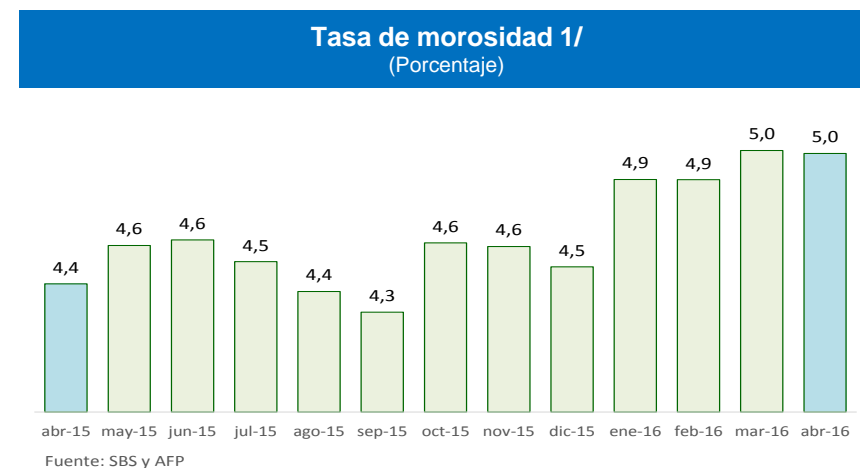
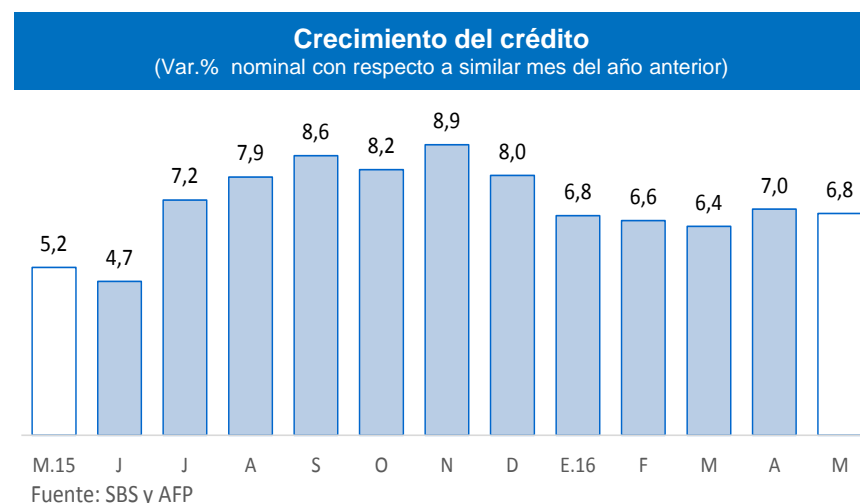

1/ Morosidad = (créditos vencidos + créditos en cobranza judicial) / colocaciones brutas.



En mayo, los depósitos en las instituciones financieras aumentaron en 4,7 por ciento interanual, lo que supuso un incremento respecto de la tasa de similar mes del año previo (3,0 por ciento). Por tipo de moneda, los depósitos en soles crecieron 5,0 por ciento interanual, mientras que las captaciones en moneda extranjera lo hicieron en 3,7 por ciento. La tasa de dolarización de los depósitos fue de 25,3 por ciento.

Depósitos (SalDOS a fin de periodo en millones de soles)				
	SalDOS en millones de soles con TCF 1/		Tasa de crecimiento (%)	
	Abr-16	May-16	Mes	12 Meses
<b>POR TIPO DE DEPÓSITO</b>				
Vista	481	484	0,7	-3,2
Ahorro	1 078	1 074	-0,4	10,3
A plazo	799	823	3,0	2,7
<b>TOTAL</b>	<b>2 358</b>	<b>2 382</b>	<b>1,0</b>	<b>4,7</b>
<b>POR TIPO DE MONEDA</b>				
MN	1 753	1 778	1,4	5,0
ME (Mill. US\$)	177	177	-0,2	3,7

1/ TCF = Tipo de Cambio Fijo

Fuente: SBS y AFP.

Elaboración: BCRP, Sucursal Piura. Departamento de Estudios Económicos.

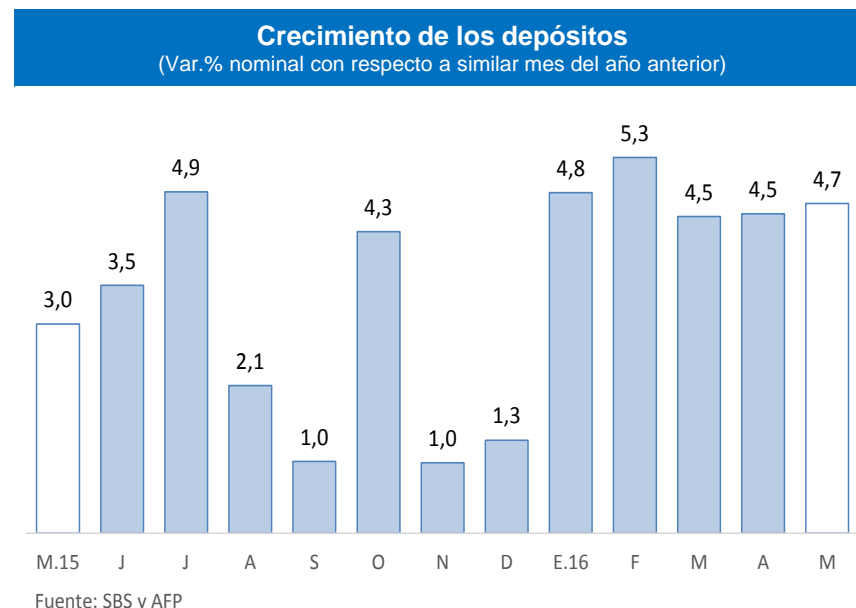

En el mes bajo análisis, la inversión pública correspondiente a los tres niveles de gobierno totalizó S/ 43 millones y disminuyó 59,5 por ciento, en términos reales, respecto de similar período del año pasado, debido al menor gasto de capital del Gobierno Nacional (-90,6 por ciento) y del Gobierno Regional (-66,0 por ciento). En los primeros cinco meses del año, la inversión pública se contrajo en 8,0 por ciento respecto a análogo lapso del año previo.

## Inversión pública 1/ (En millones de soles)

	MAYO			ENERO - MAYO		
	2015	2016	Var.% real	2015	2016	Var.% real
Gobierno Nacional	43	4	-90,6	57	22	-62,6
Gobierno Regional	39	14	-66,0	161	149	-11,0
Gobiernos locales	21	25	15,8	63	97	48,7
<b>Inversión Pública</b>	<b>103</b>	<b>43</b>	<b>-59,5</b>	<b>281</b>	<b>268</b>	<b>-8,0</b>

1/ Información actualizada al 31 de mayo 2016.

2/ Comprende la adquisición de activos no financieros.

Fuente: Ministerio de Economía y Finanzas.

Elaboración: BCRP, Sucursal Piura. Departamento de Estudios Económicos.

- En cuanto al avance de la inversión pública, al término de mayo, se ubica en 24,5 por ciento del Presupuesto Institucional Modificado (PIM), ascendente a S/ 1 094 millones, correspondiendo al Gobierno Nacional una ejecución del 4,8 por ciento; al Gobierno Regional, 49,0 por ciento y a los Gobiernos Locales, 29,3 por ciento.
- La menor inversión mensual del **Gobierno Nacional** se debió a que en mayo de 2015 se realizaron desembolsos por S/ 37,9 millones destinados al Proyecto de Conectividad Integral en Banda Ancha para el Desarrollo Social, no habiendo gasto equivalente en el mes bajo análisis.
- En el caso de la inversión del **Gobierno Regional**, la disminución de ésta radicó en que no hubo un devengado similar al de mayo del año previo por concepto de pagos por la concesión del proyecto Olmos – Tinajones, que fue de S/ 23,4 millones.
- Finalmente, la mayor inversión de los **Gobiernos Locales** se explica por la expansión de lo ejecutado en infraestructura vial (de S/ 2,1 a S/ 10,2 millones) para el mejoramiento de la transitabilidad vial y peatonal. Al respecto, destacaron los proyectos de mejoramiento del camino vecinal del distrito de Túcume (S/ 2,8 millones) y de la carretera de intersección Panamericana Norte del distrito de Mórrope (S/ 1,9 millones).

## Crecimiento de la inversión pública (Var.% real con respecto a similar mes del año anterior)

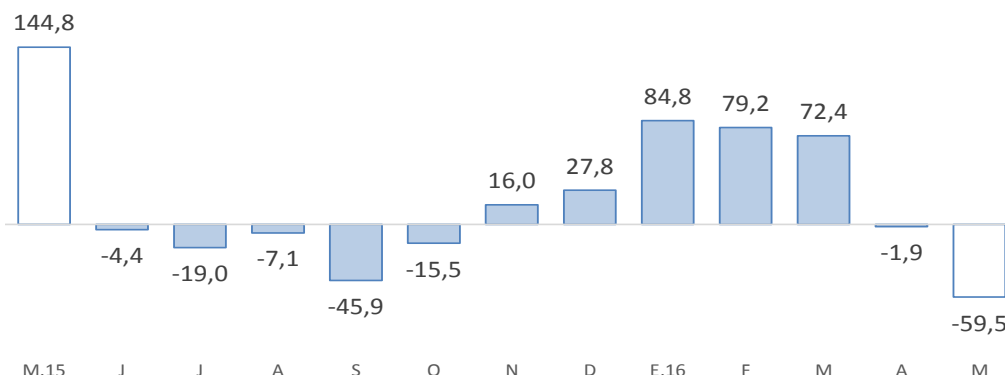

Fuente: BCRP-Departamento de Estadísticas Fiscales