



# Lambayeque: Síntesis de Actividad Económica -Abril 2016-

Departamento de Estudios Económicos  
Sucursal Piura

Lunes, 30 de Junio del 2016

*El Banco Central de Reserva del Perú (BCRP) ha considerado presentar un conjunto de indicadores sectoriales de actividad económica con la finalidad de poder realizar el seguimiento del desempeño de la economía departamental. Para el sector real, se ha utilizado el Valor Bruto de Producción a precios del año 2007 para los sectores disponibles. Cabe señalar que a partir de enero 2014, el Instituto Nacional de Estadística (INEI) ha realizado el cambio de año base (de 1994 a 2007) para la construcción del Producto Bruto Interno (PBI) nacional, estando en elaboración la desagregación departamental. En la medida que se publique referida información, el BCRP volvería a elaborar para cada departamento un indicador agregado de actividad económica.*

En abril, la actividad primaria mostró un desempeño mixto. De un lado, el sector agropecuario decreció en 31,0 por ciento interanual y, de otro lado, la pesca creció en 625,1 por ciento.

## Actividad Primaria

- En abril, **la actividad agropecuaria** decreció en 31,0 por ciento debido a la caída de la producción agrícola (-40,7 por ciento) y pecuaria (-9,9 por ciento). Este comportamiento se explica básicamente por la contracción observada en algodón (-100,0 por ciento), maíz amarillo duro (-34,6 por ciento) y carne de aves (-15,2 por ciento).
- La pesca** destinada al consumo en estado fresco creció en 625,1 por ciento respecto a similar mes del año anterior, siendo el bonito la especie de mayor desembarque.

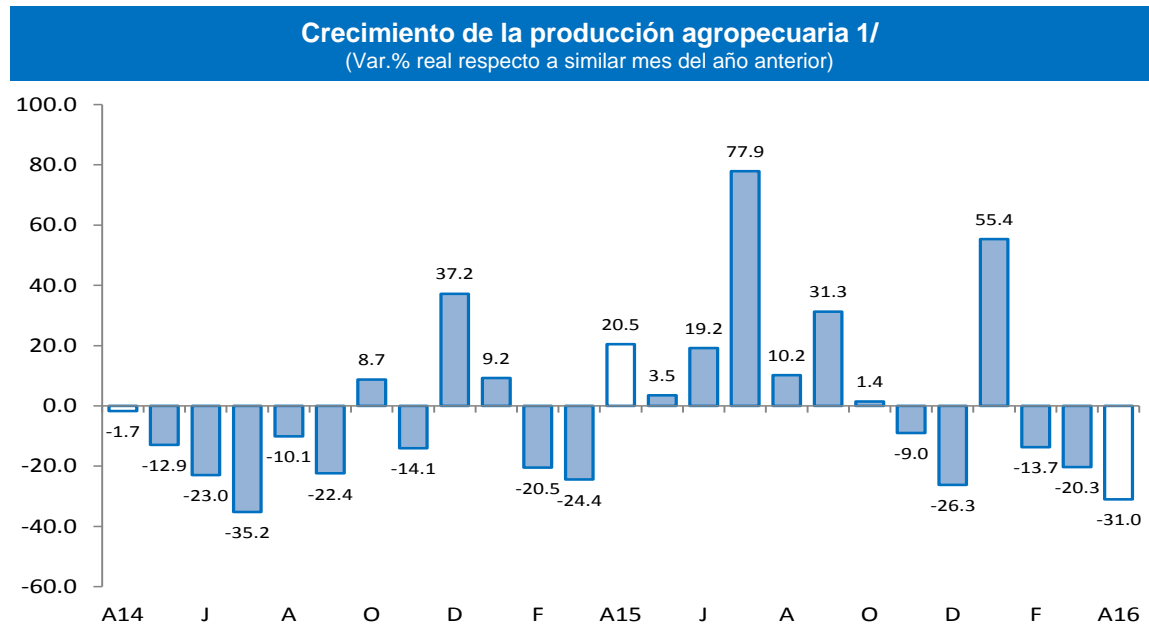

En cuanto a los otros indicadores de actividad económica en la región, se expandieron los despachos de cemento (16,0 por ciento) y el crédito (7,0 por ciento). En contraste, se contrajo la producción industrial (-7,2 por ciento) y la inversión pública (-1,9 por ciento).

- En abril, la **actividad manufacturera** decreció en 7,2 por ciento respecto de similar mes del año previo, debido básicamente a la contracción en la producción de arroz pilado (-10,2 por ciento).
- En el mes bajo análisis, los **despachos de cemento** crecieron en 16,0 por ciento interanual.
- El **crédito** aumentó 7,0 por ciento respecto a similar mes del año pasado. El financiamiento a empresas se expandió en 10,7 por ciento y a personas, en 1,6 por ciento.
- Por su parte, la **inversión pública** correspondiente a los tres niveles de gobierno disminuyó 1,9 por ciento en relación con abril del año previo, debido al retroceso en el gasto de capital del Gobierno Regional (-6,2 por ciento) que contrarrestó con creces el aumento observado en el Gobierno Nacional (3,1 por ciento) y en los Gobiernos Locales (19,2 por ciento).

## Otros indicadores de actividad económica

(Variación % respecto a similar mes del año anterior)

	Nov.15	Dic.15	Ene.16	Feb.16	Mar.16	Abr.16
Producción industrial 1/	↑ 8.3	↓ -10.4	↑ 7.4	↑ 3.4	↓ -8.3	↓ -7.2
Despachos de cemento 1/	↑ 17.1	↑ 19.9	↑ 33.0	↑ 23.8	↑ 23.0	↑ 16.0
Crédito total 2/	↑ 8.9	↑ 8.0	↑ 6.8	↑ 6.6	↑ 6.4	↑ 7.0
Inversión pública 1/	↑ 16.0	↑ 27.8	↑ 84.8	↑ 79.3	↑ 72.4	↓ -1.9

1/ En términos reales.

2/ En términos nominales.

Fuentes: BCRP-Sucursales, SBS y MEF.

En abril, la actividad agropecuaria decreció en 31,0 por ciento debido a la caída de la producción agrícola (-40,7 por ciento) y pecuaria (-9,9 por ciento). Este comportamiento se explica básicamente por la contracción observada en algodón (-100,0 por ciento), maíz amarillo duro (-34,6 por ciento) y carne de aves (-15,2 por ciento).

## Producción de principales productos agropecuarios 1/ (Toneladas)

Subsectores	Estructura Porcentual 2013 2/	ABRIL			ENERO-ABRIL		
		2015	2016	Var.%	2015	2016	Var.%
<b>AGRÍCOLA</b>	<b>86.64</b>			<b>-40.7</b>			<b>8.1</b>
<b>Orientada al mercado externo y agroindustria 2/</b>	<b>43.37</b>			<b>-47.7</b>			<b>3.5</b>
Algodón	1.02	5 047	0	-100.0	5 047	0	-100.0
Café	0.32	0	0	n.d.	20	0	-100.0
Caña de Azúcar	17.22	116 100	154 755	33.3	552 641	656 223	18.7
Frijol Caupí	0.13	183	26	-85.8	334	37	-88.9
Maíz Amarillo Duro	16.12	8 044	5 263	-34.6	24 203	14 854	-38.6
Mango	2.79	0	0	n.d.	31 804	49 691	56.2
Maracuyá	0.45	794	0	-100.0	4 388	2 910	-33.7
Páprika	2.70	0	0	n.d.	36	3 569	9813.9
Piquillo	2.62	0	0	n.d.	7 877	3 620	-54.0
<b>Orientada al mercado interno 2/</b>	<b>43.26</b>			<b>15.3</b>			<b>25.5</b>
Arroz	34.94	110	0	-100.0	11 566	22 384	93.5
Camote	2.38	673	504	-25.1	5 045	3 980	-21.1
Cebolla	0.95	906	809	-10.7	3 156	4 197	33.0
Frijol G/S	0.23	30	36	20.0	135	118	-12.6
Frijol Palo Verde	0.04	0	0	n.d.	401	0	-100.0
Limón	1.86	4 060	4 312	6.2	20 713	15 594	-24.7
Maíz Amiláceo	0.48	424	50	-88.2	798	480	-39.8
Maíz Choclo	1.05	744	1 984	166.7	5 293	6 280	18.6
Papa	0.24	325	0	-100.0	1 313	1 083	-17.5
Tomate	0.78	130	1 130	769.2	2 655	4 204	58.3
Trigo	0.11	0	0	n.d.	0	0	n.d.
Yuca	0.20	390	121	-68.9	478	686	43.6
<b>PECUARIO</b>	<b>13.36</b>			<b>-9.9</b>			<b>-4.8</b>
Carne de Aves 3/	2.60	2 019	1 711	-15.2	7 266	6 943	-4.4
Huevo	3.94	721	670	-7.0	2 947	2 471	-16.2
Carne de vacuno 3/	1.82	524	521	-0.6	2 100	2 097	-0.2
Leche	3.65	4 468	4 177	-6.5	17 823	17 495	-1.8
Carne de Ovíno 3/	0.50	122	112	-8.4	473	463	-2.2
Carne de Porcino 3/	0.58	155	138	-10.9	651	635	-2.4
Carne de Caprino 3/	0.27	68	76	12.0	278	286	3.1
<b>SECTOR AGROPECUARIO</b>	<b>100.00</b>			<b>-31.0</b>			<b>4.1</b>

1/ Cifras preliminares

2/ A precios de 2007

3/ Peso neto

Fuente: Ministerio de Agricultura y Riego

Elaboración: BCRP, Sucursal Piura. Departamento de Estudios Económicos

- No obstante, en el lado positivo, un comportamiento destacable fue el de la caña de azúcar, que mostró un repunte del 33,3 por ciento mensual debido a que en el mes de referencia del año pasado las empresas Pomalca y Tumán atravesaban conflictos laborales que, en el caso de la segunda de estas firmas, se agudizaron en el curso del año.

- En el primer cuatrimestre, la actividad agropecuaria se expandió en 4,1 por ciento impulsada por el desempeño positivo de páprika (9 813,9 por ciento), mango (56,2 por ciento), arroz (93,5 por ciento) y caña de azúcar (18,7 por ciento).

- En lo que va de la campaña agrícola 2015-2016 (agosto 2015 - abril 2016), se instalaron 79,8 miles de hectáreas de cultivos transitorios, lo que supuso una disminución del 8,5 por ciento con relación a similar período de la campaña anterior. Esto respondió básicamente a la menor siembra de maíz amarillo duro (-34,2 por ciento), arroz (-2,7 por ciento) y frijol caupí (-58,4 por ciento). La relativa escasez del recurso hídrico condicionó las decisiones de siembra de los agricultores, particularmente de arroz que es un cultivo exigente en agua. Así, la represa de Tinajones albergaba 169,5 millones de m<sup>3</sup> a fines de abril, lo que equivale al 55,0 por ciento de su capacidad efectiva actual y a una caída del 36,0 por ciento respecto de la disponibilidad de abril del año previo.

En abril, la actividad pesquera destinada al consumo en estado fresco creció en 625,1 por ciento respecto a similar mes del año anterior, siendo el bonito la especie de mayor desembarque. Durante el primer cuatrimestre del año, el crecimiento sectorial fue de 126,4 por ciento respecto de similar período del año anterior, siendo la caballa y el bonito las especies predominantes.

<b>Producción pesquera 1/</b> (En TM)						
	<b>ABRIL</b>			<b>ENERO - ABRIL</b>		
	<b>2015</b>	<b>2016</b>	<b>Var.%1/</b>	<b>2015</b>	<b>2016</b>	<b>Var.%1/</b>
<b>CONSUMO HUMANO DIRECTO</b>						
Fresco	375	1 984		4 963	13 371	
<b>TOTAL</b>			<b>625.1</b>			<b>126.4</b>

1/ Variación en términos reales a precios de 2007.

Fuente: Gerencia Regional de la Producción - Lambayeque

Elaboración: BCRP Sucursal Piura. Departamento de Estudios Económicos

En abril, la actividad manufacturera decreció en 7,2 por ciento respecto de similar mes del año previo, debido básicamente a la contracción en la producción de arroz pilado (-10,2 por ciento), no obstante lo cual la producción acumulada de este producto en el primer cuatrimestre fue ligeramente mayor a la de análogo período del año previo ya que se tuvo suficiente disponibilidad de materia prima. De otro lado, la industria azucarera sigue en proceso de recuperarse y en el mes registró una expansión del 40,7 por ciento, atribuible a que en abril del año anterior se registraron huelgas en las empresas Tumán y Pomalca.

## Producción manufacturera 1/

(Variación % real respecto al mismo periodo del año anterior)

Ramas de actividad	Estructura porcentual 2014 2/	ABRIL		ENERO - ABRIL	
		Var.%	Contribución 3/	Var.%	Contribución 3/
<b>MANUFACTURA PRIMARIA</b>	<b>97.6</b>	<b>-7.2</b>	<b>-7.0</b>	<b>1.9</b>	<b>1.9</b>
Arroz pilado	61.7	-10.2	-9.4	0.6	0.5
Azúcar	35.9	40.7	2.4	21.8	1.4
<b>MANUFACTURA NO PRIMARIA</b>	<b>2.4</b>	<b>-11.1</b>	<b>-0.2</b>	<b>0.9</b>	<b>0.0</b>
Café soluble	0.3	-18.4	0.0	15.2	0.0
Jugos de fruta	1.7	-15.3	-0.2	-5.1	-0.1
Aceite esencial de limón	0.3	n.d	n.d	377.3	0.0
Cáscara deshidratada de limón	0.0	80.5	0.0	88.1	0.0
Alcohol etílico	0.1	95.5	0.0	40.1	0.0
<b>SECTOR MANUFACTURA</b>	<b>100.0</b>	<b>-7.2</b>	<b>-7.2</b>	<b>1.9</b>	<b>1.9</b>

1/ Cifras preliminares.

2/ A precios de 2007.

3/ En puntos porcentuales.

Fuente: Empresas Industriales y MINAGRI

- En el primer cuatrimestre, la actividad industrial creció en 1,9 por ciento impulsada por la rama fabril azucarera que se expandió en 21,8 por ciento; en este caso fue determinante el incremento en la producción de las empresas Tumán y Pomalca, que no registraron el grado de conflictividad social (huelgas) observado el año pasado. También influyó el aumento en la producción de arroz pilado (0,6 por ciento) debido a una adecuada dotación de materia prima.

## Crecimiento de la manufactura

(Variación % real respecto al mismo mes del año anterior)

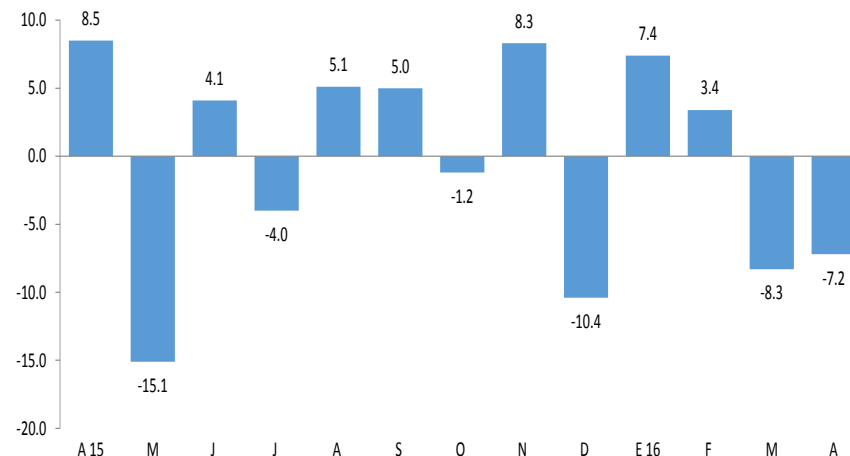

En el mes bajo análisis, los despachos de cemento crecieron en 16,0 por ciento con relación a abril de 2015. En el primer cuatrimestre del año, el incremento de tales despachos fue de 24,1 por ciento respecto de similar período del año previo, en línea con el dinamismo de la inversión pública.

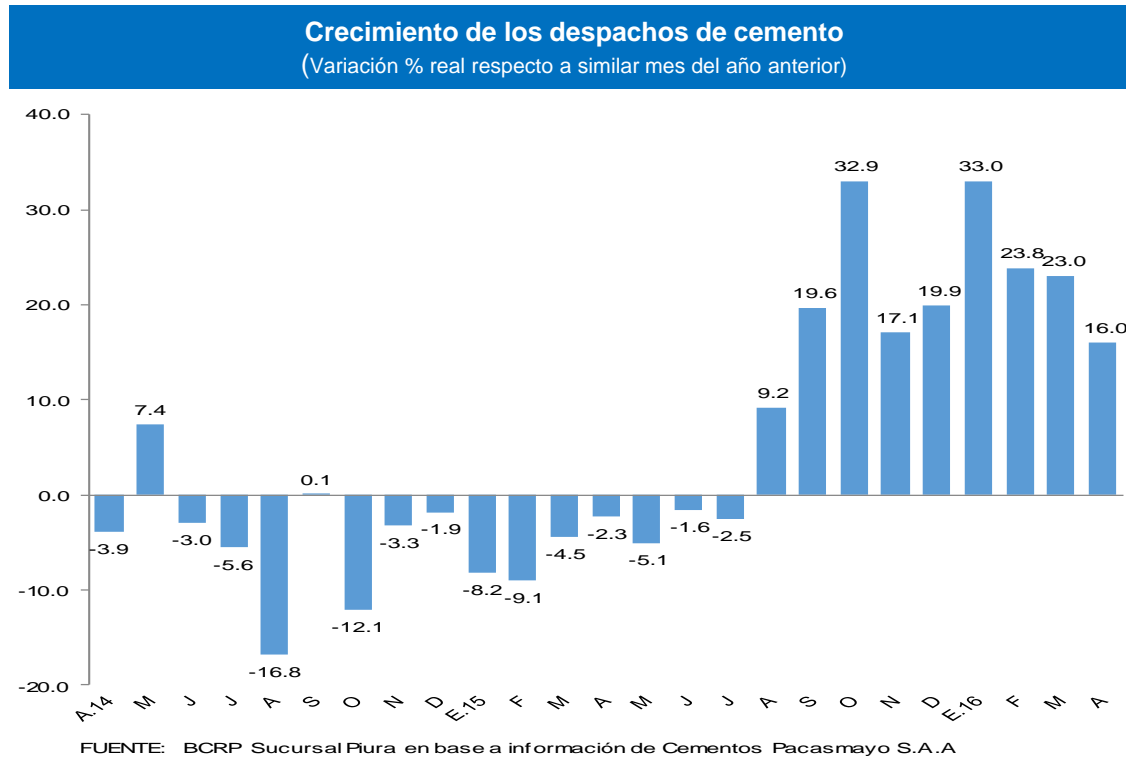

En abril, el crédito registró un aumento de 7,0 por ciento interanual, lo cual significó un ritmo de crecimiento mayor al observado en similar mes del año previo (5,3 por ciento). Según tipo de moneda, el crédito en moneda nacional creció en 12,0 por ciento interanual, en tanto que las colocaciones en moneda extranjera decrecieron en 26,2 por ciento. El 91,9 por ciento del crédito fue otorgado en moneda nacional.

## Crédito

(Saldos a fin de periodo en millones de soles)

	Saldos en millones de soles con TCF 1/		Tasa de crecimiento (%)	
	Mar-16	Abr-16	Mes	12 Meses
<b>POR TIPO DE CRÉDITO</b>				
Empresas	3 224	3 254	0.9	10.7
Personas	2 084	2 100	0.8	1.6
<b>TOTAL</b>	<b>5 308</b>	<b>5 354</b>	<b>0.9</b>	<b>7.0</b>
<b>POR TIPO DE MONEDA</b>				
MN	4 830	4 869	0.8	12.0
ME (Mill. US\$)	140	142	1.4	-26.2

1/ TCF = Tipo de Cambio Fijo

Fuente: SBS y AFP.

Elaboración: BCRP, Sucursal Piura. Departamento de Estudios Económicos.

- La **tasa de morosidad** registrada en marzo último fue de 5,0 por ciento, 0,8 puntos porcentuales más respecto al mismo mes de 2015; asimismo, se situó por encima del promedio nacional (3,0 por ciento). La morosidad de las cajas rurales fue de 12,2 por ciento; empresas financieras, 5,8 por ciento; banca múltiple, 5,3 por ciento; cajas municipales, 5,0 por ciento; edpymes, 3,8 por ciento; Agrobanco, 3,4 por ciento y Banco de la Nación, 0,8 por ciento.

## Crecimiento del crédito

(Var.% nominal con respecto a similar mes del año anterior)

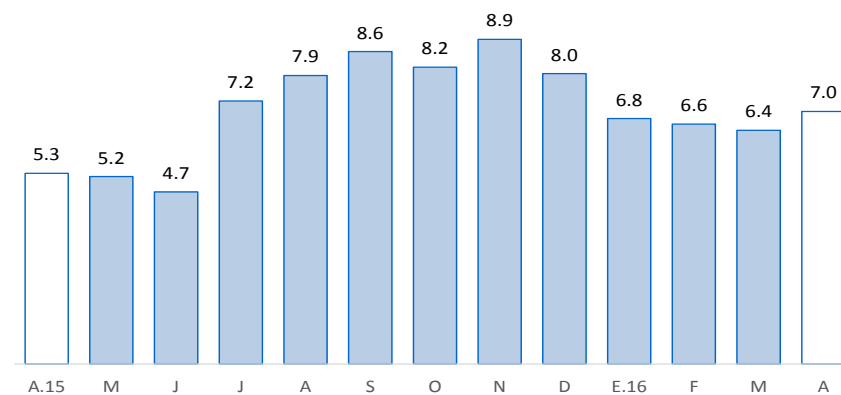

Fuente: SBS y AFP

## Tasa de morosidad 1/

(Porcentaje)

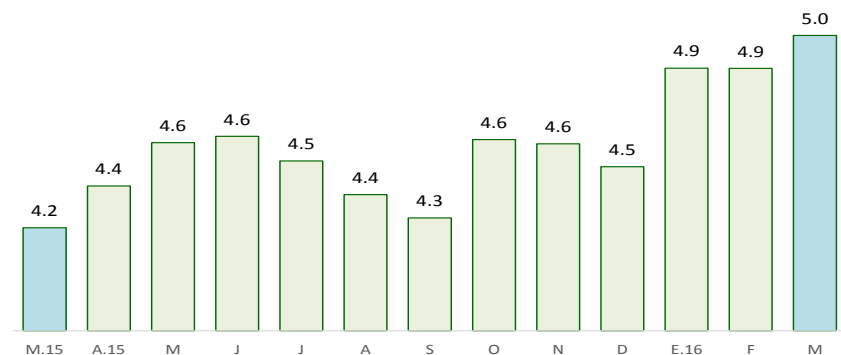

Fuente: SBS y AFP

1/ Morosidad = (créditos vencidos + créditos en cobranza judicial) / colocaciones brutas.



En abril, los depósitos en las instituciones financieras aumentaron 4,5 por ciento interanual, lo que supuso un incremento respecto de la tasa de similar mes del año previo (2,2 por ciento). Por tipo de moneda, los depósitos en soles crecieron 3,2 por ciento interanual, mientras que las captaciones en moneda extranjera lo hicieron en 8,7 por ciento. La tasa de dolarización de los depósitos fue de 25,7 por ciento.

<b>Depósitos</b> (Saldos a fin de periodo en millones de soles)				
	<b>Saldos en millones de soles con TCF 1/</b>		<b>Tasa de crecimiento (%)</b>	
	<b>Mar-16</b>	<b>Abr-16</b>	<b>Mes</b>	<b>12 Meses</b>
<b>POR TIPO DE DEPÓSITO</b>				
Vista	501	481	-4.1	-1.8
Ahorro	1 067	1 078	1.1	9.6
A plazo	809	799	-1.3	2.1
<b>TOTAL</b>	<b>2 377</b>	<b>2 358</b>	<b>-0.8</b>	<b>4.5</b>
<b>POR TIPO DE MONEDA</b>				
MN	1 783	1 753	-1.7	3.2
ME (Mill. US\$)	174	177	1.9	8.7

1/ TCF = Tipo de Cambio Fijo

Fuente: SBS y AFP.

Elaboración: BCRP, Sucursal Piura. Departamento de Estudios Económicos.

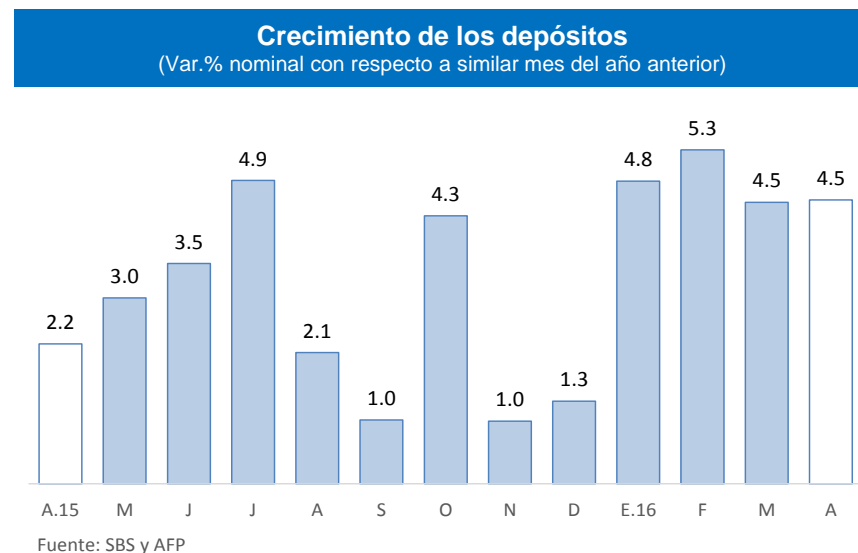

En el mes bajo análisis, la inversión pública correspondiente a los tres niveles de gobierno totalizó S/ 127 millones y disminuyó 1,9 por ciento, en términos reales, respecto de similar período del año pasado, debido al retroceso en el gasto de capital del Gobierno Regional (-6,2 por ciento) que contrarrestó con creces el aumento observado en el Gobierno Nacional (3,1 por ciento) y en los Gobiernos Locales (19,2 por ciento). En el primer cuatrimestre, la inversión pública se expandió en 21,3 por ciento, impulsada por el dinamismo de los Gobiernos Locales (65,1 por ciento) y, en menor medida, del Gobierno Nacional (21,8 por ciento) y Gobierno Regional (6,3 por ciento).

## Inversión pública 1/ (En millones de soles)

	ABRIL			ENERO - ABRIL		
	2015	2016	Var.% real	2015	2016	Var.% real
Gobierno Nacional	4	4	3.1	14	18	21.8
Gobierno Regional	101	99	-6.2	123	136	6.3
Gobiernos locales	20	24	19.2	42	72	65.1
<b>Inversión Pública</b>	<b>125</b>	<b>127</b>	<b>-1.9</b>	<b>179</b>	<b>225</b>	<b>21.3</b>

1/ Información actualizada al 30 de abril 2016.

2/ Comprende la adquisición de activos no financieros.

Fuente: Ministerio de Economía y Finanzas.

Elaboración: BCRP, Sucursal Piura. Departamento de Estudios Económicos.

## Crecimiento de la inversión pública (Var.% real con respecto a similar mes del año anterior)

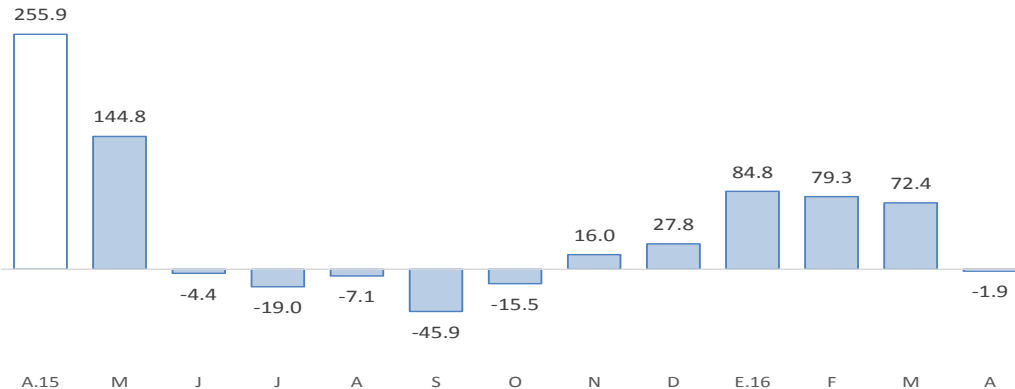

Fuente: BCRP-Departamento de Estadísticas Fiscales

- En cuanto al avance de la inversión pública, al término de abril, se ubica en 20,5 por ciento del Presupuesto Institucional Modificado (PIM), ascendente a S/ 1 100 millones, correspondiendo al Gobierno Nacional una ejecución del 3,5 por ciento; Gobierno Regional, 44,9 por ciento y Gobiernos Locales, 24,7 por ciento.

- La inversión mensual del **Gobierno Nacional** aumentó por el mayor gasto en instalaciones educativas (pasó de S/ 0,2 a S/ 1,0 millón), específicamente el destinado a la Universidad Nacional Pedro Ruiz Gallo y a la Institución Educativa N° 10106 Juan Manuel Iturregui; también aumento la ejecución en infraestructura vial (de S/ 0,8 a S/ 1,0 millón).

- En el caso del **Gobierno Regional**, el retroceso en la inversión de abril obedeció a menores pagos en la concesión del proyecto Olmos – Tinajones, los cuales pasaron de S/ 92,9 a S/ 82,1 millones entre ambos períodos mensuales de referencia.

- Finalmente, la inversión de los **Gobiernos Locales** se expandió en virtud al mayor desembolso en instalaciones educativas (pasó de S/ 2,8 a S/ 6,5 millones) y en infraestructura vial (de S/ 2,8 a S/ 7,7 millones).